



Adaptive Server® Anywhere

错误消息

部件号：DC32065-01-0902-01

上次修改时间：2005 年 1 月

版权所有

版权所有 © 1989-2005 Sybase, Inc. 部分版权所有 © 2001-2004 iAnywhere Solutions, Inc. 保留所有权利。

未经 iAnywhere Solutions, Inc. 的事先书面许可, 本书的任何部分不能以任何形式、任何手段 (电子的、机械的、手工的、光学的或其它手段) 进行复制、传播或翻译。iAnywhere Solutions, Inc. 是 Sybase, Inc. 的子公司。

Sybase、SYBASE (徽标)、AccelaTrade、ADA Workbench、Adaptable Windowing Environment、Adaptive Component Architecture、Adaptive Server、Adaptive Server Anywhere、Adaptive Server Enterprise、Adaptive Server Enterprise Monitor、Adaptive Server Enterprise Replication、Adaptive Server Everywhere、Adaptive Server IQ、Adaptive Warehouse、AnswerBase、Anywhere Studio、Application Manager、AppModeler、APT Workbench、APT-Build、APT-Edit、APT-Execute、APT-Library、APT-Translator、ASEP、AvantGo、AvantGo Application Alerts、AvantGo Mobile Delivery、AvantGo Mobile Document Viewer、AvantGo Mobile Inspection、AvantGo Mobile Marketing Channel、AvantGo Mobile Pharma、AvantGo Mobile Sales、AvantGo Pylon、AvantGo Pylon Application Server、AvantGo Pylon Conduit、AvantGo Pylon PIM Server、AvantGo Pylon Pro、Backup Server、BayCam、Bit-Wise、BizTracker、Certified PowerBuilder Developer、Certified SYBASE Professional、Certified SYBASE Professional 徽标、ClearConnect、Client Services、Client-Library、CodeBank、Column Design、ComponentPack、Connection Manager、Convoy/DM、Copernicus、CSP、Data Pipeline、Data Workbench、DataArchitect、Database Analyzer、DataExpress、DataServer、DataWindow、DB-Library、dbQueue、Developers Workbench、Direct Connect Anywhere、DirectConnect、Distribution Director、Dynamic Mobility Model、Dynamo、e-ADK、E-Anywhere、e-Biz Integrator、EC Gateway、ECMAP、ECRTP、eFulfillment Accelerator、Electronic Case Management、Embedded SQL、EMS、Enterprise Application Studio、Enterprise Client/Server、Enterprise Connect、Enterprise Data Studio、Enterprise Manager、Enterprise Portal (徽标)、Enterprise SQL Server Manager、Enterprise Work Architecture、Enterprise Work Designer、Enterprise Work Modeler、eProcurement Accelerator、eremote、Everything Works Better When Everything Works Together、EWA、E-Whatever、Financial Fusion、Financial Fusion (及设计)、Financial Fusion Server、Formula One、Fusion Powered e-Finance、Fusion Powered Financial Destinations、Fusion Powered STP、Gateway Manager、GeoPoint、GlobalFIX、iAnywhere、iAnywhere Solutions、ImpactNow、Industry Warehouse Studio、InfoMaker、Information Anywhere、Information Everywhere、InformationConnect、InstaHelp、Intelligent Self-Care、InternetBuilder、iremote、iScript、Jaguar CTS、jConnect for JDBC、KnowledgeBase、Logical Memory Manager、Mail Anywhere Studio、MainframeConnect、Maintenance Express、Manage Anywhere Studio、MAP、M-Business Channel、M-Business Network、M-Business Server、MDI Access Server、MDI Database Gateway、media.splash、Message Anywhere Server、MetaWorks、MethodSet、ML Query、MobicATS、My AvantGo、My AvantGo Media Channel、My AvantGo Mobile Marketing、MySupport、Net-Gateway、Net-Library、New Era of Networks、Next Generation Learning、Next Generation Learning Studio、O DEVICE、OASIS、OASIS 徽标、ObjectConnect、ObjectCycle、OmniConnect、OmniSQL Access Module、OmniSQL Toolkit、Open Biz、Open Business Interchange、Open Client、Open Client/Server、Open Client/Server Interfaces、Open ClientConnect、Open Gateway、Open Server、Open ServerConnect、Open Solutions、Optima++、Orchestration Studio、Partnerships that Work、PB-Gen、PC APT Execute、PC DB-Net、PC Net Library、PhysicalArchitect、Pocket PowerBuilder、PocketBuilder、Power Through Knowledge、power.stop、Power++、PowerAMC、PowerBuilder、PowerBuilder Foundation Class Library、PowerDesigner、PowerDimensions、PowerDynamo、Powering the New Economy、PowerJ、PowerScript、PowerSite、PowerSocket、Powersoft、Powersoft Portfolio、Powersoft Professional、PowerStage、PowerStudio、PowerTips、PowerWare Desktop、PowerWare Enterprise、ProcessAnalyst、QAnywhere、Rapport、Relational Beans、RepConnector、Replication Agent、Replication Driver、Replication Server、Replication Server Manager、Replication Toolkit、Report Workbench、Report-Execute、Resource Manager、RW-DisplayLib、RW-Library、S.W.I.F.T. Message Format Libraries、SAFE、SAFE/PRO、SDF、Secure SQL Server、Secure SQL Toolset、Security Guardian、SKILS、smart.partners、smart.parts、smart.script、SQL Advantage、SQL Anywhere、SQL Anywhere Studio、SQL Code Checker、SQL Debug、SQL Edit、SQL Edit/TPU、SQL Everywhere、SQL Modeler、SQL Remote、SQL Server、SQL Server Manager、SQL Server SNMP SubAgent、SQL Server/CFT、SQL Server/DBM、SQL SMART、SQL Station、SQL Toolset、SQLJ、Stage III Engineering、Startup.Com、STEP、SupportNow、Sybase Central、Sybase Client/Server Interfaces、Sybase Development Framework、Sybase Financial Server、Sybase Gateways、Sybase Learning Connection、Sybase MPP、Sybase SQL Desktop、Sybase SQL Lifecycle、Sybase SQL Workgroup、Sybase Synergy Program、Sybase User Workbench、Sybase Virtual Server Architecture、SybaseWare、Syber Financial、SyberAssist、SybMD、SyBooks、System 10、System 11、System XI (徽标)、SystemTools、Tabular Data Stream、The Enterprise Client/Server Company、The Extensible Software Platform、The Future Is Wide Open、The Learning Connection、The Model For Client/Server Solutions、The Online Information Center、The Power of One、TotalFix、TradeForce、Transact-SQL、Translation Toolkit、Turning Imagination Into Reality、UltraLite、UltraLite.NET、UNIBOM、Unilib、Uninull、Unisep、Unistring、URK Runtime Kit for UniCode、Versacore、Viewer、VisualWriter、VQL、Warehouse Control Center、Warehouse Studio、Warehouse WORKS、WarehouseArchitect、Watcom、Watcom SQL、Watcom SQL Server、Web Deployment Kit、Web.PB、Web.SQL、WebSights、WebViewer、WorkGroup SQL Server、XA-Library、XA-Server 和 XP Server 是 Sybase, Inc. 或其子公司的商标。

所有其它商标均归各自的所有者所有。

上次修改时间: 2001 年 3 月。部件号: XXXXXX。

目录

关于本手册.....	v
SQL Anywhere Studio 文档.....	vi
文档约定.....	ix
Adaptive Server Anywhere 示例数据库.....	xii
查找详细信息并提供反馈.....	xiii
1 数据库错误消息.....	1
错误消息按 Adaptive Server Anywhere SQLCODE 进行索引.....	2
错误消息按 SQLSTATE 进行索引.....	38
错误消息按 Sybase 错误代码进行索引.....	72
按消息内容顺序排列的错误消息列表.....	117
内部错误（断言失败）.....	447
2 MobiLink 同步服务器错误消息.....	449
按代码排序的 MobiLink 同步服务器错误消息.....	450
MobiLink 同步服务器错误说明.....	464
3 MobiLink 同步服务器警告消息.....	527
按代码排序的 MobiLink 同步服务器警告消息.....	528
MobiLink 同步服务器警告说明.....	535
4 MobiLink 通信错误消息.....	563
按代码排序的通信错误消息.....	564
按常量排序的通信错误消息.....	570
通信错误说明.....	577
索引.....	625

关于本手册

主题	这本手册提供了 Adaptive Server Anywhere 错误消息及其诊断信息的完整列表。
读者	本手册供 Adaptive Server Anywhere 的所有用户使用。您可以将它与文档集中的其它手册结合使用。

SQL Anywhere Studio 文档

本手册是 SQL Anywhere 文档集的一部分。本节介绍文档集中包含的手册及其使用方法。

SQL Anywhere Studio 文档

我们以多种形式提供了 SQL Anywhere Studio 文档：联机文档，将所有手册都合并到一个大帮助文件中；PDF 文件，每本手册有一个单独的 PDF 文件；以及可以购买到的印刷手册。这些文档包括以下手册：

- **SQL Anywhere Studio 介绍** 这本手册概述了 SQL Anywhere Studio 数据库管理和同步技术。手册中提供了一些教程，分别介绍 SQL Anywhere Studio 的各个组成部分。
- **SQL Anywhere Studio 的新功能** 这本手册面向的读者是该软件旧版本的用户。该手册列出了本产品此版本和以前版本的新功能，并介绍了升级步骤。
- **Adaptive Server Anywhere 数据库管理指南** 这本手册介绍有关运行、管理和配置数据库和数据库服务器等方面的内容。
- **Adaptive Server Anywhere SQL 用户指南** 这本手册介绍如何设计和创建数据库；如何导入、导出和修改数据；如何检索数据以及如何建立存储过程和触发器。
- **Adaptive Server Anywhere SQL 参考手册** 这本书为 Adaptive Server Anywhere 使用的 SQL 语言提供了一套完整的参考资料。还介绍了 Adaptive Server Anywhere 系统表和过程。
- **Adaptive Server Anywhere 编程指南** 这本手册介绍如何使用 C、C++ 和 Java 编程语言建立和部署数据库应用程序。使用 Visual Basic 和 PowerBuilder 等工具的用户可以使用这些工具提供的编程接口。它还介绍了 Adaptive Server Anywhere ADO.NET 数据提供程序。
- **Adaptive Server Anywhere 错误消息** 这本手册提供了 Adaptive Server Anywhere 错误消息及其诊断信息的完整列表。
- **SQL Anywhere Studio 安全指南** 这本手册提供有关 Adaptive Server Anywhere 数据库中的安全功能的信息。Adaptive Server Anywhere 7.0 荣获美国政府授予的 TCSEC（可信计算机系统评估

标准) C2 安全等级。对于那些希望以相当于 C2 认证环境的方式运行当前版本的 Adaptive Server Anywhere 的用户, 他们可能会对这本手册很感兴趣。

- **MobiLink 同步技术用户指南** 这本手册介绍如何使用用于移动计算的 MobiLink 数据同步系统, 该系统支持在单个 Oracle、Sybase、Microsoft 或 IBM 数据库与多个 Adaptive Server Anywhere 或 UltraLite 数据库之间共享数据。
- **MobiLink 同步参考** 这本手册是一本介绍 MobiLink 命令行选项、同步脚本、SQL 语句、存储过程、实用程序、系统表和错误消息的参考指南。
- **MobiLink 服务器启动同步用户指南** 这本手册介绍 MobiLink 服务器启动的同步, 利用这项 MobiLink 功能, 可从统一数据库启动同步。
- **QAnywhere 用户指南** 这本手册介绍 MobiLink QAnywhere。该产品是一个消息传送平台, 支持开发和部署用于移动和无线客户端, 以及传统桌面和便携式客户端的消息传送应用程序。
- **iAnywhere Solutions ODBC 驱动程序** 这本手册介绍如何设置 ODBC 驱动程序以从 MobiLink 同步服务器和 Adaptive Server Anywhere 远程数据访问功能访问除 Adaptive Server Anywhere 之外的统一数据库。
- **SQL Remote 用户指南** 这本手册介绍用于移动计算的 SQL Remote 数据复制系统的各个方面, 此系统支持在单个 Adaptive Server Anywhere 或 Adaptive Server Enterprise 数据库与多个 Adaptive Server Anywhere 数据库之间共享数据 (使用电子邮件或文件传输等间接链接)。
- **SQL Anywhere Studio 帮助** 这本手册包含 Sybase Central、Interactive SQL 和其它图形工具的上下文相关帮助。印刷文档集中没有这本手册。
- **UltraLite 数据库用户指南** 这本手册面向的读者为所有 UltraLite 开发人员。它介绍了 UltraLite 数据库系统并提供了所有 UltraLite 编程接口的公共信息。

- **UltraLite 接口指南** 对于各个 UltraLite 编程接口，都单独提供了一本手册。这些接口中有一些是作为 UltraLite 组件提供的，以便于快速开发应用程序；另外一些是作为静态接口提供的，以便于 C、C++ 和 Java 开发。

除本文档集外，PowerDesigner 和 InfoMaker 还有自己的联机文档。

文档格式

SQL Anywhere Studio 按下列形式提供文档：

- **联机文档** 这些联机文档包含完整的 SQL Anywhere Studio 文档，其中包括手册和 SQL Anywhere 工具的上下文相关帮助。每次发布产品的维护版本时都会对联机文档进行更新，因此联机文档是最全和最新的文档来源。

若要在 Windows 操作系统中阅读联机文档，请选择 [开始] → [程序] → [SQL Anywhere 9] → [联机手册]。可以使用左窗格中的 HTML 帮助目录、索引和搜索功能，以及右窗格中的链接和菜单来浏览联机文档。

若要在 UNIX 操作系统上阅读联机文档，请查看 SQL Anywhere 安装目录下的 HTML 文档。

- **PDF 手册** 以一组 PDF 文件的形式提供的 SQL Anywhere 手册，可以使用 Adobe Acrobat Reader 进行查看。

可通过联机手册或 Windows [开始] 菜单来查看 PDF 手册。

- **印刷手册** 可从 Sybase 销售部门或 eShop 购买整套文档集，Sybase 网上商店的网址为 <http://eshop.sybase.com/eshop/documentation>。

文档约定

本节列出了文档中使用的印刷和图形约定。

语法约定

在 SQL 语法说明中，使用了以下约定：

- **关键字** 所有 SQL 关键字都以大写字母显示，就像下例中的 ALTER TABLE:

ALTER TABLE [*owner*.]*table-name*

- **占位符** 对于必须替换为相应的标识符或表达式的项，其显示方式就像下例中的 *owner* 和 *table-name*:

ALTER TABLE [*owner*.]*table-name*

- **重复项** 对于重复项列表，只显示列表中的一个元素，后跟省略号（三个句点），如以下示例中的 *column-constraint*:

ADD column-definition [*column-constraint*, ...]

允许指定一个或多个列表元素。在此示例中，如果指定了多个元素，则必须用逗号将它们隔开。

- **可选部分** 语句的可选部分放在方括号内。

RELEASE SAVEPOINT [*savepoint-name*]

上面的方括号表示 *savepoint-name* 是可选的。不应键入方括号。

- **选项** 如果不必选择项目列表的项目或者只能选中一个，则用垂直条分隔这些项目，并将列表放在方括号内。

[**ASC** | **DESC**]

例如，可以从 ASC、DESC 中任选一个，或者一个也不选。不应键入方括号。

- **二选一选项** 如果必须明确选择一个选项，则会将替换选项放在大括号内，并用一条竖线分隔选项。

[**QUOTES** { **ON** | **OFF** }]

如果使用了 QUOTES 选项，则必须提供 ON 和 OFF 两者之一。不应键入方括号和大括号。

图标

本文档中使用了下列图标。

- 客户端应用程序。

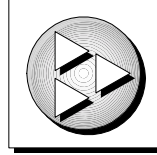

- 数据库服务器，例如 Sybase Adaptive Server Anywhere。

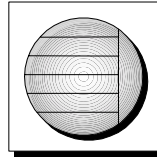

- 数据库。在某些高水平的图中，可以使用此图标表示数据库和管理数据库的数据库服务器。

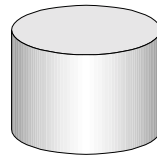

- 复制或同步中间件。用于帮助在数据库之间共享数据。例如 MobiLink 同步服务器和 SQL Remote 消息代理。

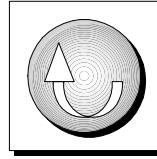

- 编程接口。



Adaptive Server Anywhere 示例数据库

文档中的许多示例都使用 Adaptive Server Anywhere 示例数据库。

该示例数据库包含在名为 *asdemo.db* 的文件中，并位于 SQL Anywhere 目录中。

该示例数据库是一家小公司的数据库。其中包含公司的内部信息（雇员、部门和财务信息）、产品信息和销售信息（销售订单、客户和联系方式）。数据库中的所有信息都是虚构的。

下图显示该示例数据库中的表以及这些表之间的相互关系。

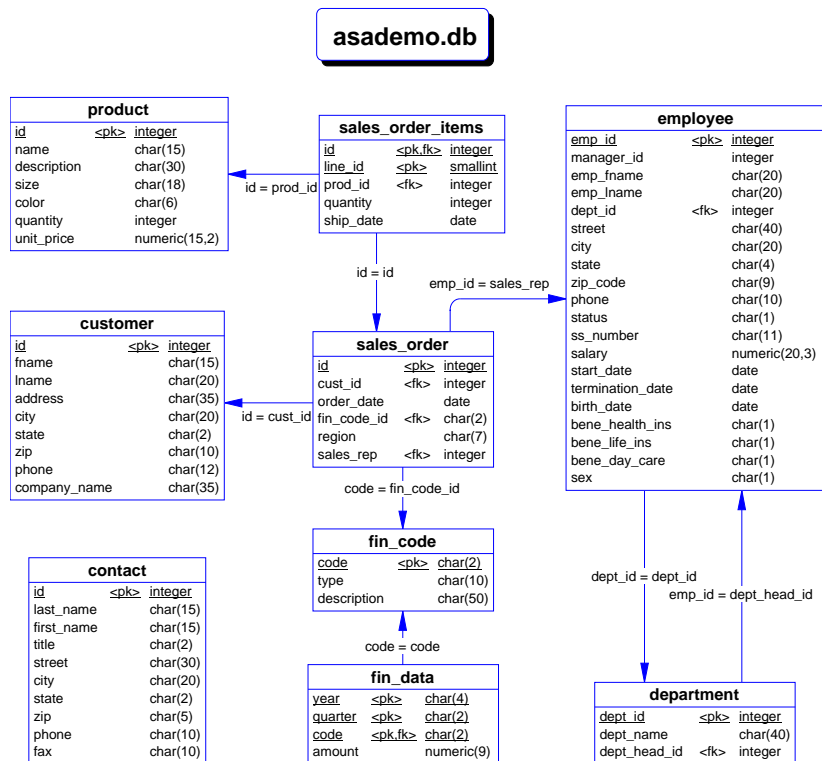

查找详细信息并提供反馈

我们欢迎您就本文档提出意见、建议或其它反馈信息。

您可以通过新闻组（为讨论 SQL Anywhere 技术而建立的）就本文档和软件提供反馈信息。可以在 forums.sybase.com 新闻服务器上找到这些新闻组。

这些新闻组包括：

- `sybase.public.sqlanywhere.general`
- `sybase.public.sqlanywhere.linux`
- `sybase.public.sqlanywhere.mobilink`
- `sybase.public.sqlanywhere.product_futures_discussion`
- `sybase.public.sqlanywhere.replication`
- `sybase.public.sqlanywhere.ultralite`

新闻组免责声明

iAnywhere Solutions 没有义务为其新闻组提供解决方案、信息或建议；除提供系统操作员监控服务和确保新闻组的运行和可用性外，iAnywhere Solutions 没有义务提供任何其它服务。

如果时间允许，iAnywhere Solutions 技术顾问和其他员工也会提供新闻组服务。他们是在自愿的基础上提供帮助的，所以可能无法定期提供解决方案和信息。他们可以提供多少帮助取决于他们的工作量。

您可以将意见和建议通过电子邮件发送到 SQL Anywhere 文档小组，地址为 iasdoc@ianywhere.com。虽然我们承诺会回复该地址收到的电子邮件，但我们一定会认真阅读您的建议。

第 1 章

数据库错误消息

关于本章

本章列出了 Adaptive Server Anywhere 所报告的所有数据库错误消息。许多错误中包含有 %1、%2 等字符。这些字符将由错误消息的参数所替换。

每个错误都有一个数字错误代码，称为 SQLCODE。负代码被看作错误；正代码为警告。SQLCODE 0 表示成功完成。

错误消息的完整列表按 SQLCODE 值排序。如果在没有 SQLCODE 值的情况下，想要找到错误消息的描述，可以在字母或 SQLSTATE 列表中查找 SQLCODE。

错误消息按 Adaptive Server Anywhere SQLCODE 进行索引

Adaptive Server Anywhere SQLCODE	错误消息
-1028	「尝试 BACKUP 操作的连接中有未提交事务」第 192 页
-1027	「服务类型不允许 '%1' 属性」第 219 页
-1026	「USING 属性不能与 FORMAT 或 GROUP 属性共存」第 156 页
-1025	「复制服务中的 '%1' 属性」第 222 页
-1024	「在服务 USING 属性中不受支持的 '%1' 属性」第 425 页
-1023	「缺少服务中的 '%1' 属性值」第 263 页
-1022	「服务中的 '%1' 属性值无效」第 221 页
-1021	「无效的备份操作」第 370 页
-1020	「无法启动指定的数据库：无法使用日志文件 '%1'，因为它比预期的短」第 343 页
-1019	「无法启动指定的数据库：无法使用日志文件 '%1'，因为使用数据库文件的时间更近」第 342 页
-1018	「无法启动指定的数据库：无法使用日志文件 '%1'，因为偏移与数据库文件中的偏移不匹配」第 342 页
-1017	「无法启动指定的数据库：'%1'：未找到事务日志文件」第 339 页
-1016	「无法启动指定的数据库：无法使用日志文件 '%1'，因为它的使用时间比数据库文件的更近」第 343 页

Adaptive Server Anywhere SQLCODE	错误消息
-1015	「无法启动指定的数据库：写文件 '%1' 的数据库有一个不正确的修改时间」第 344 页
-1014	「无法启动指定的数据库：'%1' 已压缩 — 使用写文件或以只读模式打开」第 339 页
-1013	「无法启动指定的数据库：找到 '%1'，但未找到数据库」第 344 页
-1012	「无法启动指定的数据库：'%1' 必须升级以与该服务器一起启动（缺少功能 %2）。」第 335 页
-1011	「无法启动指定的数据库：未知加密算法。」第 341 页
-1010	「无法启动指定的数据库：'%1' 不应为事务日志中的任何操作」第 337 页
-1009	「无法启动指定的数据库：事务日志 '%1' 或其镜像 '%2' 无效」第 341 页
-1008	「无法启动指定的数据库：'%1' 是无效的事务日志镜像」第 338 页
-1007	「无法启动指定的数据库：'%1' 是无效的事务日志」第 337 页
-1006	「无法启动指定的数据库：'%1' 不是有效的数据库文件」第 336 页
-1005	「无法启动指定的数据库：'%1' 是由该软件的另外版本创建的」第 338 页
-1004	「无法启动指定的数据库：'%1' 不是数据库」第 336 页
-1003	「对于集成用户来说，不同的组映射过多」第 212 页
-1002	「无法识别选项 '%1'。」第 348 页

Adaptive Server Anywhere SQLCODE	错误消息
-1001	「过程或函数 '%2' 中的参数 '%1' 不具有缺省值」第 229 页
-1000	「超出了临时空间限制」第 193 页
-999	「第 %1 行上有无效的请求日志格式」第 209 页
-998	「无法关闭不是当前连接的远程 JDBC 连接。」第 327 页
-997	「指定的本地连接没有指向当前数据库。」第 439 页
-996	「找不到指定的本地连接。」第 436 页
-995	「优化 SELECT INTO 时检测到警告，该警告将优化操作视为错误」第 401 页
-994	「函数或过程 '%1' 的参数过多」第 231 页
-993	「不允许对应用了 ON COMMIT DELETE ROWS 的临时表使用 LOAD TABLE」第 185 页
-992	「无法注册指定的监听器」第 363 页
-991	「%1 属性 '%2' 是无效的」第 128 页
-990	「与远程主机的安全连接失败」第 409 页
-989	「NAMESPACE 属性对于过程类型 '%1' 是无效的」第 141 页
-988	「来自 HTTP 服务器的响应无效」第 245 页
-987	「类型 '%2' 的过程子类型 '%1' 无效」第 247 页
-986	「无效的过程类型 '%1'」第 373 页
-985	「无法装载加密 DLL '%1'」第 366 页
-984	「无法初始化加密 DLL: '%1'」第 320 页

Adaptive Server Anywhere SQLCODE	错误消息
-983	「HTTP 请求失败。状态代码 '%1」 第 136 页
-982	「连接超时」 第 248 页
-981	「无法连接到 '%1' 指定的远程主机」 第 331 页
-980	「URI '%1' 是无效的」 第 155 页
-979	「无法写入输出文件」 第 354 页
-978	「输出文件目录不存在」 第 276 页
-977	「UltraLite 运行时库与数据库文件不兼容」 第 154 页
-976	「无法装载加密 DLL "%1"」 第 365 页
-975	「'%1' 的卷 ID 不正确」 第 120 页
-974	「'%1' 的文件 I/O 失败」 第 121 页
-973	「字符串过长 (%1)」 第 445 页
-972	「数据库页太小」 第 286 页
-971	「此数据库中没有启用校验和」 第 202 页
-970	「为表 '%1' 指定的提示无效」 第 294 页
-969	「不包括所需的运算符」 第 178 页
-968	「用户 '%1' 已有 EXECUTE 权限」 第 396 页
-967	「备份文件 '%1' 已存在」 第 161 页
-966	「RANGE 中不允许使用复合 ORDER BY」 第 145 页
-965	「Window 函数需要 ORDER BY」 第 157 页
-964	「谓语中使用 Window 函数」 第 318 页
-963	「口令包含非法字符」 第 244 页

Adaptive Server Anywhere SQLCODE	错误消息
-962	「GROUPING 集合的参数必须是 GROUP BY 子句中的一个分组列」第 135 页
-961	「输入的字符串不是 base64 编码」第 277 页
-960	「解压缩错误: %1」第 239 页
-959	「压缩错误: %1」第 389 页
-958	「口令的长度不能超过 %1 个字符」第 244 页
-957	「OLAP 函数前面或后面的大小无效」第 142 页
-956	「同步信息不完整或无效, 请检查 '%1」第 291 页
-955	「此连接已存在」第 199 页
-954	「未找到数据库 '%1」第 310 页
-953	「当前不允许模式升级」第 206 页
-952	「上次同步上载的状态未知」第 266 页
-951	「无法访问模式文件 '%1」第 323 页
-950	「窗口 '%1' 不允许有框架」第 197 页
-949	「窗口 '%1' 中不允许有 ORDER BY」第 198 页
-948	「在对窗口 '%1' 的引用中不允许有 PARTITION BY」第 424 页
-947	「找不到窗口 '%1」第 432 页
-946	「'%1' 中不允许有结果集」第 127 页
-945	「递归列 %1: 从 '%2' 转换为 '%3' 将损失精度」第 208 页

Adaptive Server Anywhere SQLCODE	错误消息
-944	「GROUP BY 列表中的表达式对于 ROLLUP、CUBE 或 GROUPING SETS 操作而言太多。」第 135 页
-943	「当前不存在工作量捕获」第 205 页
-942	「工作量捕获 (%1) 已经在进行」第 225 页
-941	「jConnect 不支持加密」第 140 页
-940	「HTTP 标头 '%1' 的设置无效」第 136 页
-939	「HTTP 选项 '%1' 的设置无效」第 137 页
-938	「如果没有 RECURSIVE 关键字，则不允许递归」第 264 页
-937	「对约束 '%1' 的引用或操作无效」第 213 页
-936	「数据库中的约束太多」第 287 页
-935	「无法启动指定的数据库：日志文件错误」第 340 页
-934	「无法启动指定的数据库：必须升级服务器才能启动数据库 %1」第 340 页
-933	「IQ 数据库需要日志」第 139 页
-931	「当授权关闭时，服务定义需要一个语句」第 206 页
-930	「(无消息)」第 129 页
-929	「未找到约束 '%1'」第 315 页
-928	「常量表达式不得出现在 GROUP BY 子句中」第 192 页
-927	「服务语句定义与服务类型不一致」第 221 页
-926	「服务定义中的主机变量引用必须命名」第 219 页

Adaptive Server Anywhere SQLCODE	错误消息
-925	「无效的服务名 '%1'」第 373 页
-924	「服务 '%1' 正在使用」第 218 页
-923	「递归迭代次数太多」第 208 页
-922	「没有递归查询的列列表」第 255 页
-921	「无效的递归查询」第 372 页
-920	「未找到服务 '%1'」第 306 页
-919	「服务 '%1' 已经存在」第 218 页
-918	「如果 AUTHORIZATION 为 OFF，则必须指定用户名」第 264 页
-916	「'%1' 是无法识别的服务类型」第 126 页
-915	「CREATE SERVICE 必需的服务类型」第 132 页
-914	「公用表表达式引用中的循环」第 225 页
-913	「事务日志文件是审计所必需的」第 271 页
-912	「可用于 OPENXML 查询的内存不足」第 242 页
-911	「XML 输出中的控制字符」第 159 页
-910	「系统命令失败，返回代码为 %1」第 382 页
-908	「在已关闭的 '%1' 上的操作无效」第 428 页
-907	「没有参数的名称」第 254 页
-906	「XMLGEN 评测失败」第 159 页
-905	「无效的 XQuery 构造函数」第 370 页
-904	「集合函数中出现非法的 ORDER BY」第 234 页

Adaptive Server Anywhere SQLCODE	错误消息
-903	「CDATA 有名称」第 131 页
-902	「列太少」第 253 页
-901	「未声明的标记 ID: '%1」第 298 页
-900	「父项未打开: '%1」第 222 页
-899	「非法的列名: '%1」第 216 页
-898	「未知的 FOR XML EXPLICIT 指令: '%1」第 316 页
-897	「非法的 FOR XML EXPLICIT 标记值: '%1」第 216 页
-896	「因为存在用户设置, 所以无法删除公共选项 '%1」第 394 页
-895	「加密错误: %1」第 236 页
-894	「无法为此类型的语句生成计划」第 351 页
-893	「向 OPENXML 传递了非法的标志值」第 384 页
-892	「XPath 分析程序错误: %1」第 160 页
-891	「无法在所需的字符集 '%1' 和 '%2' 之间转换」第 358 页
-890	「语句大小或复杂程度超过服务器限制」第 413 页
-889	「语句包含非确定型函数 '%1' 的非法使用」第 412 页
-888	「XML 分析程序错误: %1」第 158 页
-887	「创建虚拟索引所用的列超过 %1 个。」第 198 页

Adaptive Server Anywhere SQLCODE	错误消息
-883	「使用单字节转换程序时，没有字符转换报告功能」第 267 页
-882	「有一个输出字符无法转换至应用程序字符集」第 407 页
-881	「有一个输入字符无法转换至数据库字符集」第 408 页
-880	「遇到了无效的多字节字符输出」第 415 页
-879	「遇到了无效的多字节字符输入」第 416 页
-878	「无法对索引 '%1' 进行聚簇处理」第 322 页
-877	「过程、触发器、事件或批中不允许使用 SETUSER」第 228 页
-876	「客户内存不足」第 243 页
-875	「无法连接到 '%1'」第 330 页
-874	「列必须命名： %1」第 252 页
-873	「%1 返回了多个结果集」第 122 页
-872	「%1 没有返回结果集」第 124 页
-871	「这个与 Java 相关的命令需要重新启动数据库」第 437 页
-870	「无法在所需的字符集 '%1' 和数据库字符集 '%2' 之间转换」第 359 页
-869	「数据库服务器无法将数据转换自 / 至字符集 '%1'」第 283 页
-868	「'%1' 是未知字符集标签」第 125 页

Adaptive Server Anywhere SQLCODE	错误消息
-867	「在不知道上次上载状态的情况下不能更改同步 user_name。」第 423 页
-866	「%1 返回了具有意外模式的结果集」第 123 页
-865	「临时表之间的键约束需要主键（非唯一约束）」第 253 页
-864	「语句包含 NUMBER(*) 函数的非法使用」第 411 页
-863	「分组查询包含多个 DISTINCT 集合函数」第 217 页
-862	「集合表达式 '%1' 必须出现在选择列表或 HAVING 子句子查询中」第 233 页
-861	「集合表达式 '%1' 包含多个列，这些列中的一个或多个是外部引用」第 233 页
-860	「至少有一个指定的 dbspace 未校准。」第 442 页
-859	「%1」第 118 页
-858	「CREATE/DROP STATISTICS 语句不能引用虚拟表」第 132 页
-857	「由于服务器上出错，同步失败：%1」第 402 页
-856	「SQLDA 中的 sqllen 字段无效」第 149 页
-855	「触发器名 '%1' 不明确」第 197 页
-854	「ORDER BY 子句中对 '%1' 的函数或列引用无效」第 143 页
-853	「游标未处于有效状态」第 404 页
-852	「表名 '%1' 不明确」第 175 页
-851	「解密错误：%1」第 239 页

Adaptive Server Anywhere SQLCODE	错误消息
-850	「通过键约束相关联的两个表必须都是永久表，或都是使用 ON COMMIT PRESERVE ROWS 创建的临时表」第 289 页
-849	「对于临时表，不允许执行除 RESTRICT 以外的参照完整性动作」第 213 页
-848	「装载 Java SecurityManager 时出现异常」第 444 页
-847	「未找到 Java SecurityManager 类: %1」第 301 页
-846	「列 '%1' 的 Set 子句使用不正确」第 249 页
-845	「限定的列引用中使用的所有者 '%1' 与相关名 '%2' 不匹配」第 383 页
-844	「找不到名为 '%1' 的同步定义」第 434 页
-843	「找不到名为 '%1' 的同步用户」第 434 页
-842	「不支持 JDK '%1'」第 186 页
-841	「'%1' 中的 JDK 版本与 '%2' 不匹配」第 128 页
-840	「加密密钥不正确或遗失」第 236 页
-839	「由于与已有行冲突，下载失败。」第 402 页
-838	「 TLS 在服务器上初始化失败」第 151 页
-837	「表 '%1' 的触发器或外键不再有效」第 164 页
-836	「过程 '%1' 不再有效」第 226 页
-835	「事件 '%1' 正在使用」第 269 页
-834	「在表 '%2' 中未找到列 '%1'」第 422 页
-833	「表 '%1' 中的一行已在 BEFORE 触发器中修改或删除」第 168 页

Adaptive Server Anywhere SQLCODE	错误消息
-832	「连接错误: %1」第 248 页
-831	「别名 '%1' 的定义必须显示在其首次引用之前」第 177 页
-830	「别名 '%1' 不唯一」第 177 页
-829	「TLS 握手失败」第 150 页
-828	「检测到与 DBMLSync 下载阶段的冲突」第 237 页
-827	「数据库不可升级; 用户表具有系统表范围中的表 ID」第 279 页
-826	「数据库不可升级; 用户表具有系统表范围中的表 ID」第 280 页
-825	「先前的错误已在 RESIGNAL 之前遗失」第 383 页
-824	「对相关名 '%1' 的引用非法」第 212 页
-823	「OMNI 无法处理涉及存储过程中的远程表的表达式」第 142 页
-822	「已包括表 '%1'」第 391 页
-821	「未找到表 '%1' 的 DbSpace」第 304 页
-820	「滚动位置 '%1' 无效」第 226 页
-819	「表 '%1' 是同步定义的一部分」第 165 页
-818	「外部函数调用不兼容」第 293 页
-817	「连接中临时表过多」第 249 页
-816	「指定的数据库文件已在使用的」第 440 页
-815	「无法更新列 '%1', 因为 SELECT 子句中没有该列。」第 326 页

Adaptive Server Anywhere SQLCODE	错误消息
-814	「无法更新列 '%1'，因为 ORDER BY 子句中有该列。」第 326 页
-813	「为只读游标指定了不正确的 FOR UPDATE。」第 296 页
-812	「派生表 '%1' 的选择列表没有与 '%2' 对应的表达式」第 259 页
-811	「未找到 Jar '%1'」第 300 页
-810	「未找到 Java 类 '%1'」第 301 页
-809	「同步选项过长」第 292 页
-808	「测试套生成了内部错误」第 191 页
-807	「主机变量不能用于批处理」第 443 页
-806	「未找到系统事件类型 '%1'」第 312 页
-805	「未找到同步选项 '%1'」第 311 页
-804	「无法重新征用事务； DTC 可能已关闭」第 362 页
-803	「无法征用事务； DTC 可能已关闭」第 360 页
-802	「事务中有未提交的数据待处理，无法征用」第 271 页
-801	「已在事务中征用的连接不能再征用到另一事务中」第 393 页
-800	「在事务中征用时无法提交或回退」第 427 页
-799	「此平台不支持 DTC 事务」第 200 页
-797	「同步选项 '%1' 包含分号、等号或大括号」第 292 页

Adaptive Server Anywhere SQLCODE	错误消息
-796	「已定义同步站点 '%1'」第 392 页
-795	「未定义的同步模板 '%1'」第 297 页
-794	「同步服务器未能提交上载」第 290 页
-793	「开始日期 / 时间对事件 '%1' 无效」第 241 页
-792	「时间 '%1' 对事件 '%2' 无效」第 267 页
-791	「周或月中的天 '%1' 对事件 '%2' 无效」第 442 页
-790	「无法将连接注册到 '%1'，因为自动标签已用尽」第 329 页
-789	「无法注册 '%1'，因为注册 Cookie 已用尽」第 363 页
-788	「另一连接已注册为 '%1'」第 254 页
-787	「已将当前连接作为 '%2' 注册到 '%1'」第 392 页
-786	「无法取消注册 '%1'，因为存在活动的已注册连接」第 346 页
-785	「无效 Cookie 导致无法取消注册应用程序」第 366 页
-784	「无效的应用程序 Cookie 导致无法注册连接」第 378 页
-783	「无法将另一 '%1' 注册为排它性应用程序」第 330 页
-782	「无法注册 '%1'，因为另一排它性实例正在运行」第 362 页
-780	「无法为发布所涉及的表 '%1' 更新主键」第 352 页

Adaptive Server Anywhere SQLCODE	错误消息
-779	「无法为带有 BLOB 主键的表 '%1' 创建同步条目」第 352 页
-778	「同步时，必须包含表 '%1' 的主键」第 291 页
-777	「无法同步表 '%1'，因为它没有主键」第 351 页
-774	「事件 '%2' 的调度 '%1' 已经存在」第 269 页
-773	「未找到事件 '%2' 的调度 '%1'」第 309 页
-772	「事件 '%1' 已存在」第 268 页
-771	「未找到事件 '%1'」第 309 页
-770	「无法使用 ALTER SYNCHRONIZATION 修改发布条目」第 349 页
-769	「无法使用 ALTER PUBLICATION 修改同步条目」第 348 页
-768	「无法预订 '%1'」第 355 页
-767	「找不到名为 '%1' 的同步预订」第 435 页
-766	「视图引用了 '%1'，它是临时对象。视图只能引用永久对象。」第 272 页
-765	「未找到同步消息类型 '%1'」第 310 页
-764	「未找到服务器，无法自动启动」第 307 页
-763	「'%1' 不是公共 Java 引用，无法从 SQL 引用」第 119 页
-762	「'%1' 不是公共 Java 类，无法从 SQL 引用」第 118 页
-761	「在 SYS.SYSCAPABILITYNAME 表中找不到服务器功能名 '%1'。」第 421 页

Adaptive Server Anywhere SQLCODE	错误消息
-760	「无效的 SQL 标识符」第 369 页
-759	「SQLDA 数据类型无效」第 148 页
-758	「数据库不支持 Java 虚拟机」第 280 页
-757	「只读数据库不允许修改」第 439 页
-756	「无法在当前 JDBC 结果集内唯一标识表 '%1' 的列 '%2'」第 358 页
-755	「不能同步或升级未提交的事务」第 183 页
-754	「语法分析错误: %1」第 411 页
-753	「JDBC 结果集必须位于插入行, 才能使用 '%1' 函数」第 141 页
-752	「当 JDBC 结果集游标位于插入行时, 无法对其调用 '%1' 函数」第 205 页
-751	「用户拥有正在使用的表」第 399 页
-750	「用户拥有正在使用的过程」第 400 页
-749	「在 UltraLite 中不提供此功能」第 422 页
-748	「无效的 JDBC 结果集并发」第 368 页
-747	「无效的 JDBC 结果集类型」第 368 页
-746	「无法分配系统 V 资源」第 324 页
-745	「无法初始化 IQ 内存管理器: %1」第 319 页
-744	「无效的 IQ 数据库命令行选项或参数值: %1」第 367 页
-743	「试图在 JDBC SAResultSet 上查找绝对 0」第 274 页

Adaptive Server Anywhere SQLCODE	错误消息
-742	「JDBC SASStatement 批处理执行被放弃」第 140 页
-740	「无法创建通信环境」第 320 页
-739	「db_init 未被调用或对 db_init 的调用失败」第 133 页
-738	「口令至少必须有 %1 个字符」第 245 页
-737	「签名 '%1' 与过程参数不匹配」第 261 页
-736	「不支持列 '%1' 的数据类型」第 189 页
-735	「无效的参数」第 372 页
-734	「无法在表 '%1' 中更新或删除全为 NULL 的行」第 356 页
-733	「已超出所允许的 NULL 的列数限制」第 391 页
-732	「不支持创建带有计算列的远程表」第 187 页
-731	「不能删除拥有复制所涉及对象的用户」第 181 页
-730	「无效的 jar 文件」第 367 页
-729	「无法强制使用指定的外键 (%1)」第 345 页
-728	「试图在不可更新的远程查询中进行更新操作」第 275 页
-727	「优化程序无法构造有效的访问计划」第 401 页
-726	「表的说明 '%1' 标识了多个远程表」第 174 页
-725	「列 '%1' 的标识属性不匹配」第 250 页
-724	「列 '%1' 的空值属性不匹配」第 250 页
-723	「列 '%1' 的指定长度与实际长度不同」第 251 页

Adaptive Server Anywhere SQLCODE	错误消息
-722	「列 '%1' 在远程表中不存在」第 252 页
-721	「列 '%1' 的指定数据类型与实际数据类型不兼容」第 251 页
-720	「VALIDATE TABLE 语句必须引用基表」第 156 页
-719	「RESTORE 无法启动数据库 '%1'」第 146 页
-718	「RESTORE 无法写入文件 '%1'」第 147 页
-717	「RESTORE 无法打开文件 '%1'」第 146 页
-716	「备份文件格式无效」第 162 页
-715	「备份文件的内容不一致」第 162 页
-714	「在已关闭的 '%1' 上的操作无效」第 428 页
-713	「在 '%1' 中出现内部错误」第 420 页
-712	「找不到服务器 '%1' 的外部登录」第 432 页
-711	「存储 DLL (%1) 版本不正确。」第 204 页
-710	「无效的比较」第 371 页
-709	「此数据库中不支持计算列」第 201 页
-708	「READTEXT 或 WRITETEXT 语句无法引用视图」第 145 页
-707	「此语句不能在直通模式中使用」第 202 页
-706	「远程服务器不能支持此语句」第 418 页
-705	「从过程 '%1' 返回的 void 类型不能在任何表达式中使用」第 203 页
-704	「无法在 Java 类 '%1' 上创建索引」第 356 页

Adaptive Server Anywhere SQLCODE	错误消息
-703	「无法插入或更新计算列 '%1」 第 319 页
-702	「TRUNCATE TABLE 语句不能引用视图」 第 152 页
-701	「无法通过类访问实例成员」 第 350 页
-700	「多行 SQLDA 的 SQLDA 字段不一致」 第 215 页
-699	「无法更新以 "final" 修饰符限定的成员字段」 第 327 页
-698	「远程服务器不支持自动增量数据类型」 第 418 页
-697	「备份过程中出错: %1」 第 161 页
-696	「在已关闭的 '%1' 上的操作无效」 第 427 页
-695	「在 '%1' 中出现内部错误」 第 421 页
-694	「无法改变打开的经过预准备的语句或可调用语句」 第 325 页
-693	「不支持 JDBC 功能 '%1」 第 186 页
-692	「无法执行备份 / 恢复 DLL (%1) 入口点。」 第 360 页
-691	「无法装载备份 / 恢复 DLL "%1"」 第 364 页
-690	「无法设置返回值」 第 347 页
-689	「输入参数索引超出范围」 第 277 页
-688	「在运行时服务器中不支持经过高度加密的数据库文件」 第 431 页
-687	「语法错误, 未指定 IQ PATH 时不能指定 IQ 特定选项」 第 410 页
-686	「高速缓存不足, 无法启动 Java 虚拟机」 第 224 页
-685	「超出 '%1' 的资源调控器」 第 193 页

Adaptive Server Anywhere SQLCODE	错误消息
-684	「在预读过程中由于死锁而发生回退」第 430 页
-683	「游标名 '%1' 已经存在」第 404 页
-682	「%1」第 117 页
-681	「Transact-SQL 外连接中使用的连接类型无效」第 152 页
-680	「Transact-SQL 外连接的 WHERE 子句中的表达式无效」第 151 页
-679	「分配给 Java 虚拟机用于远程访问的内存不足」第 217 页
-678	「索引名 '%1' 不明确」第 288 页
-677	「表 '%1' 有带参照动作的外键」第 167 页
-676	「指定的事务隔离无效」第 440 页
-675	「无法启动 Java 虚拟机」第 333 页
-674	「语句大小的限制无效。」第 413 页
-673	「数据库不可升级」第 279 页
-672	「数据库升级失败」第 285 页
-671	「参数未注册为输出参数」第 190 页
-670	「无效的类型字节代码」第 374 页
-669	「此时不能调用方法 '%1'」第 200 页
-668	「游标被限定于 FETCH NEXT 操作」第 403 页
-667	「无法访问表 '%1' 的列信息」第 323 页
-666	「找不到远程表 '%1'」第 435 页

Adaptive Server Anywhere SQLCODE	错误消息
-665	「数据库 "%1" 需要恢复」第 278 页
-664	「数据库处于活动状态」第 281 页
-663	「无法取消 Java 对象的序列化」第 345 页
-662	「无法用类 '%1' 序列化 Java 对象」第 355 页
-661	「不支持对远程对象向后滚动游标」第 188 页
-660	「服务器 '%1': %2」第 220 页
-659	「找不到远程服务器 '%1'；使用 CREATE SERVER 添加该服务器」第 436 页
-658	「远程服务器 '%1' 当前配置为只读」第 417 页
-657	「无法连接到服务器 '%1': 服务器定义是循环的」第 332 页
-656	「无法连接到服务器 '%1': %2」第 332 页
-655	「对连接参数字符串语法分析时出错」第 211 页
-654	「找不到连接参数文件」第 433 页
-653	「无法删除类 '%1': Jar 的成员」第 346 页
-652	「无法从 Jar 中解压缩类 '%1'」第 321 页
-651	「试图删除数据库 '%1' 失败」第 274 页
-650	「'%1' 的索引类型说明无效」第 121 页
-649	「类 '%2' 的字段 '%1' 不能为空」第 246 页
-648	「无法在指定的 dbspace 中创建项 (%1)。」第 359 页
-647	「无法执行存储 DLL (%1) 入口点。」第 361 页
-646	「无法装载存储 DLL "%1"」第 364 页

Adaptive Server Anywhere SQLCODE	错误消息
-645	「数据库创建失败: %1」第 281 页
-644	「无效的数据库页大小」第 376 页
-643	「UNLOAD TABLE 不能用来卸载视图」第 155 页
-642	「无效的 SQL 描述符名」第 369 页
-641	「赋值出错」第 223 页
-640	「无效的描述符索引」第 375 页
-639	「调用过程 '%1' 时参数名遗失」第 209 页
-638	「字符串数据右截断」第 446 页
-637	「重复的插入列」第 194 页
-636	「重复的引用列」第 195 页
-635	「不允许在视图上对列权限 GRANT」第 185 页
-634	「未终止的 C 字符串」第 318 页
-633	「试图在只读游标上进行更新操作」第 276 页
-632	「在基表 '%1' 中插入 / 更新时违反了 WITH CHECK OPTION」第 426 页
-631	「RAISERROR 被执行: %1」第 144 页
-630	「无效的转义序列 '%1'」第 381 页
-629	「无效的转义字符 '%1'」第 381 页
-628	「被零除」第 163 页
-627	「在 '%1' 附近的语法中检测到不允许的语言扩充」第 420 页
-626	「无法启动内部使用的线程」第 333 页

Adaptive Server Anywhere SQLCODE	错误消息
-625	「该外部过程调用的参数过多」第 223 页
-624	「表达式含有不被支持的数据类型」第 174 页
-623	「过程或触发器中不允许数据定义语句」第 229 页
-622	「无法分配资源来调用外部函数」第 325 页
-621	「在动态库 '%2' 中找不到 '%1'」第 424 页
-620	「无法装载动态库 '%1'」第 365 页
-619	「需要动态库名」第 386 页
-618	「外部函数平台分类符与当前操作系统不匹配」第 293 页
-617	「不支持调用数据库服务器外部的函数」第 188 页
-616	「表中列过多」第 176 页
-615	「在过程 '%2' 中未找到参数 '%1'」第 426 页
-614	「不能删除拥有消息或数据类型的用户」第 181 页
-613	「未找到用户定义的类型 '%1'」第 313 页
-612	「未找到用户消息 %1」第 314 页
-611	「不支持的 Transact-SQL 功能」第 187 页
-610	「用户消息 %1 已经存在」第 399 页
-609	「WRITETEXT 或 READTEXT 中列的数据类型无效」第 158 页
-608	「WRITETEXT 或 READTEXT 使用的 TEXTPTR 值无效」第 157 页
-607	「无法停止数据库服务器」第 350 页

Adaptive Server Anywhere SQLCODE	错误消息
-606	「模式过长」第 257 页
-605	「服务器试图访问的页已超出所允许的最大 dbspace 文件大小末端」第 220 页
-604	「某一 dbspace 已达到其文件大小的最大值」第 257 页
-602	「无法访问文件 '%1' — %2」第 324 页
-601	「'%1' 不是用于装载或卸载表的已知文件格式」第 119 页
-504	「(无消息)」第 129 页
-503	「(无消息)」第 130 页
-313	「登录 ID '%1' 未被映射到任何数据库用户 ID」第 207 页
-312	「用户 '%1' 已有组 '%2' 的成员资格」第 397 页
-311	「内部回退日志损坏」第 258 页
-310	「试图在压缩数据库中超出文件尾的位置进行读取」第 275 页
-309	「内存错误 — 事务已回退」第 259 页
-308	「连接被终止」第 247 页
-307	「所有线程被阻塞」第 288 页
-306	「检测到死锁」第 237 页
-305	「I/O 错误 %1 — 事务已回退」第 138 页
-304	「磁盘已满 '%1' — 事务已回退」第 199 页
-303	「写入磁盘失败 '%1' — 事务已回退」第 385 页

Adaptive Server Anywhere SQLCODE	错误消息
-302	「被用户终止 — 事务已回退」第 163 页
-301	「内部数据库错误 %1 — 事务已回退」第 258 页
-300	「运行时 SQL 错误 — %1」第 419 页
-299	「语句被用户中断」第 412 页
-298	「试图进行两个活动数据库请求」第 273 页
-297	「有信号通知发生了用户定义的异常」第 406 页
-296	「RAISERROR 的错误号 %1 不能小于 17000」第 144 页
-295	「无法唯一标识游标中的行」第 353 页
-294	「格式字符串参数号 %1 无效」第 224 页
-289	「不能定义多个统一用户」第 179 页
-288	「远程语句失败」第 419 页
-287	「直通语句与当前直通不一致」第 437 页
-286	「未找到远程消息类型 '%1'」第 314 页
-285	「用户 '%1' 不是该数据库的远程用户」第 394 页
-284	「用户 '%1' 已是该数据库的发布者」第 396 页
-283	「未找到对 '%2' 的 '%1' 的预订」第 305 页
-282	「对 '%2' 的 '%1' 的预订已经存在」第 211 页
-281	「表 '%1' 有发布」第 167 页
-280	「未找到发布 '%1'」第 306 页
-275	「在运行时服务器中不支持触发器和过程」第 431 页

Adaptive Server Anywhere SQLCODE	错误消息
-274	「过程或触发器调用嵌套太深」第 228 页
-273	「在触发器动作中不允许执行 COMMIT/ ROLLBACK」第 423 页
-272	「触发器定义中的 REFERENCES 子句无效」第 196 页
-271	「触发器定义与现有触发器冲突」第 196 页
-270	「不能删除在运行时服务器中拥有过程的用户」第 182 页
-269	「不能删除或重命名触发器定义中引用的列」第 180 页
-268	「未找到触发器 '%1'」第 305 页
-267	「在原子操作中不允许 COMMIT/ROLLBACK」第 430 页
-266	「%1」第 117 页
-265	「未找到过程 '%1'」第 307 页
-264	「FETCH 中的变量数错误」第 134 页
-263	「FETCH 中的绝对或相对偏移无效」第 134 页
-262	「未找到标签 '%1'」第 303 页
-261	「已有名为 '%1' 的变量」第 393 页
-260	「未找到变量 '%1'」第 302 页
-251	「表 '%2' 的外键 '%1' 与现有外键重复」第 170 页
-250	「标识符 '%1' 过长」第 164 页
-249	「登录 ID '%1' 已被映射到用户 ID '%2'」第 207 页

Adaptive Server Anywhere SQLCODE	错误消息
-248	「不能将登录 ID 映射到 sys 或 public 用户 ID」第 180 页
-247	「集成登录 ID 为 guest 时，只能被映射到数据库的 guest 用户 ID 上」第 232 页
-246	「此数据库不支持集成登录」第 201 页
-245	「集成登录失败」第 232 页
-244	「事务日志被截断」第 270 页
-243	「无法删除数据库文件」第 347 页
-242	「不完整的事务妨碍了事务日志重新命名」第 184 页
-241	「数据库备份未启动」第 278 页
-240	「未知的备份操作」第 316 页
-231	「客户 / 数据库服务器版本不匹配」第 243 页
-230	「sqlpp/dblib 版本不匹配」第 150 页
-222	「基本复合语句内不允许有结果集」第 231 页
-221	「不允许 ROLLBACK TO SAVEPOINT」第 184 页
-220	「未找到保存点 '%1'」第 302 页
-218	「鉴定失败」第 238 页
-217	「选项 '%1' 不能在过程内设置」第 387 页
-216	「选项 '%1' 只能设置为临时选项」第 389 页
-215	「'%1' 正在使用过程」第 126 页
-214	「表正在使用」第 176 页
-213	「保存点需要回退日志」第 160 页

Adaptive Server Anywhere SQLCODE	错误消息
-212	「CHECKPOINT 语句需要回退日志」第 131 页
-211	「%1' 正在使用数据库时不允许此操作」第 127 页
-210	「用户 '%1' 锁定了 '%2' 中的行」第 395 页
-209	「违反了约束 '%1': 表 '%3' 中列 '%2' 的值无效」第 296 页
-208	「上次读取后行已更改 — 操作被取消」第 265 页
-207	「INSERT 的值数目错误」第 138 页
-206	「要求集成登录，不容许标准登录」第 390 页
-205	「不容许集成登录」第 183 页
-204	「仅 DBA 可以设置选项 '%1'」第 240 页
-203	「无法为用户 '%1' 设置临时选项」第 353 页
-202	「选项 '%1' 仅允许 PUBLIC 设置」第 388 页
-201	「选项 '%1' 的设置无效」第 388 页
-200	「无效的选项 '%1' — 不存在 PUBLIC 设置」第 377 页
-199	「在游标上的 INSERT/DELETE 只能修改一个表」第 429 页
-198	「表 '%1' 中行的主键被表 '%3' 中的外键 '%2' 引用」第 169 页
-197	「没有当前的游标行」第 255 页
-196	「表 '%2' 的索引 '%1' 将不唯一」第 169 页
-195	「表 '%2' 中的列 '%1' 不能为 NULL」第 170 页

Adaptive Server Anywhere SQLCODE	错误消息
-194	「表 '%2' 中的外键 '%1' 没有主键值」第 171 页
-193	「表 '%1' 的主键不唯一」第 165 页
-192	「试图对不可更新的查询进行更新操作」第 272 页
-191	「无法修改表 '%2' 中的列 '%1'」第 354 页
-190	「不能更新表达式」第 179 页
-189	「无法在表 '%2' 的索引 '%1' 中找到」第 357 页
-188	「用于主机变量的值不够」第 400 页
-187	「试图进行非法游标操作」第 273 页
-186	「子查询不能返回多个行」第 444 页
-185	「SELECT 返回多行」第 147 页
-184	「表 '%2' 中的列 '%1' 不能为 NULL。为在数据文件中装载表而在行 %3 上提供了无效的数据。」第 171 页
-183	「找不到名为 '%1' 的索引」第 433 页
-182	「SQLDA 中分配的字段不足」第 149 页
-181	「未给 NULL 结果提供指示符变量」第 297 页
-180	「游标未打开」第 405 页
-172	「游标已打开」第 406 页
-171	「打开游标时出错」第 204 页
-170	「尚未声明游标」第 266 页
-165	「Java VM 堆在内部函数 %1 处耗尽」第 139 页
-164	「命名空间堆在内部函数 %1 处耗尽」第 256 页

Adaptive Server Anywhere SQLCODE	错误消息
-163	「派生表 '%1' 没有列 %2 的名称」第 260 页
-162	「无法将 %1 转换为 %2。为数据文件中行 %4 上的列 '%3' 提供了错误的值。」第 329 页
-161	「DESCRIBE 语句上出现无效类型」第 133 页
-160	「仅能描述 SELECT 语句」第 240 页
-159	「无效的列号」第 374 页
-158	「值 %1 超出了目标的范围」第 438 页
-157	「无法将 %1 转换为 %2」第 328 页
-156	「'%1' 附近的表达式无效」第 123 页
-155	「无效的主机变量」第 380 页
-154	「函数 '%1' 的参数数目错误」第 230 页
-153	「UNION、INTERSECT 或 EXCEPT 中的 SELECT 列表长度不匹配」第 154 页
-152	「ORDER BY 说明无效」第 143 页
-151	「子查询只允许一个选择列表项」第 445 页
-150	「集合函数用法无效」第 234 页
-149	「对 '%1' 的函数或列引用还必须出现在 GROUP BY 中」第 210 页
-148	「未知函数 '%1'」第 317 页
-147	「出现多种将 '%1' 连接到 '%2' 的方法」第 195 页
-146	「无法将 '%1' 连接到 '%2'」第 328 页
-145	「未找到外键名 '%1'」第 311 页

Adaptive Server Anywhere SQLCODE	错误消息
-144	「在多个表中找到列 '%1'— 需要相关名」第 425 页
-143	「未找到列 '%1'」第 308 页
-142	「未找到相关名 '%1'」第 312 页
-141	「未找到表 '%1'」第 303 页
-140	「用户 ID '%1' 不存在」第 398 页
-139	「多个表被标识为 '%1'」第 214 页
-138	「未找到 DbSPACE '%1'」第 300 页
-137	「表 '%1' 需要唯一的相关名」第 166 页
-136	「表 '%1' 在外连接循环中」第 168 页
-135	「语言扩充」第 414 页
-134	「未实现功能 '%1'」第 299 页
-133	「无效的预准备语句类型」第 380 页
-132	「SQL 语句错误」第 148 页
-131	「'%1' 附近有语法错误 %2」第 124 页
-130	「无效的语句」第 379 页
-128	「不能删除在运行时系统中拥有表的用户」第 182 页
-127	「不能变更索引中的列」第 178 页
-126	「表不能有两个主键」第 173 页
-125	「ALTER 子句冲突」第 130 页
-124	「从表 '%1' 中删除的列多于定义的列」第 203 页
-123	「用户 '%1' 不是用户组」第 395 页

Adaptive Server Anywhere SQLCODE	错误消息
-122	「操作将引起组循环」第 191 页
-121	「权限被拒绝: %1」第 262 页
-120	「用户 '%1' 已有 GRANT 权限」第 397 页
-119	「主键列 '%1' 已定义」第 443 页
-118	「表 '%1' 无主键」第 166 页
-116	「表必须为空」第 173 页
-114	「为视图定义的列数与 SELECT 语句不匹配」第 295 页
-113	「外键的列 '%1' 与主键定义不同」第 294 页
-112	「表已有主键」第 175 页
-111	「索引名 '%1' 不唯一」第 289 页
-110	「项 '%1' 已经存在」第 384 页
-109	「仍有活动的数据库连接」第 263 页
-108	「未找到连接」第 308 页
-107	「写入事务日志文件时出错」第 385 页
-106	「无法打开事务日志文件 — %1」第 322 页
-105	「无法启动数据库 — %1」第 334 页
-104	「预处理模块上无效的用户 ID 或口令」第 415 页
-103	「无效的用户 ID 或口令」第 379 页
-103	「无效的用户 ID 或口令」第 379 页
-102	「超出数据库服务器连接限制」第 194 页

Adaptive Server Anywhere SQLCODE	错误消息
-101	「未连接到数据库」第 298 页
-100	「数据库服务器未找到」第 282 页
-99	「与数据库的连接已被禁止」第 409 页
-98	「鉴定违规」第 238 页
-97	「数据库页太大」第 285 页
-96	「数据库服务器已在运行」第 284 页
-95	「语法分析错误: %1」第 410 页
-94	「无效的字段引用类型」第 382 页
-93	「类 '%1' 没有公共字段 '%2'」第 246 页
-92	「'%1' 不是有效的类文件」第 120 页
-91	「过程 '%1' 由于未处理的异常 '%2' 而终止」第 227 页
-90	「过程 '%2' 的参数 '%1' 不能为空」第 227 页
-89	「数据库服务器未在多用户模式下运行」第 282 页
-88	「客户 / 服务器通信协议版本不匹配」第 242 页
-87	「启动服务器需要数据库名」第 261 页
-86	「没有足够的内存来启动」第 256 页
-85	「通信错误」第 290 页
-84	「指定的数据库无效」第 441 页
-83	「未找到指定的数据库」第 315 页
-82	「无法启动指定的数据库: %1」第 335 页

Adaptive Server Anywhere SQLCODE	错误消息
-81	「无效的数据库服务器命令行」第 375 页
-80	「无法启动数据库服务器」第 334 页
-79	「无效的本地数据库命令行选项」第 371 页
-78	「动态内存已耗尽」第 210 页
-77	「数据库名不唯一」第 284 页
-76	「请求被拒绝 — 没有活动数据库」第 262 页
-75	「启动 / 停止数据库的请求被拒绝」第 260 页
-74	「所选数据库当前处于不活动状态」第 287 页
-72	「未指定数据库文件」第 317 页
0	「(无消息)」第 130 页
100	「未找到行」第 313 页
101	「值被截断」第 438 页
102	「使用临时表」第 268 页
103	「无效的数据转换」第 376 页
104	「上次读取后行已更新」第 265 页
105	「过程已完成」第 230 页
106	「表 '%2' 中列 '%1' 的值已更改」第 172 页
107	「在语法中检测到语言扩充」第 429 页
109	「集合函数中的空值已删除」第 235 页
110	「事务日志备份页未写满」第 270 页
111	「语句无法执行」第 414 页

Adaptive Server Anywhere SQLCODE	错误消息
112	「需要详细信息」第 387 页
113	「用户 '%2' 的数据库选项 '%1' 具有无效设置」第 398 页
114	「无法执行到 '%1' 的字符集转换；使用 '%2' 代替」第 361 页
115	「数据库服务器无法将数据转换自 / 至字符集 '%1'，因此，转换可能不正确」第 283 页
116	「不支持语言 '%1'，将使用 '%2'」第 189 页
117	「不支持字符集 '%1'，并且不支持语言 '%2'；改用语言 '%3'」第 190 页
118	「指定了非法的用户选择性估计」第 441 页
119	「无法打开备份日志 '%1'」第 321 页
120	「'%1' 是未知选项」第 125 页
121	「游标选项值已更改」第 405 页
122	「返回的结果是非确定性的。」第 215 页
123	「未使用任何模式创建了数据库」第 299 页
124	「无效的数据转换：在第 %2 行上为列 '%1' 插入了 NULL。」第 377 页
125	「遇到了无效的多字节字符输入」第 417 页
126	「遇到了无效的多字节字符输出」第 416 页
127	「有一个输入字符无法转换至数据库字符集，系统进行了简单替代」第 408 页
128	「有一个输出字符无法转换至应用程序字符集，系统进行了简单替代」第 407 页

Adaptive Server Anywhere SQLCODE	错误消息
129	「计划可能包含虚拟索引。」第 235 页
130	「行无法转换为新的模式格式」第 386 页
132	「无法输出字符串列 '%1' 的直方图」第 349 页
133	「UltraLite 连接已恢复」第 153 页
134	「UltraLite 游标（或结果集或表）已恢复」第 153 页
135	「压缩的数据库未加密」第 390 页
136	「数据库已创建。」第 286 页
137	「为了保持参照完整性，已从表 %1 中删除行」第 295 页
200	「警告：%1」第 241 页

错误消息按 SQLSTATE 进行索引

Adaptive Server Anywhere 支持 SQL/92 所定义的 SQLSTATE 错误代码。每个 SQLSTATE 值是一个 5 字符的字符串，其中包含一个 2 字符类，该类后面跟有一个 3 字符子类。每个字符可以是一个大写字母（从 A 到 Z）或数字（从 0 到 9）。以从 A 到 H 的字母或从 0 到 4 的数字开头的类已由 ANSI 标准定义；其它类由实现时定义。同样，以相同字符（A-H、0-4）开始的标准类的子类也是标准的。子类 000 总意味着没有定义子类代码。最常用的 SQLSTATE 值为 00000，它表示成功完成。

SQLSTATE	错误消息
00000	「(无消息)」第 130 页
01000	「警告: %1」第 241 页
01003	「集合函数中的空值已删除」第 235 页
01004	「值被截断」第 438 页
01S02	「游标选项值已更改」第 405 页
01W01	「无效的数据转换: 在第 %2 行上为列 '%1' 插入了 NULL。」第 377 页
01W02	「使用临时表」第 268 页
01W03	「无效的数据转换」第 376 页
01W04	「上次读取后行已更新」第 265 页
01W05	「过程已完成」第 230 页
01W06	「表 '%2' 中列 '%1' 的值已更改」第 172 页
01W07	「在语法中检测到语言扩充」第 429 页
01W08	「语句无法执行」第 414 页
01W09	「需要详细信息」第 387 页
01W10	「事务日志备份页未写满」第 270 页

SQLSTATE	错误消息
01W11	「用户 '%2' 的数据库选项 '%1' 具有无效设置」第 398 页
01W12	「无法执行到 '%1' 的字符集转换；使用 '%2' 代替」第 361 页
01W13	「数据库服务器无法将数据转换自 / 至字符集 '%1'，因此，转换可能不正确」第 283 页
01W14	「不支持语言 '%1'，将使用 '%2'」第 189 页
01W15	「不支持字符集 '%1'，并且不支持语言 '%2'；改用语言 '%3'」第 190 页
01W16	「指定了非法的用户选择性估计」第 441 页
01W17	「'%1' 是未知选项」第 125 页
01W18	「返回的结果是非确定性的。」第 215 页
01W19	「未使用任何模式创建了数据库」第 299 页
01W20	「计划可能包含虚拟索引。」第 235 页
01W21	「行无法转换为新的模式格式」第 386 页
01W23	「无法输出字符串列 '%1' 的直方图」第 349 页
01W24	「为了保持参照完整性，已从表 %1 中删除行」第 295 页
01WC1	「遇到了无效的多字节字符输入」第 417 页
01WC2	「遇到了无效的多字节字符输出」第 416 页
01WC3	「有一个输入字符无法转换至数据库字符集，系统进行了简单替代」第 408 页
01WC4	「有一个输出字符无法转换至应用程序字符集，系统进行了简单替代」第 407 页
02000	「未找到行」第 313 页

SQLSTATE	错误消息
04W07	「某一 dbspace 已达到其文件大小的最大值」第 257 页
04W08	「服务器试图访问的页已超出所允许的最大 dbspace 文件大小末端」第 220 页
07001	「用于主机变量的值不够」第 400 页
07002	「SQLDA 中分配的字段不足」第 149 页
07003	「打开游标时出错」第 204 页
07005	「仅能描述 SELECT 语句」第 240 页
07009	「无效的描述符索引」第 375 页
07W01	「DESCRIBE 语句上出现无效类型」第 133 页
07W02	「无效的语句」第 379 页
07W03	「无效的预准备语句类型」第 380 页
07W04	「多行 SQLDA 的 SQLDA 字段不一致」第 215 页
07W05	「SQLDA 数据类型无效」第 148 页
07W06	「无效的 SQL 标识符」第 369 页
07W07	「主机变量不能用于批处理」第 443 页
07W08	「SQLDA 中的 sqlen 字段无效」第 149 页
08001	「无法启动数据库 — %1」第 334 页
08003	「未连接到数据库」第 298 页
08004	「用户 ID '%1' 不存在」第 398 页
08005	「口令包含非法字符」第 244 页
08W01	「数据库服务器未找到」第 282 页
08W02	「未找到连接」第 308 页

SQLSTATE	错误消息
08W03	「超出数据库服务器连接限制」第 194 页
08W04	「与数据库的连接已被禁止」第 409 页
08W05	「无法打开事务日志文件 — %1」第 322 页
08W06	「仍有活动的数据库连接」第 263 页
08W07	「无法启动数据库服务器」第 334 页
08W08	「无效的数据库服务器命令行」第 375 页
08W09	「无法启动指定的数据库：%1」第 335 页
08W10	「未找到指定的数据库」第 315 页
08W11	「指定的数据库无效」第 441 页
08W12	「通信错误」第 290 页
08W13	「没有足够的内存来启动」第 256 页
08W14	「启动服务器需要数据库名」第 261 页
08W15	「客户 / 服务器通信协议版本不匹配」第 242 页
08W16	「数据库服务器未在多用户模式下运行」第 282 页
08W17	「写入事务日志文件时出错」第 385 页
08W18	「sqlpp/dblib 版本不匹配」第 150 页
08W19	「客户 / 数据库服务器版本不匹配」第 243 页
08W21	「鉴定违规」第 238 页
08W22	「数据库页太大」第 285 页
08W23	「数据库服务器已在运行」第 284 页
08W24	「无效的参数」第 372 页
08W25	「无效的本地数据库命令行选项」第 371 页

SQLSTATE	错误消息
08W26	「动态内存已耗尽」第 210 页
08W27	「数据库名不唯一」第 284 页
08W28	「请求被拒绝 — 没有活动数据库」第 262 页
08W29	「启动 / 停止数据库的请求被拒绝」第 260 页
08W30	「所选数据库当前处于不活动状态」第 287 页
08W32	「无效的数据库页大小」第 376 页
08W33	「数据库创建失败：%1」第 281 页
08W34	「无法装载存储 DLL "%1"」第 364 页
08W35	「无法执行存储 DLL (%1) 入口点。」第 361 页
08W36	「无法在指定的 dbspace 中创建项 (%1)。」第 359 页
08W37	「找不到连接参数文件」第 433 页
08W38	「对连接参数字符串语法分析时出错」第 211 页
08W39	「未指定数据库文件」第 317 页
08W40	「数据库处于活动状态」第 281 页
08W41	「数据库 "%1" 需要恢复」第 278 页
08W42	「数据库升级失败」第 285 页
08W43	「数据库不可升级」第 279 页
08W44	「无法装载备份 / 恢复 DLL "%1"」第 364 页
08W45	「无法执行备份 / 恢复 DLL (%1) 入口点。」第 360 页
08W46	「备份过程中出错：%1」第 161 页
08W47	「存储 DLL (%1) 版本不正确。」第 204 页
08W48	「鉴定失败」第 238 页

SQLSTATE	错误消息
08W49	「语法分析错误：%1」第 410 页
08W51	「无效的 IQ 数据库命令行选项或参数值：%1」第 367 页
08W52	「无法初始化 IQ 内存管理器：%1」第 319 页
08W53	「无法分配系统 V 资源」第 324 页
08W54	「语法分析错误：%1」第 411 页
08W55	「未找到服务器，无法自动启动」第 307 页
08W56	「指定的数据库文件已在用」第 440 页
08W57	「数据库不可升级；用户表具有系统表范围中的表 ID」第 280 页
08W58	「数据库不可升级；用户表具有系统表范围中的表 ID」第 279 页
08W59	「TLS 握手失败」第 150 页
08W60	「连接错误：%1」第 248 页
08W61	「TLS 在服务器上初始化失败」第 151 页
08W62	「加密密钥不正确或遗失」第 236 页
08W63	「解密错误：%1」第 239 页
08W64	「数据库服务器无法将数据转换自 / 至字符集 '%1」第 283 页
08W65	「客户内存不足」第 243 页
08W66	「加密错误：%1」第 236 页
08W67	「无法启动指定的数据库：必须升级服务器才能启动数据库 %1」第 340 页
08W68	「无法启动指定的数据库：日志文件错误」第 340 页

SQLSTATE	错误消息
08W69	「jConnect 不支持加密」第 140 页
08W70	「无法装载加密 DLL "%1"」第 365 页
08W71	「过程或函数 '%2' 中的参数 '%1' 不具有缺省值」第 229 页
08W72	「无法启动指定的数据库: '%1' 是无效的事务日志镜像」第 338 页
08W73	「无法启动指定的数据库: 事务日志 '%1' 或其镜像 '%2' 无效」第 341 页
08W74	「无法启动指定的数据库: '%1' 不应为事务日志中的任何操作」第 337 页
08W75	「无法启动指定的数据库: 未知加密算法。」第 341 页
08W76	「无法启动指定的数据库: '%1' 必须升级以与该服务器一起启动 (缺少功能 %2)。」第 335 页
08W77	「无法启动指定的数据库: 找到 '%1', 但未找到数据库」第 344 页
08W78	「无法启动指定的数据库: '%1' 已压缩 — 使用写文件或以只读模式打开」第 339 页
08W79	「无法启动指定的数据库: 写文件 '%1' 的数据库有一个不正确的修改时间」第 344 页
08W80	「无法启动指定的数据库: 无法使用日志文件 '%1', 因为它的使用时间比数据库文件的更近」第 343 页
08W81	「无法启动指定的数据库: '%1': 未找到事务日志文件」第 339 页
08W82	「无法启动指定的数据库: 无法使用日志文件 '%1', 因为偏移与数据库文件中的偏移不匹配」第 342 页

SQLSTATE	错误消息
08W83	「无法启动指定的数据库：无法使用日志文件 '%1'，因为它使用数据库文件的时间更近」第 342 页
08W84	「无法启动指定的数据库：无法使用日志文件 '%1'，因为它比预期的短」第 343 页
08W85	「无法启动指定的数据库：'%1' 不是数据库」第 336 页
08W86	「无法启动指定的数据库：'%1' 是由该软件的另外版本创建的」第 338 页
08W87	「无法启动指定的数据库：'%1' 不是有效的数据库文件」第 336 页
08W88	「无法启动指定的数据库：'%1' 是无效的事务日志」第 337 页
09W02	「试图进行非法游标操作」第 273 页
09W03	「'%1' 中不允许有结果集」第 127 页
09W04	「在游标上的 INSERT/DELETE 只能修改一个表」第 429 页
09W05	「无法唯一标识游标中的行」第 353 页
09W06	「游标被限定于 FETCH NEXT 操作」第 403 页
09W07	「语句大小的限制无效。」第 413 页
09W08	「无法在表 '%1' 中更新或删除全为 NULL 的行」第 356 页
0A000	「未实现功能 '%1'」第 299 页
0AQ48	「IQ 数据库需要日志」第 139 页
0AW01	「语言扩充」第 414 页
0AW02	「不支持的 Transact-SQL 功能」第 187 页

SQLSTATE	错误消息
0AW03	「在 '%1' 附近的语法中检测到不允许的语言扩充」第 420 页
0AW04	「在运行时服务器中不支持触发器和过程」第 431 页
0AW05	「此语句不能在直通模式中使用」第 202 页
0AW06	「此数据库中不支持计算列」第 201 页
0AW07	「在 UltraLite 中不提供此功能」第 422 页
0AW08	「不能同步或升级未提交的事务」第 183 页
0AW09	「同步服务器未能提交上载」第 290 页
0AW10	「此平台不支持 DTC 事务」第 200 页
0AW11	「由于与已有行冲突，下载失败。」第 402 页
0AW12	「由于服务器上出错，同步失败：%1」第 402 页
0AW13	「在不知道上次上载状态的情况下不能更改同步 user_name。」第 423 页
0AW14	「无法为此类型的语句生成计划」第 351 页
21000	「SELECT 返回多行」第 147 页
21W01	「子查询不能返回多个行」第 444 页
22001	「字符串数据右截断」第 446 页
22002	「未给 NULL 结果提供指示符变量」第 297 页
22003	「值 %1 超出了目标的范围」第 438 页
22005	「赋值出错」第 223 页
22012	「被零除」第 163 页
22019	「无效的转义字符 '%1'」第 381 页
22024	「未终止的 C 字符串」第 318 页

SQLSTATE	错误消息
22025	「无效的转义序列 '%1'」第 381 页
22W02	「上次读取后行已更改 — 操作被取消」第 265 页
22W03	「WRITETEXT 或 READTEXT 使用的 TEXTPTR 值无效」第 157 页
22X13	「OLAP 函数前面或后面的大小无效」第 142 页
23501	「表 '%2' 中的列 '%1' 不能为 NULL。为在数据文件中装载表而在行 %3 上提供了无效的数据。」第 171 页
23502	「表 '%2' 中的列 '%1' 不能为 NULL」第 170 页
23503	「表 '%2' 中的外键 '%1' 没有主键值」第 171 页
23504	「已超出所允许的 NULL 的列数限制」第 391 页
23505	「表 '%2' 的索引 '%1' 将不唯一」第 169 页
23506	「违反了约束 '%1': 表 '%3' 中列 '%2' 的值无效」第 296 页
23507	「无法强制使用指定的外键 (%1)」第 345 页
23W01	「表 '%1' 的主键不唯一」第 165 页
23W05	「表 '%1' 中行的主键被表 '%3' 中的外键 '%2' 引用」第 169 页
24000	「游标未处于有效状态」第 404 页
24501	「游标未打开」第 405 页
24502	「游标已打开」第 406 页
24503	「没有当前的游标行」第 255 页
24504	「滚动位置 '%1' 无效」第 226 页
24W01	「尚未声明游标」第 266 页

SQLSTATE	错误消息
26501	「SQL 语句错误」第 148 页
28000	「字符串过长 (%1)」第 445 页
28000	「口令的长度不能超过 %1 个字符」第 244 页
28000	「口令至少必须有 %1 个字符」第 245 页
28000	「无效的用户 ID 或口令」第 379 页
28000	「无效的用户 ID 或口令」第 379 页
28W01	「预处理模块上无效的用户 ID 或口令」第 415 页
28W02	「不容许集成登录」第 183 页
28W03	「要求集成登录，不容许标准登录」第 390 页
28W04	「集成登录失败」第 232 页
28W05	「此数据库不支持集成登录」第 201 页
28W06	「集成登录 ID 为 guest 时，只能被映射到数据库的 guest 用户 ID 上」第 232 页
28W07	「不能将登录 ID 映射到 sys 或 public 用户 ID」第 180 页
28W08	「登录 ID '%1' 已被映射到用户 ID '%2'」第 207 页
28W09	「登录 ID '%1' 未被映射到任何数据库用户 ID」第 207 页
28W10	「对于集成用户来说，不同的组映射过多」第 212 页
2D501	「在触发器动作中不允许执行 COMMIT/ ROLLBACK」第 423 页
33000	「无效的 SQL 描述符名」第 369 页
37505	「函数 '%1' 的参数数目错误」第 230 页
38W01	「系统命令失败，返回代码为 %1」第 382 页

SQLSTATE	错误消息
3B001	「未找到保存点 '%1」第 302 页
3B002	「不允许 ROLLBACK TO SAVEPOINT」第 184 页
3BW01	「保存点需要回退日志」第 160 页
3BW02	「基本复合语句内不允许有结果集」第 231 页
40000	「运行时 SQL 错误 — %1」第 419 页
40001	「检测到死锁」第 237 页
40W01	「内部数据库错误 %1 — 事务已回退」第 258 页
40W02	「被用户终止 — 事务已回退」第 163 页
40W03	「磁盘已满 '%1' — 事务已回退」第 199 页
40W04	「I/O 错误 %1 — 事务已回退」第 138 页
40W05	「写入磁盘失败 '%1' — 事务已回退」第 385 页
40W06	「所有线程被阻塞」第 288 页
40W07	「连接被终止」第 247 页
40W08	「内存错误 — 事务已回退」第 259 页
42501	「权限被拒绝: %1」第 262 页
42R01	「对于临时表, 不允许执行除 RESTRICT 以外的参照完整性动作」第 213 页
42R02	「通过键约束相关联的两个表必须都是永久表, 或都是使用 ON COMMIT PRESERVE ROWS 创建的临时表」第 289 页
42R03	「临时表之间的键约束需要主键 (非唯一约束)」第 253 页
42U00	「视图引用了 '%1', 它是临时对象。视图只能引用永久对象。」第 272 页

SQLSTATE	错误消息
42U01	「对相关名 '%1' 的引用非法」第 212 页
42U02	「限定的列引用中使用的所有者 '%1' 与相关名 '%2' 不匹配」第 383 页
42U03	「列 '%1' 的 Set 子句使用不正确」第 249 页
42U04	「未找到约束 '%1'」第 315 页
42U05	「(无消息)」第 129 页
42U06	「对约束 '%1' 的引用或操作无效」第 213 页
42U07	「为表 '%1' 指定的提示无效」第 294 页
42W01	「用户 '%1' 已有 GRANT 权限」第 397 页
42W02	「操作将引起组循环」第 191 页
42W03	「用户 '%1' 不是用户组」第 395 页
42W04	「'%1' 附近有语法错误 %2」第 124 页
42W05	「未知函数 '%1'」第 317 页
42W06	「集合函数用法无效」第 234 页
42W07	「无效的主机变量」第 380 页
42W08	「'%1' 附近的表达式无效」第 123 页
42W09	「过程、触发器、事件或批中不允许使用 SETUSER」第 228 页
42W13	「无效的列号」第 374 页
42W14	「未找到变量 '%1'」第 302 页
42W15	「已有名为 '%1' 的变量」第 393 页
42W16	「无效的选项 '%1' — 不存在 PUBLIC 设置」第 377 页
42W17	「选项 '%1' 的设置无效」第 388 页

SQLSTATE	错误消息
42W18	「用户 '%1' 锁定了 '%2' 中的行」第 395 页
42W19	「'%1' 正在使用数据库时不允许此操作」第 127 页
42W20	「CHECKPOINT 语句需要回退日志」第 131 页
42W21	「表正在使用」第 176 页
42W22	「试图进行两个活动数据库请求」第 273 页
42W23	「'%1' 正在使用过程」第 126 页
42W24	「未找到标签 '%1'」第 303 页
42W25	「FETCH 中的绝对或相对偏移无效」第 134 页
42W26	「FETCH 中的变量数错误」第 134 页
42W27	「%1」第 117 页
42W28	「在原子操作中不允许 COMMIT/ROLLBACK」第 430 页
42W29	「过程或触发器调用嵌套太深」第 228 页
42W30	「试图在只读游标上进行更新操作」第 276 页
42W31	「试图对不可更新的查询进行更新操作」第 272 页
42W32	「无法修改表 '%2' 中的列 '%1'」第 354 页
42W33	「未找到表 '%1'」第 303 页
42W34	「用户 '%1' 已有组 '%2' 的成员资格」第 397 页
42W35	「试图在不可更新的远程查询中进行更新操作」第 275 页
42W36	「为只读游标指定了不正确的 FOR UPDATE。」第 296 页
42W37	「无法更新列 '%1', 因为 ORDER BY 子句中有该列。」第 326 页

SQLSTATE	错误消息
42W38	「无法更新列 '%1'，因为 SELECT 子句中没有该列。」第 326 页
42W40	「重复的引用列」第 195 页
42W41	「重复的插入列」第 194 页
42W42	「调用过程 '%1' 时参数名遗失」第 209 页
42W43	「选项 '%1' 仅允许 PUBLIC 设置」第 388 页
42W44	「从表 '%1' 中删除的列多于定义的列」第 203 页
42W45	「无法为用户 '%1' 设置临时选项」第 353 页
42W46	「仅 DBA 可以设置选项 '%1'」第 240 页
42W47	「在过程 '%2' 中未找到参数 '%1'」第 426 页
42W48	「语法错误，未指定 IQ PATH 时不能指定 IQ 特定选项」第 410 页
42W49	「TRUNCATE TABLE 语句不能引用视图」第 152 页
42W50	「READTEXT 或 WRITETEXT 语句无法引用视图」第 145 页
42W51	「VALIDATE TABLE 语句必须引用基表」第 156 页
42W52	「选项 '%1' 只能设置为临时选项」第 389 页
42W53	「选项 '%1' 不能在过程内设置」第 387 页
42W54	「签名 '%1' 与过程参数不匹配」第 261 页
42W55	「用户拥有正在使用的过程」第 400 页
42W56	「用户拥有正在使用的表」第 399 页
42W57	「未找到 Java 类 '%1'」第 301 页
42W58	「未找到 Jar '%1'」第 300 页

SQLSTATE	错误消息
42W59	「派生表 '%1' 的选择列表没有与 '%2' 对应的表达式」第 259 页
42W60	「别名 '%1' 不唯一」第 177 页
42W61	「别名 '%1' 的定义必须显示在其首次引用之前」第 177 页
42W62	「表 '%1' 中的一行已在 BEFORE 触发器中修改或删除」第 168 页
42W63	「过程 '%1' 不再有效」第 226 页
42W64	「表 '%1' 的触发器或外键不再有效」第 164 页
42W65	「ORDER BY 子句中对 '%1' 的函数或列引用无效」第 143 页
42W66	「触发器名 '%1' 不明确」第 197 页
42W67	「CREATE/DROP STATISTICS 语句不能引用虚拟表」第 132 页
42W68	「集合表达式 '%1' 包含多个列，这些列中的一个或多个是外部引用」第 233 页
42W69	「集合表达式 '%1' 必须出现在选择列表或 HAVING 子句子查询中」第 233 页
42W70	「分组查询包含多个 DISTINCT 集合函数」第 217 页
42W71	「语句包含 NUMBER(*) 函数的非法使用」第 411 页
42W73	「无法连接到 '%1'」第 330 页
42W74	「无法对索引 '%1' 进行聚簇处理」第 322 页
42W79	「语句包含非确定型函数 '%1' 的非法使用」第 412 页
42W82	「因为存在用户设置，所以无法删除公共选项 '%1'」第 394 页

SQLSTATE	错误消息
42W83	「HTTP 选项 '%1' 的设置无效」第 137 页
42W84	「HTTP 标头 '%1' 的设置无效」第 136 页
42W90	「集合函数中出现非法的 ORDER BY」第 234 页
42W91	「事务日志文件是审计所必需的」第 271 页
42W92	「CREATE SERVICE 必需的服务类型」第 132 页
42W93	「公用表表达式引用中的循环」第 225 页
42W94	「'%1' 是无法识别的服务类型」第 126 页
42W95	「无效的服务名 '%1'」第 373 页
42W96	「如果 AUTHORIZATION 为 OFF，则必须指定用户名」第 264 页
42W97	「服务 '%1' 已经存在」第 218 页
42W98	「未找到服务 '%1'」第 306 页
42W99	「无效的递归查询」第 372 页
42W9A	「没有递归查询的列列表」第 255 页
42W9B	「服务定义中的主机变量引用必须命名」第 219 页
42W9C	「服务语句定义与服务类型不一致」第 221 页
42W9D	「常量表达式不得出现在 GROUP BY 子句中」第 192 页
42W9E	「当授权关闭时，服务定义需要一个语句」第 206 页
42WA0	「如果没有 RECURSIVE 关键字，则不允许递归」第 264 页
42WA1	「GROUP BY 列表中的表达式对于 ROLLUP、CUBE 或 GROUPING SETS 操作而言太多。」第 135 页

SQLSTATE	错误消息
42WA2	「递归列 %1: 从 '%2' 转换为 '%3' 将损失精度」第 208 页
42WA3	「找不到窗口 '%1'」第 432 页
42WA4	「在对窗口 '%1' 的引用中不允许有 PARTITION BY」第 424 页
42WA5	「窗口 '%1' 中不允许有 ORDER BY」第 198 页
42WA6	「窗口 '%1' 不允许有框架」第 197 页
42WA7	「GROUPING 集合的参数必须是 GROUP BY 子句中的一个分组列」第 135 页
42WA8	「谓语中使用 Window 函数」第 318 页
42WA9	「Window 函数需要 ORDER BY」第 157 页
42WAA	「RANGE 中不允许使用复合 ORDER BY」第 145 页
42WAB	「用户 '%1' 已有 EXECUTE 权限」第 396 页
42WAC	「函数或过程 '%1' 的参数过多」第 231 页
42WAD	「服务中的 '%1' 属性值无效」第 221 页
42WAE	「缺少服务中的 '%1' 属性值」第 263 页
42WAF	「在服务 USING 属性中不受支持的 '%1' 属性」第 425 页
42WB0	「复制服务中的 '%1' 属性」第 222 页
42WB1	「USING 属性不能与 FORMAT 或 GROUP 属性共存」第 156 页
42WB2	「服务类型不允许 '%1' 属性」第 219 页
44000	「在基表 '%1' 中插入 / 更新时违反了 WITH CHECK OPTION」第 426 页
52002	「在多个表中找到列 '%1' — 需要相关名」第 425 页

SQLSTATE	错误消息
52003	「未找到列 '%1'」第 308 页
52004	「派生表 '%1' 没有列 %2 的名称」第 260 页
52005	「在表 '%2' 中未找到列 '%1'」第 422 页
52009	「主键列 '%1' 已定义」第 443 页
52010	「项 '%1' 已经存在」第 384 页
52012	「多个表被标识为 '%1'」第 214 页
52W02	「未找到相关名 '%1'」第 312 页
52W03	「找不到名为 '%1' 的索引」第 433 页
52W04	「索引名 '%1' 不唯一」第 289 页
52W05	「表不能有两个主键」第 173 页
52W06	「表 '%2' 的外键 '%1' 与现有外键重复」第 170 页
52W07	「未找到外键名 '%1'」第 311 页
52W08	「出现多种将 '%1' 连接到 '%2' 的方法」第 195 页
52W09	「未找到过程 '%1'」第 307 页
52W10	「未找到触发器 '%1'」第 305 页
52W11	「触发器定义与现有触发器冲突」第 196 页
52W12	「触发器定义中的 REFERENCES 子句无效」第 196 页
52W13	「未找到 Dbspace '%1'」第 300 页
52W14	「表 '%1' 在外连接循环中」第 168 页
52W15	「表 '%1' 需要唯一的相关名」第 166 页
52W16	「用户消息 %1 已经存在」第 399 页
52W17	「未找到用户消息 %1」第 314 页

SQLSTATE	错误消息
52W18	「未找到用户定义的类型 '%1'」第 313 页
52W19	「未找到表 '%1' 的 Dbspace」第 304 页
52W20	「表中列过多」第 176 页
52W21	「过程或触发器中不允许数据定义语句」第 229 页
52W22	「不允许在视图上对列权限 GRANT」第 185 页
52W23	「Transact-SQL 外连接的 WHERE 子句中的表达式无效」第 151 页
52W24	「Transact-SQL 外连接中使用的连接类型无效」第 152 页
52W25	「无效的比较」第 371 页
52W40	「索引名 '%1' 不明确」第 288 页
52W41	「连接中临时表过多」第 249 页
52W42	「表名 '%1' 不明确」第 175 页
53002	「INSERT 的值数目错误」第 138 页
53003	「对 '%1' 的函数或列引用还必须出现在 GROUP BY 中」第 210 页
53005	「ORDER BY 说明无效」第 143 页
53011	「为视图定义的列数与 SELECT 语句不匹配」第 295 页
53017	「无法将 %1 转换为 %2。为数据文件中行 %4 上的列 '%3' 提供了错误的值。」第 329 页
53018	「无法将 %1 转换为 %2」第 328 页
53019	「从过程 '%1' 返回的 void 类型不能在任何表达式中使用」第 203 页
53023	「子查询只允许一个选择列表项」第 445 页

SQLSTATE	错误消息
53026	「UNION、INTERSECT 或 EXCEPT 中的 SELECT 列表长度不匹配」第 154 页
53030	「外键的列 '%1' 与主键定义不同」第 294 页
53W01	「ALTER 子句冲突」第 130 页
53W02	「不能更新表达式」第 179 页
53W04	「无法将 '%1' 连接到 '%2'」第 328 页
53W05	「不能变更索引中的列」第 178 页
53W06	「不能删除或重命名触发器定义中引用的列」第 180 页
53W07	「RAISERROR 的错误号 %1 不能小于 17000」第 144 页
53W08	「格式字符串参数号 %1 无效」第 224 页
53W09	「WRITETEXT 或 READTEXT 中列的数据类型无效」第 158 页
54003	「标识符 '%1' 过长」第 164 页
54W01	「语句大小或复杂程度超过服务器限制」第 413 页
54W02	「数据库中的约束太多」第 287 页
54W03	「数据库页太小」第 286 页
54W04	「无法注册指定的监听器」第 363 页
54W05	「超出了临时空间限制」第 193 页
54W50	「创建虚拟索引所用的列超过 %1 个。」第 198 页
55008	「表 '%1' 无主键」第 166 页
55013	「表已有主键」第 175 页
55W02	「表必须为空」第 173 页

SQLSTATE	错误消息
55W03	「不能删除在运行时系统中拥有表的用户」第 182 页
55W04	「不能删除在运行时服务器中拥有过程的用户」第 182 页
55W05	「不能删除拥有消息或数据类型的用户」第 181 页
55W06	「不能删除拥有复制所涉及对象的用户」第 181 页
55W07	「db_init 未被调用或对 db_init 的调用失败」第 133 页
55W08	「只读数据库不允许修改」第 439 页
55W09	「在事务中征用时无法提交或回退」第 427 页
55W10	「已在事务中征用的连接不能再征用到另一事务中」第 393 页
55W11	「事务中有未提交的数据待处理，无法征用」第 271 页
55W12	「%1」第 118 页
55W13	「在运行时服务器中不支持经过高度加密的数据库文件」第 431 页
55W14	「在已关闭的 '%1' 上的操作无效」第 428 页
55W15	「服务 '%1' 正在使用」第 218 页
56001	「表 '%1' 有带参照动作的外键」第 167 页
57014	「语句被用户中断」第 412 页
57015	「递归迭代次数太多」第 208 页
5RW01	「未找到发布 '%1'」第 306 页
5RW02	「表 '%1' 有发布」第 167 页
5RW03	「对 '%2' 的 '%1' 的预订已经存在」第 211 页

SQLSTATE	错误消息
5RW04	「未找到对 '%2' 的 '%1' 的预订」第 305 页
5RW05	「用户 '%1' 已是该数据库的发布者」第 396 页
5RW06	「用户 '%1' 不是该数据库的远程用户」第 394 页
5RW07	「未找到远程消息类型 '%1'」第 314 页
5RW08	「直通语句与当前直通不一致」第 437 页
5RW09	「远程语句失败」第 419 页
5RW10	「不能定义多个统一用户」第 179 页
5RW11	「未找到同步消息类型 '%1'」第 310 页
5RW12	「找不到名为 '%1' 的同步预订」第 435 页
5RW13	「无法预订 '%1'」第 355 页
5RW14	「无法使用 ALTER PUBLICATION 修改同步条目」第 348 页
5RW15	「无法使用 ALTER SYNCHRONIZATION 修改发布条目」第 349 页
5RW16	「无法同步表 '%1'，因为它没有主键」第 351 页
5RW17	「同步时，必须包含表 '%1' 的主键」第 291 页
5RW18	「无法为带有 BLOB 主键的表 '%1' 创建同步条目」第 352 页
5RW19	「无法为发布所涉及的表 '%1' 更新主键」第 352 页
5RW21	「无法注册 '%1'，因为另一排它性实例正在运行」第 362 页
5RW22	「无法将另一 '%1' 注册为排它性应用程序」第 330 页
5RW23	「无效的应用程序 Cookie 导致无法注册连接」第 378 页

SQLSTATE	错误消息
5RW24	「无效 Cookie 导致无法取消注册应用程序」第 366 页
5RW25	「无法取消注册 '%1'，因为存在活动的已注册连接」第 346 页
5RW26	「已将当前连接作为 '%2' 注册到 '%1'」第 392 页
5RW27	「另一连接已注册为 '%1'」第 254 页
5RW28	「无法注册 '%1'，因为注册 Cookie 已用尽」第 363 页
5RW29	「无法将连接注册到 '%1'，因为自动标签已用尽」第 329 页
5RW30	「未定义的同步模板 '%1'」第 297 页
5RW31	「已定义同步站点 '%1'」第 392 页
5RW32	「同步选项 '%1' 包含分号、等号或大括号」第 292 页
5RW33	「未找到同步选项 '%1'」第 311 页
5RW34	「同步选项过长」第 292 页
5RW35	「表 '%1' 是同步定义的一部分」第 165 页
5RW36	「已包括表 '%1'」第 391 页
5RW37	「找不到名为 '%1' 的同步用户」第 434 页
5RW39	「找不到名为 '%1' 的同步定义」第 434 页
99999	「有信号通知发生了用户定义的异常」第 406 页
WB001	「未知的备份操作」第 316 页
WB002	「数据库备份未启动」第 278 页
WB003	「不完整的事务妨碍了事务日志重新命名」第 184 页

SQLSTATE	错误消息
WB004	「无法删除数据库文件」第 347 页
WB005	「事务日志被截断」第 270 页
WB006	「备份文件的内容不一致」第 162 页
WB007	「备份文件格式无效」第 162 页
WB008	「RESTORE 无法打开文件 '%1」第 146 页
WB009	「RESTORE 无法写入文件 '%1」第 147 页
WB010	「RESTORE 无法启动数据库 '%1」第 146 页
WB011	「无法打开备份日志 '%1」第 321 页
WB012	「备份文件 '%1' 已存在」第 161 页
WB013	「无效的备份操作」第 370 页
WB014	「尝试 BACKUP 操作的连接中有未提交事务」第 192 页
WC001	「'%1' 是未知字符集标签」第 125 页
WC002	「无法在所需的字符集 '%1' 和数据库字符集 '%2' 之间转换」第 359 页
WC003	「遇到了无效的多字节字符输入」第 416 页
WC004	「遇到了无效的多字节字符输出」第 415 页
WC005	「有一个输入字符无法转换至数据库字符集」第 408 页
WC006	「有一个输出字符无法转换至应用程序字符集」第 407 页
WC007	「使用单字节转换程序时，没有字符转换报告功能」第 267 页
WC008	「无法在所需的字符集 '%1' 和 '%2' 之间转换」第 358 页

SQLSTATE	错误消息
WE001	「未找到事件 '%1'」第 309 页
WE002	「事件 '%1' 已存在」第 268 页
WE003	「未找到事件 '%2' 的调度 '%1'」第 309 页
WE004	「事件 '%2' 的调度 '%1' 已经存在」第 269 页
WE005	「周或月中的天 '%1' 对事件 '%2' 无效」第 442 页
WE006	「时间 '%1' 对事件 '%2' 无效」第 267 页
WE007	「开始日期 / 时间对事件 '%1' 无效」第 241 页
WE008	「未找到系统事件类型 '%1'」第 312 页
WE009	「事件 '%1' 正在使用」第 269 页
WI001	「试图在压缩数据库中超出文件尾的位置进行读取」 第 275 页
WI004	「内部回退日志损坏」第 258 页
WI005	「无法在表 '%2' 的索引 '%1' 中找到」第 357 页
WI006	「(无消息)」第 130 页
WI008	「(无消息)」第 129 页
WI009	「无法用类 '%1' 序列化 Java 对象」第 355 页
WI010	「优化程序无法构造有效的访问计划」第 401 页
WI011	「不包括所需的运算符」第 178 页
WJ001	「此时不能调用方法 '%1'」第 200 页
WJ002	「参数未注册为输出参数」第 190 页
WJ003	「指定的事务隔离无效」第 440 页
WJ004	「游标名 '%1' 已经存在」第 404 页
WJ005	「输入参数索引超出范围」第 277 页

SQLSTATE	错误消息
WJ006	「无法设置返回值」第 347 页
WJ007	「不支持 JDBC 功能 '%1」第 186 页
WJ008	「无法改变打开的经过预准备的语句或可调用语句」第 325 页
WJ009	「在 '%1' 中出现内部错误」第 421 页
WJ010	「在已关闭的 '%1' 上的操作无效」第 427 页
WJ011	「无法通过类访问实例成员」第 350 页
WJ012	「无法更新以 "final" 修饰符限定的成员字段」第 327 页
WJ013	「在 '%1' 中出现内部错误」第 420 页
WJ014	「在已关闭的 '%1' 上的操作无效」第 428 页
WJ015	「JDBC SASTatement 批处理执行被放弃」第 140 页
WJ016	「试图在 JDBC SAResultSet 上查找绝对 0」第 274 页
WJ017	「无效的 JDBC 结果集类型」第 368 页
WJ018	「无效的 JDBC 结果集并发」第 368 页
WJ019	「当 JDBC 结果集游标位于插入行时，无法对其调用 '%1' 函数」第 205 页
WJ020	「JDBC 结果集必须位于插入行，才能使用 '%1' 函数」第 141 页
WJ021	「无法在当前 JDBC 结果集内唯一标识表 '%1' 的列 '%2」第 358 页
WJ022	「数据库不支持 Java 虚拟机」第 280 页
WJ023	「'%1' 不是公共 Java 类，无法从 SQL 引用」第 118 页

SQLSTATE	错误消息
WJ024	「'%1' 不是公共 Java 引用, 无法从 SQL 引用」第 119 页
WJ025	「不支持 JDK '%1'」第 186 页
WJ026	「'%1' 中的 JDK 版本与 '%2' 不匹配」第 128 页
WJ027	「未找到 Java SecurityManager 类: %1」第 301 页
WJ028	「装载 Java SecurityManager 时出现异常」第 444 页
WJ029	「这个与 Java 相关的命令需要重新启动数据库」第 437 页
WL001	「'%1' 不是用于装载或卸载表的已知文件格式」第 119 页
WL002	「无法访问文件 '%1' — %2」第 324 页
WL004	「UNLOAD TABLE 不能用来卸载视图」第 155 页
WL005	「无法征用事务; DTC 可能已关闭」第 360 页
WL006	「无法重新征用事务; DTC 可能已关闭」第 362 页
WL007	「不允许对应用了 ON COMMIT DELETE ROWS 的临时表使用 LOAD TABLE」第 185 页
WO001	「无法连接到服务器 '%1': %2」第 332 页
WO002	「无法连接到服务器 '%1': 服务器定义是循环的」第 332 页
WO003	「远程服务器 '%1' 当前配置为只读」第 417 页
WO004	「找不到远程服务器 '%1'; 使用 CREATE SERVER 添加该服务器」第 436 页
WO005	「服务器 '%1': %2」第 220 页
WO006	「不支持对远程对象向后滚动游标」第 188 页
WO007	「找不到远程表 '%1'」第 435 页

SQLSTATE	错误消息
WO008	「无法访问表 '%1' 的列信息」第 323 页
WO009	「分配给 Java 虚拟机用于远程访问的内存不足」第 217 页
WO010	「%1」第 117 页
WO011	「远程服务器不支持自动增量数据类型」第 418 页
WO012	「远程服务器不能支持此语句」第 418 页
WO013	「找不到服务器 '%1' 的外部登录」第 432 页
WO014	「在 SYS.SYSCAPABILITYNAME 表中找不到服务器功能名 '%1'。」第 421 页
WO015	「列 '%1' 的指定数据类型与实际数据类型不兼容」第 251 页
WO016	「列 '%1' 在远程表中不存在」第 252 页
WO017	「列 '%1' 的指定长度与实际长度不同」第 251 页
WO018	「列 '%1' 的空值属性不匹配」第 250 页
WO019	「列 '%1' 的标识属性不匹配」第 250 页
WO020	「表的说明 '%1' 标识了多个远程表」第 174 页
WO021	「不支持创建带有计算列的远程表」第 187 页
WO022	「不支持列 '%1' 的数据类型」第 189 页
WO023	「OMNI 无法处理涉及存储过程中的远程表的表达式」第 142 页
WO024	「找不到指定的本地连接。」第 436 页
WO025	「指定的本地连接没有指向当前数据库。」第 439 页
WO026	「无法关闭不是当前连接的远程 JDBC 连接。」第 327 页

SQLSTATE	错误消息
WP000	「过程 '%2' 的参数 '%1' 不能为空」第 227 页
WP001	「过程 '%1' 由于未处理的异常 '%2' 而终止」第 227 页
WP002	「'%1' 不是有效的类文件」第 120 页
WP003	「无法从 Jar 中解压缩类 '%1'」第 321 页
WP004	「无法删除类 '%1': Jar 的成员」第 346 页
WP005	「无效的类型字节代码」第 374 页
WP006	「无法启动 Java 虚拟机」第 333 页
WP007	「命名空间堆在内部函数 %1 处耗尽」第 256 页
WP008	「Java VM 堆在内部函数 %1 处耗尽」第 139 页
WP009	「超出 '%1' 的资源调控器」第 193 页
WP010	「无效的 jar 文件」第 367 页
WP011	「先前的错误已在 RESIGNAL 之前遗失」第 383 页
WP012	「%1 返回了具有意外模式的结果集」第 123 页
WP013	「%1 返回了多个结果集」第 122 页
WP014	「%1 没有返回结果集」第 124 页
WP015	「高速缓存不足，无法启动 Java 虚拟机」第 224 页
WP016	「优化 SELECT INTO 时检测到警告，该警告将优化操作视为错误」第 401 页
WW001	「模式过长」第 257 页
WW002	「无法停止数据库服务器」第 350 页
WW003	「不支持调用数据库服务器外部的函数」第 188 页
WW004	「外部函数平台分类符与当前操作系统不匹配」第 293 页

SQLSTATE	错误消息
WW005	「需要动态库名」第 386 页
WW006	「无法装载动态库 '%1」第 365 页
WW007	「在动态库 '%2' 中找不到 '%1」第 424 页
WW008	「无法分配资源来调用外部函数」第 325 页
WW009	「表达式含有不被支持的数据类型」第 174 页
WW010	「该外部过程调用的参数过多」第 223 页
WW011	「无法启动内部使用的线程」第 333 页
WW012	「RAISERROR 被执行: %1」第 144 页
WW013	「类 '%1' 没有公共字段 '%2」第 246 页
WW014	「无效的字段引用类型」第 382 页
WW015	「类 '%2' 的字段 '%1' 不能为空」第 246 页
WW016	「'%1' 的索引类型说明无效」第 121 页
WW017	「试图删除数据库 '%1' 失败」第 274 页
WW018	「无法取消 Java 对象的序列化」第 345 页
WW019	「在预读过程中由于死锁而发生回退」第 430 页
WW020	「第 %1 行上有无效的请求日志格式」第 209 页
WW022	「无法在 Java 类 '%1' 上创建索引」第 356 页
WW023	「无法插入或更新计算列 '%1」第 319 页
WW024	「无法创建通信环境」第 320 页
WW025	「测试套生成了内部错误」第 191 页
WW026	「外部函数调用不兼容」第 293 页
WW027	「检测到与 DBMLSync 下载阶段的冲突」第 237 页

SQLSTATE	错误消息
WW028	「至少有一个指定的 dbspace 未校准。」第 442 页
WW029	「工作量捕获 (%1) 已经在进行」第 225 页
WW030	「当前不存在工作量捕获」第 205 页
WW031	「无法访问模式文件 '%1」第 323 页
WW032	「上次同步上载的状态未知」第 266 页
WW033	「当前不允许模式升级」第 206 页
WW034	「未找到数据库 '%1」第 310 页
WW035	「此连接已存在」第 199 页
WW036	「同步信息不完整或无效，请检查 '%1」第 291 页
WW037	「压缩错误: %1」第 389 页
WW038	「解压缩错误: %1」第 239 页
WW039	「输入的字符串不是 base64 编码」第 277 页
WW040	「UltraLite 连接已恢复」第 153 页
WW041	「UltraLite 游标（或结果集或表）已恢复」第 153 页
WW042	「此数据库中没有启用校验和」第 202 页
WW043	「'%1' 的文件 I/O 失败」第 121 页
WW044	「'%1' 的卷 ID 不正确」第 120 页
WW045	「压缩的数据库未加密」第 390 页
WW046	「UltraLite 运行时库与数据库文件不兼容」第 154 页
WW047	「输出文件目录不存在」第 276 页
WW048	「无法写入输出文件」第 354 页
WW049	「URI '%1' 是无效的」第 155 页

SQLSTATE	错误消息
WW050	「无法连接到 '%1' 指定的远程主机」第 331 页
WW051	「连接超时」第 248 页
WW052	「HTTP 请求失败。状态代码 '%1'」第 136 页
WW053	「无法初始化加密 DLL: '%1'」第 320 页
WW054	「无法装载加密 DLL '%1'」第 366 页
WW055	「无效的过程类型 '%1'」第 373 页
WW056	「类型 '%2' 的过程子类型 '%1' 无效」第 247 页
WW057	「来自 HTTP 服务器的响应无效」第 245 页
WW058	「NAMESPACE 属性对于过程类型 '%1' 是无效的」第 141 页
WW059	「与远程主机的安全连接失败」第 409 页
WW060	「%1 属性 '%2' 是无效的」第 128 页
WW061	「数据库已创建。」第 286 页
WW062	「无法识别选项 '%1'。」第 348 页
WX001	「列必须命名: %1」第 252 页
WX002	「XML 分析程序错误: %1」第 158 页
WX003	「XPath 分析程序错误: %1」第 160 页
WX004	「向 OPENXML 传递了非法的标志值」第 384 页
WX005	「非法的 FOR XML EXPLICIT 标记值: '%1'」第 216 页
WX006	「未知的 FOR XML EXPLICIT 指令: '%1'」第 316 页
WX007	「非法的列名: '%1'」第 216 页
WX008	「父项未打开: '%1'」第 222 页

SQLSTATE	错误消息
WX009	「未声明的标记 ID: '%1」第 298 页
WX010	「列太少」第 253 页
WX011	「CDATA 有名称」第 131 页
WX012	「无效的 XQuery 构造函数」第 370 页
WX013	「XMLGEN 评测失败」第 159 页
WX014	「没有参数的名称」第 254 页
WX015	「XML 输出中的控制字符」第 159 页
WX016	「可用于 OPENXML 查询的内存不足」第 242 页

错误消息按 Sybase 错误代码进行索引

Sybase 错误代码是一组错误代码集，用于所有 Sybase 产品，包括 Adaptive Server Enterprise。Adaptive Server Anywhere 所返回的每个 Sybase 错误代码，都有与之匹配的 Adaptive Server Anywhere 错误代码。在许多情况下，Adaptive Server Anywhere 错误代码比对应的 Sybase 错误代码更详细，因此，下表中的某些 Sybase 错误代码并不是唯一的。

Sybase 错误代码	Adaptive Server Anywhere SQLCODE	错误消息
0	-631	「RAISERROR 被执行: %1」第 144 页
102	-171	「打开游标时出错」第 204 页
102	-199	「在游标上的 INSERT/DELETE 只能修改一个表」第 429 页
102	-933	「IQ 数据库需要日志」第 139 页
102	-275	「在运行时服务器中不支持触发器和过程」第 431 页
102	-273	「在触发器动作中不允许执行 COMMIT/ROLLBACK」第 423 页
102	-131	「'%1' 附近有语法错误 %2」第 124 页
102	-687	「语法错误，未指定 IQ PATH 时不能指定 IQ 特定选项」第 410 页
102	-875	「无法连接到 '%1」第 330 页
102	-145	「未找到外键名 '%1」第 311 页
102	-271	「触发器定义与现有触发器冲突」第 196 页

Sybase 错误代码	Adaptive Server Anywhere SQLCODE	错误消息
102	-272	「触发器定义中的 REFERENCES 子句无效」第 196 页
102	-635	「不允许在视图上对列权限 GRANT」第 185 页
102	-151	「子查询只允许一个选择列表项」第 445 页
102	-269	「不能删除或重命名触发器定义中引用的列」第 180 页
103	-250	「标识符 '%1' 过长」第 164 页
104	-854	「ORDER BY 子句中对 '%1' 的函数或列引用无效」第 143 页
108	-152	「ORDER BY 说明无效」第 143 页
133	-262	「未找到标签 '%1'」第 303 页
134	-261	「已有名为 '%1' 的变量」第 393 页
137	-260	「未找到变量 '%1'」第 302 页
154	-623	「过程或触发器中不允许数据定义语句」第 229 页
155	-200	「无效的选项 '%1' — 不存在 PUBLIC 设置」第 377 页
174	-154	「函数 '%1' 的参数数目错误」第 230 页
176	-611	「不支持的 Transact-SQL 功能」第 187 页
176	-148	「未知函数 '%1'」第 317 页
182	-159	「无效的列号」第 374 页

Sybase 错误代码	Adaptive Server Anywhere SQLCODE	错误消息
201	-639	「调用过程 '%1' 时参数名遗失」第 209 页
201	-615	「在过程 '%2' 中未找到参数 '%1'」第 426 页
201	-737	「签名 '%1' 与过程参数不匹配」第 261 页
205	-153	「UNION、INTERSECT 或 EXCEPT 中的 SELECT 列表长度不匹配」第 154 页
207	-124	「从表 '%1' 中删除的列多于定义的列」第 203 页
207	-143	「未找到列 '%1'」第 308 页
208	-142	「未找到相关名 '%1'」第 312 页
209	-144	「在多个表中找到列 '%1' — 需要相关名」第 425 页
209	-163	「派生表 '%1' 没有列 %2 的名称」第 260 页
213	-207	「INSERT 的值数目错误」第 138 页
217	-274	「过程或触发器调用嵌套太深」第 228 页
220	-158	「值 %1 超出了目标的范围」第 438 页
230	-191	「无法修改表 '%2' 中的列 '%1'」第 354 页
230	-190	「不能更新表达式」第 179 页

Sybase 错误代码	Adaptive Server Anywhere SQLCODE	错误消息
233	-195	「表 '%2' 中的列 '%1' 不能为 NULL」第 170 页
233	-733	「已超出所允许的 NULL 的列数限制」第 391 页
257	-157	「无法将 %1 转换为 %2」第 328 页
257	-705	「从过程 '%1' 返回的 void 类型不能在任何表达式中使用」第 203 页
262	-121	「权限被拒绝: %1」第 262 页
264	-637	「重复的插入列」第 194 页
285	-708	「READTEXT 或 WRITETEXT 语句无法引用视图」第 145 页
301	-147	「出现多种将 '%1' 连接到 '%2' 的方法」第 195 页
301	-680	「Transact-SQL 外连接的 WHERE 子句中的表达式无效」第 151 页
301	-146	「无法将 '%1' 连接到 '%2'」第 328 页
305	-681	「Transact-SQL 外连接中使用的连接类型无效」第 152 页
311	-295	「无法唯一标识游标中的行」第 353 页
314	-122	「操作将引起组循环」第 191 页
315	-136	「表 '%1' 在外连接循环中」第 168 页
315	-137	「表 '%1' 需要唯一的相关名」第 166 页

Sybase 错误代码	Adaptive Server Anywhere SQLCODE	错误消息
401	-134	「未实现功能 '%1」第 299 页
401	-135	「语言扩充」第 414 页
401	-156	「'%1' 附近的表达式无效」第 123 页
401	-994	「函数或过程 '%1' 的参数过多」第 231 页
404	-890	「语句大小或复杂程度超过服务器限制」第 413 页
409	109	「集合函数中的空值已删除」第 235 页
409	-90	「过程 '%2' 的参数 '%1' 不能为空」第 227 页
504	-265	「未找到过程 '%1」第 307 页
509	-140	「用户 ID '%1' 不存在」第 398 页
512	-186	「子查询不能返回多个行」第 444 页
518	103	「无效的数据转换」第 376 页
532	104	「上次读取后行已更新」第 265 页
532	106	「表 '%2' 中列 '%1' 的值已更改」第 172 页
538	-627	「在 '%1' 附近的语法中检测到不允许的语言扩充」第 420 页
546	-194	「表 '%2' 中的外键 '%1' 没有主键值」第 171 页
547	-198	「表 '%1' 中行的主键被表 '%3' 中的外键 '%2' 引用」第 169 页

Sybase 错误代码	Adaptive Server Anywhere SQLCODE	错误消息
547	-677	「表 '%1' 有带参照动作的外键」第 167 页
548	-196	「表 '%2' 的索引 '%1' 将不唯一」第 169 页
548	-209	「违反了约束 '%1': 表 '%3' 中列 '%2' 的值无效」第 296 页
549	-729	「无法强制使用指定的外键 (%1)」第 345 页
550	-632	「在基表 '%1' 中插入/更新时违反了 WITH CHECK OPTION」第 426 页
553	-264	「FETCH 中的变量数错误」第 134 页
554	-208	「上次读取后行已更改 — 操作被取消」第 265 页
557	-853	「游标未处于有效状态」第 404 页
557	-170	「尚未声明游标」第 266 页
558	-172	「游标已打开」第 406 页
559	-180	「游标未打开」第 405 页
560	100	「未找到行」第 313 页
560	-197	「没有当前的游标行」第 255 页
573	-738	「口令至少必须有 %1 个字符」第 245 页
590	111	「语句无法执行」第 414 页
601	-642	「无效的 SQL 描述符名」第 369 页

Sybase 错误代码	Adaptive Server Anywhere SQLCODE	错误消息
708	-80	「无法启动数据库服务器」第 334 页
708	-86	「没有足够的内存来启动」第 256 页
708	-679	「分配给 Java 虚拟机用于远程访问的内存不足」第 217 页
709	-996	「找不到指定的本地连接。」第 436 页
710	-997	「指定的本地连接没有指向当前数据库。」第 439 页
711	-998	「无法关闭不是当前连接的远程 JDBC 连接。」第 327 页
840	-82	「无法启动指定的数据库：%1」第 335 页
840	-87	「启动服务器需要数据库名」第 261 页
840	-1008	「无法启动指定的数据库：'%1' 是无效的事务日志镜像」第 338 页
840	-1009	「无法启动指定的数据库：事务日志 '%1' 或其镜像 '%2' 无效」第 341 页
840	-1010	「无法启动指定的数据库：'%1' 不应为事务日志中的任何操作」第 337 页
840	-1011	「无法启动指定的数据库：未知加密算法。」第 341 页

Sybase 错误代码	Adaptive Server Anywhere SQLCODE	错误消息
840	-1012	「无法启动指定的数据库: '%1' 必须升级以与该服务器一起启动 (缺少功能 %2)。」第 335 页
840	-1013	「无法启动指定的数据库: 找到 '%1', 但未找到数据库」第 344 页
840	-1014	「无法启动指定的数据库: '%1' 已压缩 — 使用写文件或以只读模式打开」第 339 页
840	-1015	「无法启动指定的数据库: 写文件 '%1' 的数据库有一个不正确的修改时间」第 344 页
840	-1016	「无法启动指定的数据库: 无法使用日志文件 '%1', 因为它的使用时间比数据库文件的更近」第 343 页
840	-1017	「无法启动指定的数据库: '%1': 未找到事务日志文件」第 339 页
840	-1018	「无法启动指定的数据库: 无法使用日志文件 '%1', 因为偏移与数据库文件中的偏移不匹配」第 342 页
840	-1019	「无法启动指定的数据库: 无法使用日志文件 '%1', 因为使用数据库文件的时间更近」第 342 页
840	-1020	「无法启动指定的数据库: 无法使用日志文件 '%1', 因为它比预期的短」第 343 页
840	-1004	「无法启动指定的数据库: '%1' 不是数据库」第 336 页

Sybase 错误代码	Adaptive Server Anywhere SQLCODE	错误消息
840	-1005	「无法启动指定的数据库: '%1' 是由该软件的另外版本创建的」第 338 页
840	-1006	「无法启动指定的数据库: '%1' 不是有效的数据库文件」第 336 页
840	-1007	「无法启动指定的数据库: '%1' 是无效的事务日志」第 337 页
911	-83	「未找到指定的数据库」第 315 页
924	-816	「指定的数据库文件已在用」第 440 页
927	-97	「数据库页太大」第 285 页
927	-644	「无效的数据库页大小」第 376 页
928	-645	「数据库创建失败: %1」第 281 页
932	-311	「内部回退日志损坏」第 258 页
950	-76	「请求被拒绝 — 没有活动数据库」第 262 页
950	-74	「所选数据库当前处于不活动状态」第 287 页
1205	-306	「检测到死锁」第 237 页
1205	-307	「所有线程被阻塞」第 288 页
1205	-684	「在预读过程中由于死锁而发生回退」第 430 页
1601	-102	「超出数据库服务器连接限制」第 194 页
1602	-85	「通信错误」第 290 页

Sybase 错误代码	Adaptive Server Anywhere SQLCODE	错误消息
1602	-88	「客户 / 服务器通信协议版本不匹配」第 242 页
1702	-616	「表中列过多」第 176 页
1709	-849	「对于临时表, 不允许执行除 RESTRICT 以外的参照完整性动作」第 213 页
1709	-850	「通过键约束相关联的两个表必须都是永久表, 或都是使用 ON COMMIT PRESERVE ROWS 创建的临时表」第 289 页
1709	-865	「临时表之间的键约束需要主键 (非唯一约束)」第 253 页
1719	-118	「表 '%1' 无主键」第 166 页
1721	-113	「外键的列 '%1' 与主键定义不同」第 294 页
1801	-77	「数据库名不唯一」第 284 页
1802	-138	「未找到 DbSPACE '%1'」第 300 页
1909	-636	「重复的引用列」第 195 页
1909	-119	「主键列 '%1' 已定义」第 443 页
1909	-251	「表 '%2' 的外键 '%1' 与现有外键重复」第 170 页
1921	-111	「索引名 '%1' 不唯一」第 289 页
1921	-678	「索引名 '%1' 不明确」第 288 页
1923	-126	「表不能有两个主键」第 173 页
1923	-112	「表已有主键」第 175 页

Sybase 错误代码	Adaptive Server Anywhere SQLCODE	错误消息
2561	-106	「无法打开事务日志文件 — %1」第 322 页
2601	-193	「表 '%1' 的主键不唯一」第 165 页
2706	-141	「未找到表 '%1'」第 303 页
2715	-613	「未找到用户定义的类型 '%1'」第 313 页
2727	-189	「无法在表 '%2' 的索引 '%1' 中找到」第 357 页
2732	-296	「RAISERROR 的错误号 %1 不能小于 17000」第 144 页
2748	-612	「未找到用户消息 %1」第 314 页
2749	-294	「格式字符串参数号 %1 无效」第 224 页
3013	-305	「I/O 错误 %1 — 事务已回退」第 138 页
3013	-309	「内存错误 — 事务已回退」第 259 页
3206	-240	「未知的备份操作」第 316 页
3206	-241	「数据库备份未启动」第 278 页
3206	-242	「不完整的事务妨碍了事务日志重新命名」第 184 页
3206	-1021	「无效的备份操作」第 370 页
3451	-672	「数据库升级失败」第 285 页
3451	-673	「数据库不可升级」第 279 页

Sybase 错误代码	Adaptive Server Anywhere SQLCODE	错误消息
3618	-302	「被用户终止 — 事务已回退」第 163 页
3618	-304	「磁盘已满 '%1' — 事务已回退」第 199 页
3619	-107	「写入事务日志文件时出错」第 385 页
3621	-299	「语句被用户中断」第 412 页
3702	-214	「表正在使用」第 176 页
3702	-215	「'%1' 正在使用过程」第 126 页
3702	-750	「用户拥有正在使用的过程」第 400 页
3702	-751	「用户拥有正在使用的表」第 399 页
3819	-160	「仅能描述 SELECT 语句」第 240 页
4001	-105	「无法启动数据库 — %1」第 334 页
4001	-84	「指定的数据库无效」第 441 页
4001	-72	「未指定数据库文件」第 317 页
4002	-103	「无效的用户 ID 或口令」第 379 页
4002	-103	「无效的用户 ID 或口令」第 379 页
4002	-104	「预处理模块上无效的用户 ID 或口令」第 415 页
4224	-108	「未找到连接」第 308 页
4224	-99	「与数据库的连接已被禁止」第 409 页

Sybase 错误代码	Adaptive Server Anywhere SQLCODE	错误消息
4224	-308	「连接被终止」第 247 页
4406	-703	「无法插入或更新计算列 '%1」第 319 页
4409	-114	「为视图定义的列数与 SELECT 语句不匹配」第 295 页
4412	-766	「视图引用了 '%1'，它是临时对象。视图只能引用永久对象。」第 272 页
4708	-702	「TRUNCATE TABLE 语句不能引用视图」第 152 页
4901	-116	「表必须为空」第 173 页
4939	-127	「不能变更索引中的列」第 178 页
5006	-604	「某一 dbspace 已达到其文件大小的最大值」第 257 页
5006	-605	「服务器试图访问的页已超出所允许的最大 dbspace 文件大小末端」第 220 页
5703	107	「在语法中检测到语言扩充」第 429 页
5849	-201	「选项 '%1' 的设置无效」第 388 页
5864	-81	「无效的数据库服务器命令行」第 375 页
5864	-735	「无效的参数」第 372 页
5864	-79	「无效的本地数据库命令行选项」第 371 页
5864	-95	「语法分析错误: %1」第 410 页

Sybase 错误代码	Adaptive Server Anywhere SQLCODE	错误消息
5864	-754	「语法分析错误: %1」第 411 页
5878	-204	「仅 DBA 可以设置选项 '%1」第 240 页
5878	-216	「选项 '%1' 只能设置为临时选项」第 389 页
5878	-217	「选项 '%1' 不能在过程内设置」第 387 页
6001	-109	「仍有活动的数据库连接」第 263 页
6004	-75	「启动 / 停止数据库的请求被拒绝」第 260 页
6226	-183	「找不到名为 '%1' 的索引」第 433 页
6259	-263	「FETCH 中的绝对或相对偏移无效」第 134 页
6267	-814	「无法更新列 '%1', 因为 ORDER BY 子句中有该列。」第 326 页
6401	-220	「未找到保存点 '%1」第 302 页
7123	-608	「WRITETEXT 或 READTEXT 使用的 TEXTPTR 值无效」第 157 页
7139	-609	「WRITETEXT 或 READTEXT 中列的数据类型无效」第 158 页
7201	-155	「无效的主机变量」第 380 页
7203	-89	「数据库服务器未在多用户模式下运行」第 282 页

Sybase 错误代码	Adaptive Server Anywhere SQLCODE	错误消息
7301	-192	「试图对不可更新的查询进行更新操作」第 272 页
7301	-813	「为只读游标指定了不正确的 FOR UPDATE。」第 296 页
7321	-149	「对 '%1' 的函数或列引用还必须出现在 GROUP BY 中」第 210 页
7337	101	「值被截断」第 438 页
7338	-728	「试图在不可更新的远程查询中进行更新操作」第 275 页
7364	-139	「多个表被标识为 '%1'」第 214 页
7374	-676	「指定的事务隔离无效」第 440 页
7705	-630	「无效的转义序列 '%1'」第 381 页
7706	-606	「模式过长」第 257 页
7707	-629	「无效的转义字符 '%1'」第 381 页
7732	-633	「试图在只读游标上进行更新操作」第 276 页
7740	-815	「无法更新列 '%1'，因为 SELECT 子句中没有该列。」第 326 页
7950	-100	「数据库服务器未找到」第 282 页
7950	-96	「数据库服务器已在运行」第 284 页
8201	-640	「无效的描述符索引」第 375 页
8205	-641	「赋值出错」第 223 页
8405	-210	「用户 '%1' 锁定了 '%2' 中的行」第 395 页

Sybase 错误代码	Adaptive Server Anywhere SQLCODE	错误消息
9119	-78	「动态内存已耗尽」第 210 页
9502	-638	「字符串数据右截断」第 446 页
9526	-187	「试图进行非法游标操作」第 273 页
9819	-268	「未找到触发器 '%1」第 305 页
10356	-624	「表达式含有不被支持的数据类型」第 174 页
11205	-698	「远程服务器不支持自动增量数据类型」第 418 页
11205	-732	「不支持创建带有计算列的远程表」第 187 页
11205	-736	「不支持列 '%1' 的数据类型」第 189 页
11206	-656	「无法连接到服务器 '%1': %2」第 332 页
11207	-667	「无法访问表 '%1' 的列信息」第 323 页
11208	-722	「列 '%1' 在远程表中不存在」第 252 页
11209	-721	「列 '%1' 的指定数据类型与实际数据类型不兼容」第 251 页
11210	-723	「列 '%1' 的指定长度与实际长度不同」第 251 页
11211	-724	「列 '%1' 的空值属性不匹配」第 250 页

Sybase 错误代码	Adaptive Server Anywhere SQLCODE	错误消息
11212	-725	「列 '%1' 的标识属性不匹配」第 250 页
11214	-659	「找不到远程服务器 '%1'；使用 CREATE SERVER 添加该服务器」第 436 页
11214	-666	「找不到远程表 '%1'」第 435 页
11215	-726	「表的说明 '%1' 标识了多个远程表」第 174 页
11221	-712	「找不到服务器 '%1' 的外部登录」第 432 页
11227	-706	「远程服务器不能支持此语句」第 418 页
11248	-658	「远程服务器 '%1' 当前配置为只读」第 417 页
12006	-110	「项 '%1' 已经存在」第 384 页
13075	102	「使用临时表」第 268 页
13204	-150	「集合函数用法无效」第 234 页
13482	-1028	「尝试 BACKUP 操作的连接中有未提交事务」第 192 页
13483	-1027	「服务类型不允许 '%1' 属性」第 219 页
13484	-1026	「USING 属性不能与 FORMAT 或 GROUP 属性共存」第 156 页
13485	-1025	「复制服务中的 '%1' 属性」第 222 页

Sybase 错误代码	Adaptive Server Anywhere SQLCODE	错误消息
13486	-1024	「在服务 USING 属性中不受支持的 '%1' 属性」第 425 页
13487	-1023	「缺少服务中的 '%1' 属性值」第 263 页
13488	-1022	「服务中的 '%1' 属性值无效」第 221 页
13489	137	「为了保持参照完整性，已从表 %1 中删除行」第 295 页
13490	-1003	「对于集成用户来说，不同的组映射过多」第 212 页
13491	-1001	「过程或函数 '%2' 中的参数 '%1' 不具有缺省值」第 229 页
13492	-1000	「超出了临时空间限制」第 193 页
13493	-999	「第 %1 行上有无效的请求日志格式」第 209 页
13494	136	「数据库已创建。」第 286 页
13494	-1002	「无法识别选项 '%1'。」第 348 页
13495	-995	「优化 SELECT INTO 时检测到警告，该警告将优化操作视为错误」第 401 页
13496	-993	「不允许对应用了 ON COMMIT DELETE ROWS 的临时表使用 LOAD TABLE」第 185 页
13497	-992	「无法注册指定的监听器」第 363 页
13498	-991	「%1 属性 '%2' 是无效的」第 128 页

Sybase 错误代码	Adaptive Server Anywhere SQLCODE	错误消息
13499	-990	「与远程主机的安全连接失败」第 409 页
13500	-989	「NAMESPACE 属性对于过程类型 '%1' 是无效的」第 141 页
13501	-988	「来自 HTTP 服务器的响应无效」第 245 页
13502	-987	「类型 '%2' 的过程子类型 '%1' 无效」第 247 页
13503	-986	「无效的过程类型 '%1'」第 373 页
13504	-985	「无法装载加密 DLL '%1'」第 366 页
13505	-984	「无法初始化加密 DLL: '%1'」第 320 页
13506	-983	「HTTP 请求失败。状态代码 '%1'」第 136 页
13507	-982	「连接超时」第 248 页
13508	-981	「无法连接到 '%1' 指定的远程主机」第 331 页
13509	-980	「URI '%1' 是无效的」第 155 页
13510	-979	「无法写入输出文件」第 354 页
13511	-978	「输出文件目录不存在」第 276 页
13512	-977	「UltraLite 运行时库与数据库文件不兼容」第 154 页
13513	-976	「无法装载加密 DLL "%1"」第 365 页

Sybase 错误代码	Adaptive Server Anywhere SQLCODE	错误消息
13514	135	「压缩的数据库未加密」第 390 页
13515	-973	「字符串过长 (%1)」第 445 页
13516	-972	「数据库页太小」第 286 页
13517	-971	「此数据库中没有启用校验和」第 202 页
13518	134	「UltraLite 游标（或结果集或表）已恢复」第 153 页
13519	133	「UltraLite 连接已恢复」第 153 页
13520	-970	「为表 '%1' 指定的提示无效」第 294 页
13521	-969	「不包括所需的运算符」第 178 页
13522	-968	「用户 '%1' 已有 EXECUTE 权限」第 396 页
13523	-967	「备份文件 '%1' 已存在」第 161 页
13524	-966	「RANGE 中不允许使用复合 ORDER BY」第 145 页
13525	-965	「Window 函数需要 ORDER BY」第 157 页
13526	-964	「谓语中使用 Window 函数」第 318 页
13527	-962	「GROUPING 集合的参数必须是 GROUP BY 子句中的一个分组列」第 135 页
13528	-963	「口令包含非法字符」第 244 页

Sybase 错误代码	Adaptive Server Anywhere SQLCODE	错误消息
13528	-961	「输入的字符串不是 base64 编码」第 277 页
13529	-959	「压缩错误: %1」第 389 页
13530	-958	「口令的长度不能超过 %1 个字符」第 244 页
13530	-960	「解压缩错误: %1」第 239 页
13531	-957	「OLAP 函数前面或后面的大小无效」第 142 页
13532	-956	「同步信息不完整或无效, 请检查 %1」第 291 页
13533	-955	「此连接已存在」第 199 页
13534	-954	「未找到数据库 %1」第 310 页
13535	-953	「当前不允许模式升级」第 206 页
13536	-952	「上次同步上载的状态未知」第 266 页
13537	-951	「无法访问模式文件 %1」第 323 页
13538	-950	「窗口 %1 不允许有框架」第 197 页
13539	-949	「窗口 %1 中不允许有 ORDER BY」第 198 页
13540	-948	「在对窗口 %1 的引用中不允许有 PARTITION BY」第 424 页
13541	-947	「找不到窗口 %1」第 432 页
13542	-946	「%1 中不允许有结果集」第 127 页

Sybase 错误代码	Adaptive Server Anywhere SQLCODE	错误消息
13543	-945	「递归列 %1: 从 '%2' 转换为 '%3' 将损失精度」第 208 页
13544	-944	「GROUP BY 列表中的表达式对于 ROLLUP、CUBE 或 GROUPING SETS 操作而言太多。」第 135 页
13545	-943	「当前不存在工作量捕获」第 205 页
13546	-942	「工作量捕获 (%1) 已经在进行」第 225 页
13547	-940	「HTTP 标头 '%1' 的设置无效」第 136 页
13548	-941	「jConnect 不支持加密」第 140 页
13548	-939	「HTTP 选项 '%1' 的设置无效」第 137 页
13549	-938	「如果没有 RECURSIVE 关键字, 则不允许递归」第 264 页
13550	-937	「对约束 '%1' 的引用或操作无效」第 213 页
13551	-936	「数据库中的约束太多」第 287 页
13552	-934	「无法启动指定的数据库: 必须升级服务器才能启动数据库 %1」第 340 页
13553	-935	「无法启动指定的数据库: 日志文件错误」第 340 页
13554	-931	「当授权关闭时, 服务定义需要一个语句」第 206 页
13555	-930	「(无消息)」第 129 页

Sybase 错误代码	Adaptive Server Anywhere SQLCODE	错误消息
13556	-929	「未找到约束 '%1」第 315 页
13557	-928	「常量表达式不得出现在 GROUP BY 子句中」第 192 页
13558	-927	「服务语句定义与服务类型不一致」第 221 页
13559	-926	「服务定义中的主机变量引用必须命名」第 219 页
13560	-925	「无效的服务名 '%1」第 373 页
13561	-923	「递归迭代次数太多」第 208 页
13562	-922	「没有递归查询的列列表」第 255 页
13563	-921	「无效的递归查询」第 372 页
13564	-920	「未找到服务 '%1」第 306 页
13565	-919	「服务 '%1' 已经存在」第 218 页
13566	-918	「如果 AUTHORIZATION 为 OFF, 则必须指定用户名」第 264 页
13567	-924	「服务 '%1' 正在使用」第 218 页
13568	-916	「'%1' 是无法识别的服务类型」第 126 页
13569	-915	「CREATE SERVICE 必需的服务类型」第 132 页
13570	-914	「公用表表达式引用中的循环」第 225 页
13571	-913	「事务日志文件是审计所必需的」第 271 页

Sybase 错误代码	Adaptive Server Anywhere SQLCODE	错误消息
13572	-912	「可用于 OPENXML 查询的内存不足」第 242 页
13573	-911	「XML 输出中的控制字符」第 159 页
13574	-910	「系统命令失败，返回代码为 %1」第 382 页
13575	-908	「在已关闭的 '%1' 上的操作无效」第 428 页
13576	-907	「没有参数的名称」第 254 页
13577	-906	「XMLGEN 评测失败」第 159 页
13578	-905	「无效的 XQuery 构造函数」第 370 页
13579	-904	「集合函数中出现非法的 ORDER BY」第 234 页
13580	-901	「未声明的标记 ID: '%1'」第 298 页
13580	-903	「CDATA 有名称」第 131 页
13581	-900	「父项未打开: '%1'」第 222 页
13581	-902	「列太少」第 253 页
13582	-899	「非法的列名: '%1'」第 216 页
13583	-898	「未知的 FOR XML EXPLICIT 指令: '%1'」第 316 页
13584	-897	「非法的 FOR XML EXPLICIT 标记值: '%1'」第 216 页

Sybase 错误代码	Adaptive Server Anywhere SQLCODE	错误消息
13585	132	「无法输出字符串列 '%1' 的直方图」第 349 页
13587	-896	「因为存在用户设置，所以无法删除公共选项 '%1'」第 394 页
13588	130	「行无法转换为新的模式格式」第 386 页
13589	-895	「加密错误: %1」第 236 页
13589	-894	「无法为此类型的语句生成计划」第 351 页
13590	-893	「向 OPENXML 传递了非法的标志值」第 384 页
13591	-892	「XPath 分析程序错误: %1」第 160 页
13592	-891	「无法在所需的字符集 '%1' 和 '%2' 之间转换」第 358 页
13593	-657	「无法连接到服务器 '%1': 服务器定义是循环的」第 332 页
13594	-889	「语句包含非确定型函数 '%1' 的非法使用」第 412 页
13595	-888	「XML 分析程序错误: %1」第 158 页
13596	129	「计划可能包含虚拟索引。」第 235 页
13597	-887	「创建虚拟索引所用的列超过 %1 个。」第 198 页
13600	0	「(无消息)」第 130 页

Sybase 错误代码	Adaptive Server Anywhere SQLCODE	错误消息
13601	-690	「无法设置返回值」第 347 页
13602	-693	「不支持 JDBC 功能 '%1'」第 186 页
13603	-694	「无法改变打开的经过预准备的语句或可调用语句」第 325 页
13604	-695	「在 '%1' 中出现内部错误」第 421 页
13605	-696	「在已关闭的 '%1' 上的操作无效」第 427 页
13606	-699	「无法更新以 "final" 修饰符限定的成员字段」第 327 页
13607	-701	「无法通过类访问实例成员」第 350 页
13608	-713	「在 '%1' 中出现内部错误」第 420 页
13609	-714	「在已关闭的 '%1' 上的操作无效」第 428 页
13613	114	「无法执行到 '%1' 的字符集转换；使用 '%2' 代替」第 361 页
13614	115	「数据库服务器无法将数据转换自 / 至字符集 '%1'，因此，转换可能不正确」第 283 页
13615	116	「不支持语言 '%1'，将使用 '%2'」第 189 页
13616	117	「不支持字符集 '%1'，并且不支持语言 '%2'；改用语言 '%3'」第 190 页

Sybase 错误代码	Adaptive Server Anywhere SQLCODE	错误消息
13617	118	「指定了非法的用户选择性估计」第 441 页
13618	105	「过程已完成」第 230 页
13619	200	「警告: %1」第 241 页
13620	-98	「鉴定违规」第 238 页
13621	-218	「鉴定失败」第 238 页
13622	-101	「未连接到数据库」第 298 页
13623	-125	「ALTER 子句冲突」第 130 页
13624	-610	「用户消息 %1 已经存在」第 399 页
13625	-120	「用户 '%1' 已有 GRANT 权限」第 397 页
13626	-123	「用户 '%1' 不是用户组」第 395 页
13627	-312	「用户 '%1' 已有组 '%2' 的成员资格」第 397 页
13628	-130	「无效的语句」第 379 页
13629	-132	「SQL 语句错误」第 148 页
13630	-133	「无效的预准备语句类型」第 380 页
13631	-707	「此语句不能在直通模式中使用」第 202 页
13632	-614	「不能删除拥有消息或数据类型的用户」第 181 页
13633	-731	「不能删除拥有复制所涉及对象的用户」第 181 页

Sybase 错误代码	Adaptive Server Anywhere SQLCODE	错误消息
13634	-161	「DESCRIBE 语句上出现无效类型」第 133 页
13635	-181	「未给 NULL 结果提供指示符变量」第 297 页
13636	-182	「SQLDA 中分配的字段不足」第 149 页
13637	-185	「SELECT 返回多行」第 147 页
13638	-188	「用于主机变量的值不够」第 400 页
13639	-266	「%1」第 117 页
13640	-267	「在原子操作中不允许 COMMIT/ROLLBACK」第 430 页
13641	-270	「不能删除在运行时服务器中拥有过程的用户」第 182 页
13642	-280	「未找到发布 '%1」第 306 页
13643	-281	「表 '%1' 有发布」第 167 页
13644	-282	「对 '%2' 的 '%1' 的预订已经存在」第 211 页
13645	-283	「未找到对 '%2' 的 '%1' 的预订」第 305 页
13646	-284	「用户 '%1' 已是该数据库的发布者」第 396 页
13647	-285	「用户 '%1' 不是该数据库的远程用户」第 394 页
13648	-286	「未找到远程消息类型 '%1」第 314 页

Sybase 错误代码	Adaptive Server Anywhere SQLCODE	错误消息
13649	-287	「直通语句与当前直通不一致」第 437 页
13650	-288	「远程语句失败」第 419 页
13652	-211	「'%1' 正在使用数据库时不允许此操作」第 127 页
13653	-212	「CHECKPOINT 语句需要回退日志」第 131 页
13654	-221	「不允许 ROLLBACK TO SAVEPOINT」第 184 页
13655	-222	「基本复合语句内不允许有结果集」第 231 页
13656	-213	「保存点需要回退日志」第 160 页
13657	-230	「sqlpp/dblib 版本不匹配」第 150 页
13658	-231	「客户 / 数据库服务器版本不匹配」第 243 页
13660	-243	「无法删除数据库文件」第 347 页
13661	-244	「事务日志被截断」第 270 页
13662	-297	「有信号通知发生了用户定义的异常」第 406 页
13663	-298	「试图进行两个活动数据库请求」第 273 页
13664	-300	「运行时 SQL 错误 — %1」第 419 页
13665	-301	「内部数据库错误 %1 — 事务已回退」第 258 页

Sybase 错误代码	Adaptive Server Anywhere SQLCODE	错误消息
13666	-310	「试图在压缩数据库中超出文件尾的位置进行读取」第 275 页
13669	-601	「'%1' 不是用于装载或卸载表的已知文件格式」第 119 页
13670	-602	「无法访问文件 '%1' — %2」第 324 页
13672	-643	「UNLOAD TABLE 不能用来卸载视图」第 155 页
13673	-607	「无法停止数据库服务器」第 350 页
13674	-617	「不支持调用数据库服务器外部的函数」第 188 页
13675	-618	「外部函数平台分类符与当前操作系统不匹配」第 293 页
13676	-619	「需要动态库名」第 386 页
13677	-620	「无法装载动态库 '%1'」第 365 页
13678	-621	「在动态库 '%2' 中找不到 '%1'」第 424 页
13679	-622	「无法分配资源来调用外部函数」第 325 页
13680	-625	「该外部过程调用的参数过多」第 223 页
13681	-626	「无法启动内部使用的线程」第 333 页
13682	-634	「未终止的 C 字符串」第 318 页

Sybase 错误代码	Adaptive Server Anywhere SQLCODE	错误消息
13683	110	「事务日志备份页未写满」第 270 页
13685	-202	「选项 '%1' 仅允许 PUBLIC 设置」第 388 页
13686	112	「需要详细信息」第 387 页
13687	-203	「无法为用户 '%1' 设置临时选项」第 353 页
13688	113	「用户 '%2' 的数据库选项 '%1' 具有无效设置」第 398 页
13689	-205	「不容许集成登录」第 183 页
13690	-206	「要求集成登录，不容许标准登录」第 390 页
13691	-245	「集成登录失败」第 232 页
13692	-503	「(无消息)」第 130 页
13693	-504	「(无消息)」第 129 页
13694	-246	「此数据库不支持集成登录」第 201 页
13695	-247	「集成登录 ID 为 guest 时，只能被映射到数据库的 guest 用户 ID 上」第 232 页
13696	-248	「不能将登录 ID 映射到 sys 或 public 用户 ID」第 180 页
13697	-249	「登录 ID '%1' 已被映射到用户 ID '%2'」第 207 页
13698	-313	「登录 ID '%1' 未被映射到任何数据库用户 ID」第 207 页

Sybase 错误代码	Adaptive Server Anywhere SQLCODE	错误消息
13699	-646	「无法装载存储 DLL "%1"」第 364 页
13700	-647	「无法执行存储 DLL (%1) 入口点。」第 361 页
13701	-711	「存储 DLL (%1) 版本不正确。」第 204 页
13702	-648	「无法在指定的 dbspace 中创建项 (%1)。」第 359 页
13703	-93	「类 '%1' 没有公共字段 '%2'」第 246 页
13704	-650	「'%1' 的索引类型说明无效」第 121 页
13705	-651	「试图删除数据库 '%1' 失败」第 274 页
13706	-654	「找不到连接参数文件」第 433 页
13707	-655	「对连接参数字符串语法分析时出错」第 211 页
13708	-664	「数据库处于活动状态」第 281 页
13709	-665	「数据库 "%1" 需要恢复」第 278 页
13710	-668	「游标被限定于 FETCH NEXT 操作」第 403 页
13711	-669	「此时不能调用方法 '%1'」第 200 页
13712	-671	「参数未注册为输出参数」第 190 页
13713	-674	「语句大小的限制无效。」第 413 页
13714	-683	「游标名 '%1' 已经存在」第 404 页

Sybase 错误代码	Adaptive Server Anywhere SQLCODE	错误消息
13715	-685	「超出 '%1' 的资源调控器」第 193 页
13717	-689	「输入参数索引超出范围」第 277 页
13718	-691	「无法装载备份 / 恢复 DLL "%1"」第 364 页
13719	-692	「无法执行备份 / 恢复 DLL (%1) 入口点。」第 360 页
13720	-697	「备份过程中出错: %1」第 161 页
13721	-700	「多行 SQLDA 的 SQLDA 字段不一致」第 215 页
13722	-709	「此数据库中不支持计算列」第 201 页
13723	-761	「在 SYS.SYSCAPABILITYNAME 表中找不到服务器功能名 '%1'。」第 421 页
13724	-715	「备份文件的内容不一致」第 162 页
13725	-716	「备份文件格式无效」第 162 页
13726	-717	「RESTORE 无法打开文件 '%1'」第 146 页
13727	-718	「RESTORE 无法写入文件 '%1'」第 147 页
13728	-719	「RESTORE 无法启动数据库 '%1'」第 146 页
13729	-720	「VALIDATE TABLE 语句必须引用基表」第 156 页

Sybase 错误代码	Adaptive Server Anywhere SQLCODE	错误消息
13730	-727	「优化程序无法构造有效的访问计划」第 401 页
13731	-128	「不能删除在运行时系统中拥有表的用户」第 182 页
13732	-660	「服务器 '%1': %2」第 220 页
13733	-661	「不支持对远程对象向后滚动游标」第 188 页
13734	-682	「%1」第 117 页
13735	-91	「过程 '%1' 由于未处理的异常 '%2' 而终止」第 227 页
13736	-92	「'%1' 不是有效的类文件」第 120 页
13737	-730	「无效的 jar 文件」第 367 页
13738	-94	「无效的字段引用类型」第 382 页
13739	-164	「命名空间堆在内部函数 %1 处耗尽」第 256 页
13740	-165	「Java VM 堆在内部函数 %1 处耗尽」第 139 页
13741	-649	「类 '%2' 的字段 '%1' 不能为空」第 246 页
13742	-652	「无法从 Jar 中解压缩类 '%1'」第 321 页
13743	-653	「无法删除类 '%1': Jar 的成员」第 346 页
13744	-662	「无法用类 '%1' 序列化 Java 对象」第 355 页

Sybase 错误代码	Adaptive Server Anywhere SQLCODE	错误消息
13745	-663	「无法取消 Java 对象的序列化」第 345 页
13746	-670	「无效的类字节代码」第 374 页
13747	-675	「无法启动 Java 虚拟机」第 333 页
13748	-704	「无法在 Java 类 '%1' 上创建索引」第 356 页
13749	-710	「无效的比较」第 371 页
13750	-734	「无法在表 '%1' 中更新或删除全为 NULL 的行」第 356 页
13751	120	「'%1' 是未知选项」第 125 页
13752	-739	「db_init 未被调用或对 db_init 的调用失败」第 133 页
13753	-740	「无法创建通信环境」第 320 页
13755	-742	「JDBC SAStatement 批处理执行被放弃」第 140 页
13756	-743	「试图在 JDBC SAResultSet 上查找绝对 0」第 274 页
13757	-744	「无效的 IQ 数据库命令行选项或参数值: %1」第 367 页
13758	-745	「无法初始化 IQ 内存管理器: %1」第 319 页
13759	-746	「无法分配系统 V 资源」第 324 页
13760	-747	「无效的 JDBC 结果集类型」第 368 页

Sybase 错误代码	Adaptive Server Anywhere SQLCODE	错误消息
13761	-748	「无效的 JDBC 结果集并发」第 368 页
13762	-749	「在 UltraLite 中不提供此功能」第 422 页
13763	-752	「当 JDBC 结果集游标位于插入行时，无法对其调用 '%1' 函数」第 205 页
13764	-753	「JDBC 结果集必须位于插入行，才能使用 '%1' 函数」第 141 页
13765	-755	「不能同步或升级未提交的事务」第 183 页
13766	-756	「无法在当前 JDBC 结果集内唯一标识表 '%1' 的列 '%2'」第 358 页
13767	-289	「不能定义多个统一用户」第 179 页
13768	-757	「只读数据库不允许修改」第 439 页
13769	-758	「数据库不支持 Java 虚拟机」第 280 页
13770	-759	「SQLDA 数据类型无效」第 148 页
13771	-760	「无效的 SQL 标识符」第 369 页
13772	-762	「'%1' 不是公共 Java 类，无法从 SQL 引用」第 118 页
13773	-763	「'%1' 不是公共 Java 引用，无法从 SQL 引用」第 119 页

Sybase 错误代码	Adaptive Server Anywhere SQLCODE	错误消息
13774	-764	「未找到服务器，无法自动启动」第 307 页
13775	-765	「未找到同步消息类型 '%1'」第 310 页
13776	119	「无法打开备份日志 '%1'」第 321 页
13777	-767	「找不到名为 '%1' 的同步预订」第 435 页
13778	-768	「无法预订 '%1'」第 355 页
13779	-769	「无法使用 ALTER PUBLICATION 修改同步条目」第 348 页
13780	-770	「无法使用 ALTER SYNCHRONIZATION 修改发布条目」第 349 页
13781	-771	「未找到事件 '%1'」第 309 页
13782	-772	「事件 '%1' 已存在」第 268 页
13783	-773	「未找到事件 '%2' 的调度 '%1'」第 309 页
13784	-774	「事件 '%2' 的调度 '%1' 已经存在」第 269 页
13787	-777	「无法同步表 '%1'，因为它没有主键」第 351 页
13788	-778	「同步时，必须包含表 '%1' 的主键」第 291 页
13789	-779	「无法为带有 BLOB 主键的表 '%1' 创建同步条目」第 352 页

Sybase 错误代码	Adaptive Server Anywhere SQLCODE	错误消息
13790	-780	「无法为发布所涉及的表 '%1' 更新主键」第 352 页
13792	-782	「无法注册 '%1'，因为另一排它性实例正在运行」第 362 页
13793	-783	「无法将另一 '%1' 注册为排它性应用程序」第 330 页
13794	-784	「无效的应用程序 Cookie 导致无法注册连接」第 378 页
13795	-785	「无效 Cookie 导致无法取消注册应用程序」第 366 页
13796	-786	「无法取消注册 '%1'，因为存在活动的已注册连接」第 346 页
13797	-787	「已将当前连接作为 '%2' 注册到 '%1'」第 392 页
13798	-788	「另一连接已注册为 '%1'」第 254 页
13799	-789	「无法注册 '%1'，因为注册 Cookie 已用尽」第 363 页
13800	-790	「无法将连接注册到 '%1'，因为自动标签已用尽」第 329 页
13801	-791	「周或月中的天 '%1' 对事件 '%2' 无效」第 442 页
13802	-792	「时间 '%1' 对事件 '%2' 无效」第 267 页
13803	-793	「开始日期 / 时间对事件 '%1' 无效」第 241 页

Sybase 错误代码	Adaptive Server Anywhere SQLCODE	错误消息
13804	-794	「同步服务器未能提交上载」第 290 页
13805	-795	「未定义的同步模板 '%1」第 297 页
13806	-796	「已定义同步站点 '%1」第 392 页
13807	-797	「同步选项 '%1' 包含分号、等号或大括号」第 292 页
13809	-799	「此平台不支持 DTC 事务」第 200 页
13810	-800	「在事务中征用时无法提交或回退」第 427 页
13811	-801	「已在事务中征用的连接不能再征用到另一事务中」第 393 页
13812	-802	「事务中有未提交的数据待处理，无法征用」第 271 页
13813	-803	「无法征用事务； DTC 可能已关闭」第 360 页
13814	-804	「无法重新征用事务； DTC 可能已关闭」第 362 页
13815	-805	「未找到同步选项 '%1」第 311 页
13816	-806	「未找到系统事件类型 '%1」第 312 页
13817	-807	「主机变量不能用于批处理」第 443 页
13818	-808	「测试套生成了内部错误」第 191 页
13819	-809	「同步选项过长」第 292 页

Sybase 错误代码	Adaptive Server Anywhere SQLCODE	错误消息
13820	-810	「未找到 Java 类 '%1'」第 301 页
13821	-811	「未找到 Jar '%1'」第 300 页
13822	-812	「派生表 '%1' 的选择列表没有与 '%2' 对应的表达式」第 259 页
13823	-817	「连接中临时表过多」第 249 页
13824	-818	「外部函数调用不兼容」第 293 页
13825	-819	「表 '%1' 是同步定义的一部分」第 165 页
13826	-820	「滚动位置 '%1' 无效」第 226 页
13827	-821	「未找到表 '%1' 的 Dbspace」第 304 页
13828	-822	「已包括表 '%1'」第 391 页
13829	-823	「OMNI 无法处理涉及存储过程中的远程表的表达式」第 142 页
13830	-824	「对相关名 '%1' 的引用非法」第 212 页
13831	-825	「先前的错误已在 RESIGNAL 之前遗失」第 383 页
13832	-826	「数据库不可升级；用户表具有系统表范围中的表 ID」第 280 页
13833	-827	「数据库不可升级；用户表具有系统表范围中的表 ID」第 279 页
13834	-828	「检测到与 DBMLSync 下载阶段的冲突」第 237 页
13835	-829	「TLS 握手失败」第 150 页

Sybase 错误代码	Adaptive Server Anywhere SQLCODE	错误消息
13836	-830	「别名 '%1' 不唯一」第 177 页
13837	-831	「别名 '%1' 的定义必须显示在其首次引用之前」第 177 页
13838	-832	「连接错误: %1」第 248 页
13839	-833	「表 '%1' 中的一行已在 BEFORE 触发器中修改或删除」第 168 页
13840	-834	「在表 '%2' 中未找到列 '%1'」第 422 页
13841	-835	「事件 '%1' 正在使用」第 269 页
13842	-836	「过程 '%1' 不再有效」第 226 页
13843	-837	「表 '%1' 的触发器或外键不再有效」第 164 页
13844	-838	「TLS 在服务器上初始化失败」第 151 页
13845	-839	「由于与已有行冲突, 下载失败。」第 402 页
13847	-841	「'%1' 中的 JDK 版本与 '%2' 不匹配」第 128 页
13848	-842	「不支持 JDK '%1'」第 186 页
13849	-843	「找不到名为 '%1' 的同步用户」第 434 页
13850	-844	「找不到名为 '%1' 的同步定义」第 434 页
13851	-845	「限定的列引用中使用的所有者 '%1' 与相关名 '%2' 不匹配」第 383 页

Sybase 错误代码	Adaptive Server Anywhere SQLCODE	错误消息
13852	-846	「列 '%1' 的 Set 子句使用不正确」第 249 页
13853	-847	「未找到 Java SecurityManager 类: %1」第 301 页
13854	-848	「装载 Java SecurityManager 时出现异常」第 444 页
13855	-851	「解密错误: %1」第 239 页
13856	-852	「表名 '%1' 不明确」第 175 页
13857	121	「游标选项值已更改」第 405 页
13858	-855	「触发器名 '%1' 不明确」第 197 页
13859	-856	「SQLDA 中的 sqlen 字段无效」第 149 页
13860	-857	「由于服务器上出错, 同步失败: %1」第 402 页
13861	-858	「CREATE/DROP STATISTICS 语句不能引用虚拟表」第 132 页
13863	-859	「%1」第 118 页
13864	-860	「至少有一个指定的 dbspace 未校准。」第 442 页
13865	-861	「集合表达式 '%1' 包含多个列, 这些列中的一个或多个是外部引用」第 233 页
13866	-862	「集合表达式 '%1' 必须出现在选择列表或 HAVING 子句子查询中」第 233 页

Sybase 错误代码	Adaptive Server Anywhere SQLCODE	错误消息
13867	-863	「分组查询包含多个 DISTINCT 集合函数」第 217 页
13868	-303	「写入磁盘失败 '%1' — 事务已回退」第 385 页
13869	-864	「语句包含 NUMBER(*) 函数的非法使用」第 411 页
13870	-866	「%1 返回了具有意外模式的结果集」第 123 页
13871	-867	「在不知道上次上载状态的情况下不能更改同步 user_name。」第 423 页
13872	-868	「'%1' 是未知字符集标签」第 125 页
13873	-869	「数据库服务器无法将数据转换自 / 至字符集 '%1'」第 283 页
13874	-870	「无法在所需的字符集 '%1' 和数据库字符集 '%2' 之间转换」第 359 页
13875	-871	「这个与 Java 相关的命令需要重新启动数据库」第 437 页
13876	-872	「%1 没有返回结果集」第 124 页
13877	-873	「%1 返回了多个结果集」第 122 页
13878	-686	「高速缓存不足，无法启动 Java 虚拟机」第 224 页
13879	-688	「在运行时服务器中不支持经过高度加密的数据库文件」第 431 页
13880	-874	「列必须命名: %1」第 252 页
13882	-876	「客户内存不足」第 243 页

Sybase 错误代码	Adaptive Server Anywhere SQLCODE	错误消息
13883	122	「返回的结果是非确定性的。」第 215 页
13884	123	「未使用任何模式创建了数据库」第 299 页
13885	-184	「表 '%2' 中的列 '%1' 不能为 NULL。为在数据文件中装载表而在行 %3 上提供了无效的数据。」第 171 页
13886	124	「无效的数据转换：在第 %2 行上为列 '%1' 插入了 NULL。」第 377 页
13887	-162	「无法将 %1 转换为 %2。为数据文件中行 %4 上的列 '%3' 提供了错误的值。」第 329 页
13888	-877	「过程、触发器、事件或批中不允许使用 SETUSER」第 228 页
13889	-878	「无法对索引 '%1' 进行聚簇处理」第 322 页
13890	-879	「遇到了无效的多字节字符输入」第 416 页
13891	-880	「遇到了无效的多字节字符输出」第 415 页
13892	125	「遇到了无效的多字节字符输入」第 417 页
13893	126	「遇到了无效的多字节字符输出」第 416 页
13894	-881	「有一个输入字符无法转换至数据库字符集」第 408 页

Sybase 错误代码	Adaptive Server Anywhere SQLCODE	错误消息
13895	-882	「有一个输出字符无法转换至应用程序字符集」第 407 页
13896	127	「有一个输入字符无法转换至数据库字符集，系统进行了简单替代」第 408 页
13897	128	「有一个输出字符无法转换至应用程序字符集，系统进行了简单替代」第 407 页
13898	-883	「使用单字节转换程序时，没有字符转换报告功能」第 267 页
13959	-974	「'%1' 的文件 I/O 失败」第 121 页
13960	-975	「'%1' 的卷 ID 不正确」第 120 页
16846	-840	「加密密钥不正确或遗失」第 236 页
36007	-628	「被零除」第 163 页

按消息内容顺序排列的错误消息列表

本部分提供有关错误消息及其说明的完整列表。

ODBC 状态标记为 [由 ODBC 驱动程序处理] 的错误不会返回 ODBC 应用程序，因为 ODBC 驱动程序会执行必需的操作。

%1

项	值
SQLCODE	-266
常量	SQLE_OLD_DBINIT
SQLSTATE	42W27
Sybase 错误代码	13639
ODBC 2 状态	ERROR
ODBC 3 状态	ERROR

可能的原因

数据库缺少此语句所需的一些系统表定义。通常，这些系统表定义在数据库初始化时创建。应卸载该数据库，然后再重新载入到一个使用新版 Adaptive Server Anywhere 初始化的数据库，或使用 DBUPGRADE 将数据库升级到最新版本。

%1

项	值
SQLCODE	-682
常量	SQLE_OMNI_DEBUG
SQLSTATE	W0010
Sybase 错误代码	13734

按消息内容顺序排列的错误消息列表

项	值
ODBC 2 状态	OK
ODBC 3 状态	OK
参数 1	主控台的调试消息

可能的原因

该消息用于显示主控台的组件集成服务调试消息。

%1

项	值
SQLCODE	-859
常量	SQLE_JAVA_IN_USE
SQLSTATE	55W12
Sybase 错误代码	13863
ODBC 2 状态	42000
ODBC 3 状态	42000
参数 1	不能删除 Java 的原因说明

可能的原因

由于表或过程正在使用 Java，或由于安装了外部 jar 或类，所以不能删除 Java。

'%1' 不是公共 Java 类，无法从 SQL 引用

项	值
SQLCODE	-762
常量	SQLE_NON_PUBLIC_JAVA_CLASS
SQLSTATE	WJ023

项	值
Sybase 错误代码	13772
ODBC 2 状态	ERROR
ODBC 3 状态	ERROR
参数 1	Java 类名称

可能的原因

从 SQL 中仅可访问数据库中已安装的公共 Java 类。

'%1' 不是公共 Java 引用，无法从 SQL 引用

项	值
SQLCODE	-763
常量	SQLE_UNKNOWN_JAVA_REF
SQLSTATE	WJ024
Sybase 错误代码	13773
ODBC 2 状态	ERROR
ODBC 3 状态	ERROR
参数 1	带点的表达式

可能的原因

带点的表达式既不是公共 Java 类也不是 Java 变量。

'%1' 不是用于装载或卸载表的已知文件格式

项	值
SQLCODE	-601
常量	SQLE_UNSUPPORTED_LOAD_FORMAT

按消息内容顺序排列的错误消息列表

项	值
SQLSTATE	WL001
Sybase 错误代码	13669
ODBC 2 状态	ERROR
ODBC 3 状态	ERROR
参数 1	指定格式

可能的原因 为 LOAD TABLE 或 UNLOAD TABLE 指定了不受支持的文件格式。

'%1' 不是有效的类文件

项	值
SQLCODE	-92
常量	SQLE_BAD_CLASS_FILE
SQLSTATE	WP002
Sybase 错误代码	13736
ODBC 2 状态	ERROR
ODBC 3 状态	ERROR
参数 1	无效文件的名称。

可能的原因 传递给 INSTALL JAVA 语句的文件不是有效的 Java 类文件。

'%1' 的卷 ID 不正确

项	值
SQLCODE	-975

项	值
常量	SQLLE_INCORRECT_VOLUME_ID
SQLSTATE	WW044
Sybase 错误代码	13960
ODBC 2 状态	ERROR
ODBC 3 状态	ERROR
参数 1	文件名

可能的原因 可以访问文件，但卷 ID 已更改。请插入最初的可去除介质卡。

'%1' 的索引类型说明无效

项	值
SQLCODE	-650
常量	SQLLE_INVALID_INDEX_TYPE
SQLSTATE	WW016
Sybase 错误代码	13704
ODBC 2 状态	ERROR
ODBC 3 状态	ERROR

可能的原因 仅可为 IQ 索引指定 IQ 索引类型。

'%1' 的文件 I/O 失败

项	值
SQLCODE	-974

按消息内容顺序排列的错误消息列表

项	值
常量	SQLE_DEVICE_IO_FAILED
SQLSTATE	WW043
Sybase 错误代码	13959
ODBC 2 状态	ERROR
ODBC 3 状态	ERROR
参数 1	文件名

可能的原因 试图访问文件时发生错误。如果文件位于可去除介质卡上，则该卡可能已被删除。

%1 返回了多个结果集

项	值
SQLCODE	-873
常量	SQLE_TOO_MANY_RESULT_SETS
SQLSTATE	WP013
Sybase 错误代码	13877
ODBC 2 状态	ERROR
ODBC 3 状态	ERROR
参数 1	过程的名称。

可能的原因 在 SELECT 语句的 FROM 子句中调用的过程无法返回多个结果集。

%1 返回了具有意外模式的结果集

项	值
SQLCODE	-866
常量	SQLE_BAD_RESULT_SET
SQLSTATE	WP012
Sybase 错误代码	13870
ODBC 2 状态	ERROR
ODBC 3 状态	ERROR
参数 1	返回不正确结果集的过程的名称。

可能的原因

当在 `SELECT` 语句的 `FROM` 子句中调用过程时，预期的结果模式来自于 `WITH` 子句。如果没有给出 `WITH` 子句，则预期的模式来自于 `SYSPROCPARM`。从调用返回的结果集必须匹配预期的模式，或必须能转换各列使之匹配。

'%1' 附近的表达式无效

项	值
SQLCODE	-156
常量	SQLE_EXPRESSION_ERROR
SQLSTATE	42W08
Sybase 错误代码	401
ODBC 2 状态	37000
ODBC 3 状态	42000
参数 1	无效表达式。

可能的原因 您提供了数据库服务器不理解的表达式。例如，您可能试图添加两个日期。

'%1' 附近有语法错误 %2

项	值
SQLCODE	-131
常量	SQLE_SYNTAX_ERROR
SQLSTATE	42W04
Sybase 错误代码	102
ODBC 2 状态	37000
ODBC 3 状态	42000
参数 1	检测到语法错误的词或符号。
参数 2	行号。

可能的原因 数据库服务器无法解释您尝试执行的语句。如果将关键字（如 DATE）用作列名称，请用引号将该关键字引起来 ("DATE")。

%1 没有返回结果集

项	值
SQLCODE	-872
常量	SQLE_NO_RESULT_SET
SQLSTATE	WP014
Sybase 错误代码	13876
ODBC 2 状态	ERROR
ODBC 3 状态	ERROR

项	值
参数 1	过程的名称。

可能的原因

在 SELECT 语句的 FROM 子句中调用的过程必须返回一个结果集。

'%1' 是未知选项

项	值
SQLCODE	120
常量	SQLE_UNKNOWN_OPTION
SQLSTATE	01W17
Sybase 错误代码	13751
ODBC 2 状态	01000
ODBC 3 状态	01000

可能的原因

您试图设置服务器不识别的选项值。您应该确认自己的确是要设置指定的值，而不是出现了键入错误。

'%1' 是未知字符集标签

项	值
SQLCODE	-868
常量	SQLE_UNKNOWN_CHARSET
SQLSTATE	WC001
Sybase 错误代码	13872
ODBC 2 状态	ERROR
ODBC 3 状态	ERROR

可能的原因 不识别指定的字符集标签，因此不可能进行该字符集转换。

'%1' 是无法识别的服务类型

项	值
SQLCODE	-916
常量	SQLE_UNKNOWN_SERVICE_TYPE
SQLSTATE	42W94
Sybase 错误代码	13568
ODBC 2 状态	ERROR
ODBC 3 状态	ERROR
参数 1	无法识别的服务类型。

可能的原因 指定的服务类型无法识别。

'%1' 正在使用过程

项	值
SQLCODE	-215
常量	SQLE_PROCEDURE_IN_USE
SQLSTATE	42W23
Sybase 错误代码	3702
ODBC 2 状态	40001
ODBC 3 状态	40001
参数 1	用户的名称。

可能的原因 您试图 DROP 正被数据库的其他活动用户使用的过程。

'%1' 正在使用数据库时不允许此操作

项	值
SQLCODE	-211
常量	SQLE_MUST_BE_ONLY_CONNECTION
SQLSTATE	42W19
Sybase 错误代码	13652
ODBC 2 状态	40001
ODBC 3 状态	40001

可能的原因 在连接其他用户时，您试图执行无法完成的数据定义语言操作。

'%1' 中不允许有结果集

项	值
SQLCODE	-946
常量	SQLE_RESULT_SET_NOT_PERMITTED
SQLSTATE	09W03
Sybase 错误代码	13542
ODBC 2 状态	07005
ODBC 3 状态	07005
参数 1	包含无效语句的对象名。

可能的原因 尝试在不支持的结果集的上下文中执行 SELECT 语句。

'%1' 中的 JDK 版本与 '%2' 不匹配

项	值
SQLCODE	-841
常量	SQLE_JDK_VERSION_MISMATCH
SQLSTATE	WJ026
Sybase 错误代码	13847
ODBC 2 状态	ERROR
ODBC 3 状态	ERROR
参数 1	JDK jar 文件名
参数 2	JDK 版本字符串

可能的原因

在 'create database' 语句中指定的 JDK 版本与 JDK jar 文件中的 JDK 版本不匹配。

%1 属性 '%2' 是无效的

项	值
SQLCODE	-991
常量	SQLE_INVALID_PROCEDURE_ATTRIBUTE
SQLSTATE	WW060
Sybase 错误代码	13498
ODBC 2 状态	ERROR
ODBC 3 状态	ERROR
参数 1	过程的属性
参数 2	属性的值

可能的原因 对过程指定的属性值无效。

(无消息)

项	值
SQLCODE	-504
常量	SQLE_RETRY
SQLSTATE	WI008
Sybase 错误代码	13693
ODBC 2 状态	ERROR
ODBC 3 状态	ERROR

(无消息)

项	值
SQLCODE	-930
常量	SQLE_AMBIGUOUS_CONSTRAINT
SQLSTATE	42U05
Sybase 错误代码	13555
ODBC 2 状态	S0002
ODBC 3 状态	42S24

可能的原因 您已要求更改一个未命名的列约束，但至少存在一个已命名的约束。

(无消息)

项	值
SQLCODE	-503
常量	SQLE_PREEMPTED
SQLSTATE	WI006
Sybase 错误代码	13692
ODBC 2 状态	ERROR
ODBC 3 状态	ERROR

(无消息)

项	值
SQLCODE	0
常量	SQLE_NOERROR
SQLSTATE	00000
Sybase 错误代码	13600
ODBC 2 状态	00000
ODBC 3 状态	00000

可能的原因

此代码表示没有错误或警告。

ALTER 子句冲突

项	值
SQLCODE	-125

项	值
常量	SQL_E.AlterClauseConflict
SQLSTATE	53W01
Sybase 错误代码	13623
ODBC 2 状态	ERROR
ODBC 3 状态	ERROR

可能的原因

主键子句、外键子句或唯一性子句必须是 ALTER TABLE 语句仅有的子句。

CDATA 有名称

项	值
SQLCODE	-903
常量	SQL_E.ForXmlExplicitNamedCdata
SQLSTATE	WX011
Sybase 错误代码	13580
ODBC 2 状态	ERROR
ODBC 3 状态	ERROR

可能的原因

禁止为 FOR XML EXPLICIT 查询中的 CDATA 指令命名。

CHECKPOINT 语句需要回退日志

项	值
SQLCODE	-212
常量	SQL_E.CheckpointRequiresUndo

按消息内容顺序排列的错误消息列表

项	值
SQLSTATE	42W20
Sybase 错误代码	13653
ODBC 2 状态	40001
ODBC 3 状态	40001

可能的原因

当数据库服务器在没有回退日志的情况下运行于批量模式时，不能使用 CHECKPOINT 语句。

CREATE SERVICE 必需的服务类型

项	值
SQLCODE	-915
常量	SQLE_SERVICE_TYPE_REQUIRED
SQLSTATE	42W92
Sybase 错误代码	13569
ODBC 2 状态	ERROR
ODBC 3 状态	ERROR

可能的原因

CREATE SERVICE 语句需要指定一个服务类型。

CREATE/DROP STATISTICS 语句不能引用虚拟表

项	值
SQLCODE	-858
常量	SQLE_HISTOGRAMS_NOT_SUPPORTED_ON_OBJECT

项	值
SQLSTATE	42W67
Sybase 错误代码	13861
ODBC 2 状态	37000
ODBC 3 状态	42000

可能的原因

您试图使用 CREATE/DROP STATISTICS 来创建 / 删除一个或多个虚拟数据库对象（例如视图或远程表）的直方图。CREATE STATISTICS 和 DROP STATISTICS 语句仅可引用所连接的 ASA 数据库中的基表、局部临时表或全局临时表。

db_init 未被调用或对 db_init 的调用失败

项	值
SQLCODE	-739
常量	SQLE_DB_INIT_NOT_CALLED
SQLSTATE	55W07
Sybase 错误代码	13752
ODBC 2 状态	ERROR
ODBC 3 状态	ERROR

可能的原因

对 db_init 的调用尚未初始化传递给 dblink 入口点的 SQLCA，或对 db_init 的调用失败。

DESCRIBE 语句上出现无效类型

项	值
SQLCODE	-161

按消息内容顺序排列的错误消息列表

项	值
常量	SQLE_INVALID_DESCRIBE_TYPE
SQLSTATE	07W01
Sybase 错误代码	13634
ODBC 2 状态	OK
ODBC 3 状态	OK

可能的原因 在 DESCRIBE 语句上指定的 Java 类型没有相应的 SQL 类型。

FETCH 中的变量数错误

项	值
SQLCODE	-264
常量	SQLE_WRONG_NUM_OF_FETCH_VARIABLES
SQLSTATE	42W26
Sybase 错误代码	553
ODBC 2 状态	S1002
ODBC 3 状态	07009

可能的原因 在 FETCH 语句中指定的变量数与选择列表项的数量不匹配。

FETCH 中的绝对或相对偏移无效

项	值
SQLCODE	-263
常量	SQLE_INVALID_FETCH_POSITION

项	值
SQLSTATE	42W25
Sybase 错误代码	6259
ODBC 2 状态	37000
ODBC 3 状态	42000

可能的原因

您在 FETCH 中指定的偏移无效或为 NULL。

GROUP BY 列表中的表达式对于 ROLLUP、CUBE 或 GROUPING SETS 操作而言太多。

项	值
SQLCODE	-944
常量	SQL_E_TOO_MANY_GROUPING_EXPRESSIONS
SQLSTATE	42WA1
Sybase 错误代码	13544
ODBC 2 状态	37000
ODBC 3 状态	42000

可能的原因

您在 GROUP BY 列表中为请求的 ROLLUP、CUBE 或 GROUPING SETS 操作指定了过多表达式。Adaptive Server Anywhere 所执行的当前环境无法在 GROUP BY 列表中对请求的操作支持该数量的表达式。

GROUPING 集合的参数必须是 GROUP BY 子句中的一个分组列

项	值
SQLCODE	-962

按消息内容顺序排列的错误消息列表

项	值
常量	SQLE_INVALID_GROUPING_AGGREGATE
SQLSTATE	42WA7
Sybase 错误代码	13527
ODBC 2 状态	37000
ODBC 3 状态	42000

可能的原因 仅允许将分组列作为 GROUPING 集合函数的参数。不包含分组列表表达式的参数不予接受。

HTTP 标头 '%1' 的设置无效

项	值
SQLCODE	-940
常量	SQLE_INVALID_HTTP_HEADER_SETTING
SQLSTATE	42W84
Sybase 错误代码	13547
ODBC 2 状态	37000
ODBC 3 状态	42000
参数 1	无效 HTTP 标头的名称。

可能的原因 您为 HTTP 标头提供了无效值。

HTTP 请求失败。状态代码 '%1'

项	值
SQLCODE	-983

项	值
常量	SQLE_HTTP_REQUEST_FAILED
SQLSTATE	WW052
Sybase 错误代码	13506
ODBC 2 状态	ERROR
ODBC 3 状态	ERROR
参数 1	HTTP 状态代码

可能的原因 HTTP 请求返回的状态代码表明请求失败。

HTTP 选项 '%1' 的设置无效

项	值
SQLCODE	-939
常量	SQLE_INVALID_HTTP_OPTION_SETTING
SQLSTATE	42W83
Sybase 错误代码	13548
ODBC 2 状态	37000
ODBC 3 状态	42000
参数 1	无效 HTTP 选项的名称。

可能的原因 为 HTTP 选项提供了无效值。某些选项仅允许数字值，而另外一些选项仅允许 [开] 或 [关] 值。

I/O 错误 %1 — 事务已回退

项	值
SQLCODE	-305
常量	SQLE_DEVICE_ERROR
SQLSTATE	40W04
Sybase 错误代码	3013
ODBC 2 状态	ERROR
ODBC 3 状态	ERROR

可能的原因 Adaptive Server Anywhere 检测到硬盘问题。已自动执行 ROLLBACK WORK 语句。

INSERT 的值数目错误

项	值
SQLCODE	-207
常量	SQLE_WRONG_NUM_OF_INSERT_COLS
SQLSTATE	53002
Sybase 错误代码	213
ODBC 2 状态	21S01
ODBC 3 状态	21S01

可能的原因 试图插入的值的数量与 INSERT 语句中指定的列数不匹配，或在未指定列数的情况下与表中的列数不匹配。

IQ 数据库需要日志

项	值
SQLCODE	-933
常量	SQLE_IQ_LOG_REQUIRED
SQLSTATE	0AQ48
Sybase 错误代码	102
ODBC 2 状态	37000
ODBC 3 状态	42000

可能的原因

IQ 数据库需要使用日志文件

Java VM 堆在内部函数 %1 处耗尽

项	值
SQLCODE	-165
常量	SQLE_JAVA_VM_HEAP_EXHAUSTED
SQLSTATE	WP008
Sybase 错误代码	13740
ODBC 2 状态	ERROR
ODBC 3 状态	ERROR
参数 1	该内部函数用于进行调试。

可能的原因

为 Java VM 分配的空间数量不足，无法继续分配新对象。通过下列方式增加空间大小：设置选项 `public.java_heap_size = nnnnnnnn`

jConnect 不支持加密

项	值
SQLCODE	-941
常量	SQLE_NO_ENCRYPTION_FOR_JCONNECT
SQLSTATE	08W69
Sybase 错误代码	13548
ODBC 2 状态	08004
ODBC 3 状态	08004

可能的原因 对于使用 jConnect 的连接提供了加密类型。而 jConnect 不支持加密。

JDBC SASTatement 批处理执行被放弃

项	值
SQLCODE	-742
常量	SQLE_JDBC_BATCH_EXECUTE_ABANDONED
SQLSTATE	WJ015
Sybase 错误代码	13755
ODBC 2 状态	ERROR
ODBC 3 状态	ERROR

可能的原因 在批处理中执行语句时发生错误。将放弃批处理中的其余语句。

JDBC 结果集必须位于插入行，才能使用 '%1' 函数

项	值
SQLCODE	-753
常量	SQLE_JDBC_MUST_OPER_ON_INSERT_ROW
SQLSTATE	WJ020
Sybase 错误代码	13764
ODBC 2 状态	ERROR
ODBC 3 状态	ERROR
参数 1	所调用的结果集函数的名称

可能的原因 'insertRow' 之类的结果集函数只能在结果集位于插入行上时调用。

NAMESPACE 属性对于过程类型 '%1' 是无效的

项	值
SQLCODE	-989
常量	SQLE_INVALID_NAMESPACE_ATTRIBUTE
SQLSTATE	WW058
Sybase 错误代码	13500
ODBC 2 状态	ERROR
ODBC 3 状态	ERROR
参数 1	过程的 NAMESPACE 属性

可能的原因 NAMESPACE 属性仅适用于 SOAP 类型的过程

OLAP 函数前面或后面的大小无效

项	值
SQLCODE	-957
常量	SQLE_INVALID_FRAME_BOUNDARY
SQLSTATE	22X13
Sybase 错误代码	13531
ODBC 2 状态	ERROR
ODBC 3 状态	ERROR

可能的原因 前面大小或后面大小的表达式计算为 NULL 或负值。

OMNI 无法处理涉及存储过程中的远程表的表达式

项	值
SQLCODE	-823
常量	SQLE_OMNI_EXPRESSION_IN_PROC
SQLSTATE	WO023
Sybase 错误代码	13829
ODBC 2 状态	ERROR
ODBC 3 状态	ERROR

可能的原因 OMNI 遇到了涉及存储过程内部远程表的复杂表达式。OMNI 有时不能处理此类表达式。

ORDER BY 说明无效

项	值
SQLCODE	-152
常量	SQLE_INVALID_ORDER
SQLSTATE	53005
Sybase 错误代码	108
ODBC 2 状态	37000
ODBC 3 状态	42000

可能的原因

您在 ORDER BY 列表中使用了整数且该整数大于选择列表中的列数，或者是您指定了在语义上无效的 ORDER BY 表达式。例如，对于 UNION 查询，只能使用整数指定结果的排序。

ORDER BY 子句中对 '%1' 的函数或列引用无效

项	值
SQLCODE	-854
常量	SQLE_INVALID_ORDERBY_COLUMN
SQLSTATE	42W65
Sybase 错误代码	104
ODBC 2 状态	37000
ODBC 3 状态	42000
参数 1	在 ORDER BY 子句中直接或通过表达式引用的列的名称。

可能的原因

在 ORDER BY 子句中指定的函数或列引用在语义上无效。例如，对于 DISTINCT 查询，ORDER BY 子句只能引用查询的 SELECT 列表中的项。

RAISERROR 被执行: %1

项	值
SQLCODE	-631
常量	SQLE_RAISERROR_STMT
SQLSTATE	WW012
Sybase 错误代码	0
ODBC 2 状态	ERROR
ODBC 3 状态	ERROR
参数 1	RAISERROR 消息字符串

可能的原因 执行了 RAISERROR 语句。

RAISERROR 的错误号 %1 不能小于 17000

项	值
SQLCODE	-296
常量	SQLE_ERROR_NUMBER_OUT_OF_RANGE
SQLSTATE	53W07
Sybase 错误代码	2732
ODBC 2 状态	37000
ODBC 3 状态	42000
参数 1	错误号。

可能的原因 在 RAISERROR 语句中提供了无效的错误号。该数字必须大于或等于 17000。

RANGE 中不允许使用复合 ORDER BY

项	值
SQLCODE	-966
常量	SQLE_ILLEGAL_COMPOSITE_ORDERBY
SQLSTATE	42WAA
Sybase 错误代码	13524
ODBC 2 状态	ERROR
ODBC 3 状态	ERROR

可能的原因

使用 RANGE 关键字的窗口函数只能对单个列使用 ORDER BY。

READTEXT 或 WRITETEXT 语句无法引用视图

项	值
SQLCODE	-708
常量	SQLE_TEXT_OPERATION_ON_VIEW
SQLSTATE	42W50
Sybase 错误代码	285
ODBC 2 状态	37000
ODBC 3 状态	42000

可能的原因

Transact-SQL READTEXT 或 WRITETEXT 语句不能引用视图中的文本列。将视图引用替换为基表的名称。

RESTORE 无法打开文件 '%1'

项	值
SQLCODE	-717
常量	SQLE_RESTORE_UNABLE_TO_OPEN
SQLSTATE	WB008
Sybase 错误代码	13726
ODBC 2 状态	ERROR
ODBC 3 状态	ERROR
参数 1	数据库文件的文件名。

可能的原因 RESTORE 无法打开某个数据库文件。

RESTORE 无法启动数据库 '%1'

项	值
SQLCODE	-719
常量	SQLE_RESTORE_UNABLE_TO_START
SQLSTATE	WB010
Sybase 错误代码	13728
ODBC 2 状态	ERROR
ODBC 3 状态	ERROR
参数 1	数据库文件的文件名。

可能的原因 RESTORE 之后，生成的数据库无法启动。

RESTORE 无法写入文件 '%1'

项	值
SQLCODE	-718
常量	SQLE_RESTORE_UNABLE_TO_WRITE
SQLSTATE	WB009
Sybase 错误代码	13727
ODBC 2 状态	ERROR
ODBC 3 状态	ERROR
参数 1	数据库文件的文件名。

可能的原因

RESTORE 无法写入到某个数据库文件。

SELECT 返回多行

项	值
SQLCODE	-185
常量	SQLE_TOO_MANY_RECORDS
SQLSTATE	21000
Sybase 错误代码	13637
ODBC 2 状态	ERROR
ODBC 3 状态	ERROR

可能的原因

您试图在没有游标的情况下使用 `SELECT` 语句，但是该语句游标返回多个行。在此上下文中只能使用单行 `SELECT` 语句。

SQL 语句错误

项	值
SQLCODE	-132
常量	SQLE_STATEMENT_ERROR
SQLSTATE	26501
Sybase 错误代码	13629
ODBC 2 状态	ERROR
ODBC 3 状态	ERROR

可能的原因

传递给数据库进行进一步操作的语句标识符（由 PREPARE 生成）无效。

SQLDA 数据类型无效

项	值
SQLCODE	-759
常量	SQLE_SQLDA_INVALID_DATATYPE
SQLSTATE	07W05
Sybase 错误代码	13770
ODBC 2 状态	07001
ODBC 3 状态	07W05

可能的原因

为 SQLDA 变量指定的数据类型无效。

SQLDA 中的 sqlen 字段无效

项	值
SQLCODE	-856
常量	SQLE_INVALID_SQLEN
SQLSTATE	07W08
Sybase 错误代码	13859
ODBC 2 状态	HY090
ODBC 3 状态	HY090

可能的原因

在 SQLDA sqlen 字段中指定了无效长度。所有变量长度类型必须有非负值长度。DT_BINARY 和 DT_VARCHAR 类型的长度必须大于一。

SQLDA 中分配的字段不足

项	值
SQLCODE	-182
常量	SQLE_SQLDA_TOO_SMALL
SQLSTATE	07002
Sybase 错误代码	13636
ODBC 2 状态	07001
ODBC 3 状态	07002

可能的原因

在 SQLDA 中没有足够的字段来检索所有需要的值。

sqlpp/dblib 版本不匹配

项	值
SQLCODE	-230
常量	SQLE_PP_DBLIB_MISMATCH
SQLSTATE	08W18
Sybase 错误代码	13657
ODBC 2 状态	08801
ODBC 3 状态	08001

可能的原因

您的可执行文件具有用预处理器预处理过的 [嵌入式 SQL] 源文件，而预处理器与数据库接口库不匹配。

TLS 握手失败

项	值
SQLCODE	-829
常量	SQLE_TLS_HANDSHAKE_FAILED
SQLSTATE	08W59
Sybase 错误代码	13835
ODBC 2 状态	08S01
ODBC 3 状态	08S01

可能的原因

TLS 握手过程的失败使连接失败。

TLS 在服务器上初始化失败

项	值
SQLCODE	-838
常量	SQLE_TLS_INIT_FAILED_ON_SRV
SQLSTATE	08W61
Sybase 错误代码	13844
ODBC 2 状态	08S01
ODBC 3 状态	08S01

可能的原因

服务器上的 TLS 库初始化失败使连接失败。

Transact-SQL 外连接的 WHERE 子句中的表达式无效

项	值
SQLCODE	-680
常量	SQLE_INVALID_TSQL_OJ_EXPRESSION
SQLSTATE	52W23
Sybase 错误代码	301
ODBC 2 状态	37000
ODBC 3 状态	42000

可能的原因

查询的 WHERE 子句中的表达式（使用 Transact-SQL 语法）包含了提供空值的表中的列与引用另一表中列的子查询或表达式的比较。

Transact-SQL 外连接中使用的连接类型无效

项	值
SQLCODE	-681
常量	SQLE_INVALID_TSQL_JOIN_TYPE
SQLSTATE	52W24
Sybase 错误代码	305
ODBC 2 状态	37000
ODBC 3 状态	42000

可能的原因 包含 Transact-SQL 外连接比较操作符的查询使用了无效的连接类型。

TRUNCATE TABLE 语句不能引用视图

项	值
SQLCODE	-702
常量	SQLE_CANNOT_TRUNCATE_VIEW
SQLSTATE	42W49
Sybase 错误代码	4708
ODBC 2 状态	37000
ODBC 3 状态	42000

可能的原因 您试图对视图使用 TRUNCATE TABLE。TRUNCATE TABLE 语句将删除表中的每一行，但不能用来删除视图中的行。将视图引用替换为基表的名称。

UltraLite 连接已恢复

项	值
SQLCODE	133
常量	SQLE_CONNECTION_RESTORED
SQLSTATE	WW040
Sybase 错误代码	13519
ODBC 2 状态	OK
ODBC 3 状态	OK

可能的原因 连接尝试已成功完成，且事务已从挂起状态恢复。

UltraLite 游标（或结果集或表）已恢复

项	值
SQLCODE	134
常量	SQLE_CURSOR_RESTORED
SQLSTATE	WW041
Sybase 错误代码	13518
ODBC 2 状态	OK
ODBC 3 状态	OK

可能的原因 游标（或者结果集或表）已成功打开，且游标位置已从挂起状态恢复。

UltraLite 运行时库与数据库文件不兼容

项	值
SQLCODE	-977
常量	SQLE_ULTRALITE_RUNTIME_LIBRARY_MISMATCH
SQLSTATE	WW046
Sybase 错误代码	13512
ODBC 2 状态	ERROR
ODBC 3 状态	ERROR

可能的原因

与应用程序链接的 UltraLite 运行时库与正在打开的 UltraLite 数据库文件不兼容。很可能是 unicode/ansi 不匹配。

UNION、INTERSECT 或 EXCEPT 中的 SELECT 列表长度不匹配

项	值
SQLCODE	-153
常量	SQLE_INVALID_UNION
SQLSTATE	53026
Sybase 错误代码	205
ODBC 2 状态	37000
ODBC 3 状态	42000

可能的原因

您指定了 UNION、INTERSECT 或 EXCEPT，但操作中涉及的 SELECT 语句的选择列表具有不同的列数。

UNLOAD TABLE 不能用来卸载视图

项	值
SQLCODE	-643
常量	SQLE_CANNOT_UNLOAD_A_VIEW
SQLSTATE	WL004
Sybase 错误代码	13672
ODBC 2 状态	ERROR
ODBC 3 状态	ERROR

可能的原因

UNLOAD TABLE 中指定了视图名称。UNLOAD TABLE 只能用于卸载表。

URI '%1' 是无效的

项	值
SQLCODE	-980
常量	SQLE_INVALID_URI
SQLSTATE	WW049
Sybase 错误代码	13509
ODBC 2 状态	ERROR
ODBC 3 状态	ERROR
参数 1	无效 URI

可能的原因

指定 URI 无效。

USING 属性不能与 FORMAT 或 GROUP 属性共存

项	值
SQLCODE	-1026
常量	SQLE_SERVICE_ATTR_COEXIST
SQLSTATE	42WB1
Sybase 错误代码	13484
ODBC 2 状态	ERROR
ODBC 3 状态	ERROR

可能的原因 指定服务类型的服务定义不能同时指定 FORMAT 或 GROUP 属性与 USING 属性。

VALIDATE TABLE 语句必须引用基表

项	值
SQLCODE	-720
常量	SQLE_CANNOT_VALIDATE_OBJECT
SQLSTATE	42W51
Sybase 错误代码	13729
ODBC 2 状态	37000
ODBC 3 状态	42000

可能的原因 VALIDATE TABLE 语句必须引用本地基表，不能引用视图、IQ 表或远程服务器上的对象。

Window 函数需要 ORDER BY

项	值
SQLCODE	-965
常量	SQLE_ORDERBY_REQUIRED
SQLSTATE	42WA9
Sybase 错误代码	13525
ODBC 2 状态	ERROR
ODBC 3 状态	ERROR

可能的原因

使用 RANGE 关键字的秩函数和窗口函数必须指定 ORDER BY。

WRITETEXT 或 READTEXT 使用的 TEXTPTR 值无效

项	值
SQLCODE	-608
常量	SQLE_INVALID_TEXTPTR_VALUE
SQLSTATE	22W03
Sybase 错误代码	7123
ODBC 2 状态	ERROR
ODBC 3 状态	ERROR

可能的原因

提供了无效值作为 WRITETEXT 或 READTEXT 语句的 TEXTPTR。

WRITETEXT 或 READTEXT 中列的数据类型无效

项	值
SQLCODE	-609
常量	SQLE_INVALID_TEXT_IMAGE_DATATYPE
SQLSTATE	53W09
Sybase 错误代码	7139
ODBC 2 状态	ERROR
ODBC 3 状态	ERROR

可能的原因 您在 WRITETEXT 或 READTEXT 语句中引用了列，但该列没有定义为存储文本或图像数据。

XML 分析程序错误： %1

项	值
SQLCODE	-888
常量	SQLE_XML_PARSER_ERROR
SQLSTATE	WX002
Sybase 错误代码	13595
ODBC 2 状态	ERROR
ODBC 3 状态	ERROR
参数 1	XML 语法分析程序返回的错误消息。

可能的原因 只有格式完全符合 XML 1.0 规范定义，XML 实例才可以准确地进行分析。

XML 输出中的控制字符

项	值
SQLCODE	-911
常量	SQLC_CONTROL_CHARACTER_IN_XML_OUTPUT
SQLSTATE	WX015
Sybase 错误代码	13573
ODBC 2 状态	ERROR
ODBC 3 状态	ERROR

可能的原因

生成 XML 内容时遇到了小于 0x20 的非空格字符。在将包含控制字符的字符串用作 XML 内容前请考虑使用 base64 编码字符串。在 FOR XML 查询或 SQLX 函数中通过将字符串转换为诸如 LONG BINARY 的类型，可实现此目的。

XMLGEN 评测失败

项	值
SQLCODE	-906
常量	SQLC_XMLGEN_EVALUATION_FAILURE
SQLSTATE	WX013
Sybase 错误代码	13577
ODBC 2 状态	ERROR
ODBC 3 状态	ERROR

可能的原因

在参数列表中没有找到 XQuery 构造函数中引用的变量之一。

XPath 分析程序错误: %1

项	值
SQLCODE	-892
常量	SQLE_XQUERY_PARSER_ERROR
SQLSTATE	WX003
Sybase 错误代码	13591
ODBC 2 状态	ERROR
ODBC 3 状态	ERROR
参数 1	XPath 语法分析程序返回的错误消息。

可能的原因 XPath 表达式是非法的, 或使用了当前不支持的功能。

保存点需要回退日志

项	值
SQLCODE	-213
常量	SQLE_SAVEPOINTS_REQUIRE_UNDO
SQLSTATE	3BW01
Sybase 错误代码	13656
ODBC 2 状态	ERROR
ODBC 3 状态	ERROR

可能的原因 当数据库在没有回退日志的情况下运行于批量模式时, 不能使用保存点。

备份过程中出错: %1

项	值
SQLCODE	-697
常量	SQLE_BACKUP_ERROR
SQLSTATE	08W46
Sybase 错误代码	13720
ODBC 2 状态	ERROR
ODBC 3 状态	ERROR

可能的原因 在执行 BACKUP 语句过程中发生错误。

备份文件 '%1' 已存在

项	值
SQLCODE	-967
常量	SQLE_BACKUP_FILE_EXISTS
SQLSTATE	WB012
Sybase 错误代码	13523
ODBC 2 状态	ERROR
ODBC 3 状态	ERROR
参数 1	文件名。

可能的原因 已存在通常由此 BACKUP 语句创建的文件。

备份文件的内容不一致

项	值
SQLCODE	-715
常量	SQLE_RESTORE_INCONSISTENT
SQLSTATE	WB006
Sybase 错误代码	13724
ODBC 2 状态	ERROR
ODBC 3 状态	ERROR

可能的原因 在 RESTORE 期间，发现备份到两张或多张磁盘（或磁带设备）中的内容不一致。

备份文件格式无效

项	值
SQLCODE	-716
常量	SQLE_RESTORE_INVALID_FORMAT
SQLSTATE	WB007
Sybase 错误代码	13725
ODBC 2 状态	ERROR
ODBC 3 状态	ERROR

可能的原因 要在 RESTORE 期间使用的存档文件格式无效。

被零除

项	值
SQLCODE	-628
常量	SQLE_DIV_ZERO_ERROR
SQLSTATE	22012
Sybase 错误代码	36007
ODBC 2 状态	22012
ODBC 3 状态	22012

可能的原因 检测到被零除的操作。

被用户终止 — 事务已回退

项	值
SQLCODE	-302
常量	SQLE_TERMINATED_BY_USER
SQLSTATE	40W02
Sybase 错误代码	3618
ODBC 2 状态	ERROR
ODBC 3 状态	ERROR

可能的原因 在数据库运行时取消了一个语句。已自动执行 ROLLBACK WORK 语句。

标识符 '%1' 过长

项	值
SQLCODE	-250
常量	SQLE_IDENTIFIER_TOO_LONG
SQLSTATE	54003
Sybase 错误代码	103
ODBC 2 状态	37000
ODBC 3 状态	42000
参数 1	标识符错误。

可能的原因 标识符多于 128 个字符。

表 '%1' 的触发器或外键不再有效

项	值
SQLCODE	-837
常量	SQLE_TRIGGER_NO_LONGER_VALID
SQLSTATE	42W64
Sybase 错误代码	13843
ODBC 2 状态	37000
ODBC 3 状态	42000
参数 1	表的名称。

可能的原因 不能从编目中载入触发器定义。检查是否有被重命名或可能是保留字的表或列。触发器可能是系统生成的，用来强制使用外键参照动作。

表 '%1' 的主键不唯一

项	值
SQLCODE	-193
常量	SQLC_PRIMARY_KEY_NOT_UNIQUE
SQLSTATE	23W01
Sybase 错误代码	2601
ODBC 2 状态	23000
ODBC 3 状态	23000
参数 1	检测到问题的表的名称。

可能的原因

您试图为表添加新行，但新行与现有行具有相同的主键。数据库没有将错误行添加到数据库中。例如，您可能添加了一个学号为 86004 的学生，但已有一行中的学生使用该号码。

表 '%1' 是同步定义的一部分

项	值
SQLCODE	-819
常量	SQLC_SYNC_CONTAINS_TABLE
SQLSTATE	5RW35
Sybase 错误代码	13825
ODBC 2 状态	42000
ODBC 3 状态	42S02
参数 1	表的名称

可能的原因

在不使用 DBMLSync 的情况下，不能删除或修改属于同步定义的表。

表 '%1' 无主键

项	值
SQLCODE	-118
常量	SQLE_NO_PRIMARY_KEY
SQLSTATE	55008
Sybase 错误代码	1719
ODBC 2 状态	42000
ODBC 3 状态	42000
参数 1	没有主键的表的名称。

可能的原因 您试图添加的外键引用没有主键的表。必须为引用的表添加主键。

表 '%1' 需要唯一的相关名

项	值
SQLCODE	-137
常量	SQLE_CORRELATION_NAME_NEEDED
SQLSTATE	52W15
Sybase 错误代码	315
ODBC 2 状态	37000
ODBC 3 状态	42000
参数 1	需要唯一相关名的表的名称。

可能的原因 您指定了将表连接到自身的连接。您需要使用唯一的相关名，以拥有表的多个实例。

表 '%1' 有带参照动作的外键

项	值
SQLCODE	-677
常量	SQLI_TABLE_HAS_REFACTION
SQLSTATE	56001
Sybase 错误代码	547
ODBC 2 状态	ERROR
ODBC 3 状态	ERROR
参数 1	有参照动作的表的名称

可能的原因

无法重命名该表，因为它有带参照动作的外键。要重命名该表，应首先删除外键约束。

表 '%1' 有发布

项	值
SQLCODE	-281
常量	SQLI_TABLE_HAS_PUBLICATIONS
SQLSTATE	5RW02
Sybase 错误代码	13643
ODBC 2 状态	S0002
ODBC 3 状态	42S02
参数 1	有发布的名称。

可能的原因

您试图删除含有已定义发布的表。

表 '%1' 在外连接循环中

项	值
SQLCODE	-136
常量	SQLE_OUTER_JOIN_CYCLE
SQLSTATE	52W14
Sybase 错误代码	315
ODBC 2 状态	37000
ODBC 3 状态	42000
参数 1	循环中的表的名称。

可能的原因 您指定了可创建表循环的外连接。

表 '%1' 中的一行已在 BEFORE 触发器中修改或删除

项	值
SQLCODE	-833
常量	SQLE_ROW_REMODIFIED_OR_DELETED
SQLSTATE	42W62
Sybase 错误代码	13839
ODBC 2 状态	37000
ODBC 3 状态	ERROR
参数 1	表的名称。

可能的原因 BEFORE 触发器已更新或删除了导致触发器触发的行，这将阻止原操作的完成。必须重新编写触发器，以便它不会试图通过 UPDATE 或 DELETE 语句更改该行。

表 '%1' 中行的主键被表 '%3' 中的外键 '%2' 引用

项	值
SQLCODE	-198
常量	SQLE_PRIMARY_KEY_VALUE_REF
SQLSTATE	23W05
Sybase 错误代码	547
ODBC 2 状态	23000
ODBC 3 状态	23000
参数 1	包含被修改行的表的名称。
参数 2	引用表的外部索引（或角色）的名称。
参数 3	引用主键行的外表的名称。

可能的原因

您试图删除或修改一行，而数据库中的其它位置引用了该行的主键值。

表 '%2' 的索引 '%1' 将不唯一

项	值
SQLCODE	-196
常量	SQLE_INDEX_NOT_UNIQUE
SQLSTATE	23505
Sybase 错误代码	548
ODBC 2 状态	23000
ODBC 3 状态	23000
参数 1	不是唯一的索引的名称。
参数 2	包含索引的表的名称。

可能的原因 您试图插入或更新与同一列中的其它行具有相同值的行，但是不允许该列中的两行具有相同值。

表 '%2' 的外键 '%1' 与现有外键重复

项	值
SQLCODE	-251
常量	SQLE_DUPLICATE_FOREIGN_KEY
SQLSTATE	52W06
Sybase 错误代码	1909
ODBC 2 状态	42000
ODBC 3 状态	42000
参数 1	新外键的角色名称。
参数 2	包含外键的表。

可能的原因 试图定义已存在的外键。

表 '%2' 中的列 '%1' 不能为 NULL

项	值
SQLCODE	-195
常量	SQLE_COLUMN_CANNOT_BE_NULL
SQLSTATE	23502
Sybase 错误代码	233
ODBC 2 状态	23000
ODBC 3 状态	23000
参数 1	不能为 NULL 的列的名称。

项	值
参数 2	包含该列的表的名称。

可能的原因

没有为需要值之处提供值。列定义禁止 NULL 值，或者列是 NOT NULL 外键的一部分。

表 '%2' 中的列 '%1' 不能为 NULL。为在数据文件中装载表而在行 %3 上提供了无效的数据。

项	值
SQLCODE	-184
常量	SQLC_COLUMN_CANNOT_BE_NULL_LOAD_TABLE
SQLSTATE	23501
Sybase 错误代码	13885
ODBC 2 状态	23000
ODBC 3 状态	23000
参数 1	不能为 NULL 的列的名称。
参数 2	包含该列的表的名称。
参数 3	包含无效数据的数据文件的行号。

可能的原因

您没有在需要值或数据转换的位置提供值，这导致了 NULL 值。列定义禁止 NULL 值，或者列是 NOT NULL 外键的一部分。

表 '%2' 中的外键 '%1' 没有主键值

项	值
SQLCODE	-194

按消息内容顺序排列的错误消息列表

项	值
常量	SQLE_INVALID_FOREIGN_KEY
SQLSTATE	23503
Sybase 错误代码	546
ODBC 2 状态	23000
ODBC 3 状态	23000
参数 1	外键的名称。
参数 2	带有外键的表的名称。

可能的原因 您试图插入或更新一行，该行具有到另一个表的外键。外键的值不为 NULL 且在主键中没有相应的值。

表 '%2' 中列 '%1' 的值已更改

项	值
SQLCODE	106
常量	SQLE_COLUMN_VALUE_CHANGED
SQLSTATE	01W06
Sybase 错误代码	532
ODBC 2 状态	OK
ODBC 3 状态	OK
参数 1	值已更改的列的名称。
参数 2	包含该列的表的名称。

可能的原因 复制的 UPDATE 在更新的列中发现了与执行原 UPDATE 时的值不匹配的值。

表必须为空

项	值
SQLCODE	-116
常量	SQLE_TABLE_MUST_BE_EMPTY
SQLSTATE	55W02
Sybase 错误代码	4901
ODBC 2 状态	ERROR
ODBC 3 状态	ERROR

可能的原因

您试图修改表，而数据库服务器只能在表中没有行时执行更改。

表不能有两个主键

项	值
SQLCODE	-126
常量	SQLE_PRIMARY_KEY_TWICE
SQLSTATE	52W05
Sybase 错误代码	1923
ODBC 2 状态	42000
ODBC 3 状态	42000

可能的原因

在 CREATE TABLE 语句中两次指定主键。

表达式含有不被支持的数据类型

项	值
SQLCODE	-624
常量	SQLE_DATATYPE_NOT_ALLOWED
SQLSTATE	WW009
Sybase 错误代码	10356
ODBC 2 状态	ERROR
ODBC 3 状态	ERROR

可能的原因

已声明外部函数或 Java 方法含有不被支持的参数或结果数据类型，或者，试图使用含有不支持的结果类型的 Java 字段引用。

表的说明 '%1' 标识了多个远程表

项	值
SQLCODE	-726
常量	SQLE_OMNI_RMT_TABLE_NOTUNIQUE
SQLSTATE	WO020
Sybase 错误代码	11215
ODBC 2 状态	ERROR
ODBC 3 状态	ERROR
参数 1	远程表的完整名称

可能的原因

在远程服务器上找到对应此指定表说明的多个表。请把表的说明加上数据库或所有者名称。

表名 '%1' 不明确

项	值
SQLCODE	-852
常量	SQLE_AMBIGUOUS_TABLE_NAME
SQLSTATE	52W42
Sybase 错误代码	13856
ODBC 2 状态	S0013
ODBC 3 状态	42S13
参数 1	不明确的表的名称。

可能的原因

语句引用了不唯一的表名称。在表名前加上所有者名。

表已有主键

项	值
SQLCODE	-112
常量	SQLE_EXISTING_PRIMARY_KEY
SQLSTATE	55013
Sybase 错误代码	1923
ODBC 2 状态	42000
ODBC 3 状态	42000

可能的原因

您试图在已定义主键的表中添加主键。在添加新主键之前必须删除当前主键。

表正在使用

项	值
SQLCODE	-214
常量	SQLE_TABLE_IN_USE
SQLSTATE	42W21
Sybase 错误代码	3702
ODBC 2 状态	40001
ODBC 3 状态	40001

可能的原因

您试图 ALTER 或 DROP 正被数据库的其他活动用户使用的表。

表中列过多

项	值
SQLCODE	-616
常量	SQLE_TOO_MANY_COLUMNS_IN_TABLE
SQLSTATE	52W20
Sybase 错误代码	1702
ODBC 2 状态	ERROR
ODBC 3 状态	ERROR

可能的原因

您执行了 CREATE TABLE 或增加表中列的 ALTER TABLE 语句，导致表的列的数目超出了对应于当前数据库页面大小的列数的限制。

别名 '%1' 不唯一

项	值
SQLCODE	-830
常量	SQLE_ALIAS_NOT_UNIQUE
SQLSTATE	42W60
Sybase 错误代码	13836
ODBC 2 状态	37000
ODBC 3 状态	ERROR
参数 1	别名的名称。

可能的原因

相同的别名在 SELECT 列表中多次使用。

别名 '%1' 的定义必须显示在其首次引用之前

项	值
SQLCODE	-831
常量	SQLE_ALIAS_NOT_YET_DEFINED
SQLSTATE	42W61
Sybase 错误代码	13837
ODBC 2 状态	37000
ODBC 3 状态	ERROR
参数 1	别名的名称。

可能的原因

表达式包含对别名的引用，但是该别名却在后面的 SELECT 列表中定义。别名定义必须出现在其首次引用之前。

不包括所需的运算符

项	值
SQLCODE	-969
常量	SQLC_REQUIRED_OPERATORS_EXCLUDED
SQLSTATE	WI011
Sybase 错误代码	13521
ODBC 2 状态	ERROR
ODBC 3 状态	ERROR

可能的原因

数据库服务器无法为给定请求构建有效的访问计划，因为 `Exclude_operators` 选项排除了所需数据流运算符。重新启用执行该语句所需的运算符。

不能变更索引中的列

项	值
SQLCODE	-127
常量	SQLC_COLUMN_IN_INDEX
SQLSTATE	53W05
Sybase 错误代码	4939
ODBC 2 状态	ERROR
ODBC 3 状态	ERROR

可能的原因

您可能试图删除或修改作为主键或外键组成部分的列的定义。您可能试图删除有索引的列。这种情况下，`DROP` 索引或键，执行 `ALTER` 语句，然后再重新添加索引或键。

不能定义多个统一用户

项	值
SQLCODE	-289
常量	SQLE_CONSOLIDATED_USER_ALREADY_EXISTS
SQLSTATE	5RW10
Sybase 错误代码	13767
ODBC 2 状态	S0002
ODBC 3 状态	42S02

可能的原因

您试图在数据库已有统一用户的情况下授予统一权限，或试图在单个语句中对多个用户授予统一权限。

不能更新表达式

项	值
SQLCODE	-190
常量	SQLE_NON_UPDATEABLE_COLUMN
SQLSTATE	53W02
Sybase 错误代码	230
ODBC 2 状态	37000
ODBC 3 状态	42000

可能的原因

您试图在查询中更新列，而它是数据库表达式，不是表中的列。

不能将登录 ID 映射到 sys 或 public 用户 ID

项	值
SQLCODE	-248
常量	SQLE_INTEGRATED_LOGON_SYSMAP
SQLSTATE	28W07
Sybase 错误代码	13696
ODBC 2 状态	28000
ODBC 3 状态	28000

可能的原因 您试图将登录 ID 映射到 sys 或 public

不能删除或重命名触发器定义中引用的列

项	值
SQLCODE	-269
常量	SQLE_COLUMN_IN_TRIGGER
SQLSTATE	53W06
Sybase 错误代码	102
ODBC 2 状态	ERROR
ODBC 3 状态	ERROR

可能的原因 您试图删除或重命名触发器定义中引用的列。在执行 ALTER 语句前先 DROP 该触发器。

不能删除拥有复制所涉及对象的用户

项	值
SQLCODE	-731
常量	SQLC_USER_OWNS_REPLICATED_OBJECTS
SQLSTATE	55W06
Sybase 错误代码	13633
ODBC 2 状态	42000
ODBC 3 状态	42000

可能的原因

您试图删除的用户是复制所涉及的数据库对象的创建者。例如，该用户可能拥有复制中的某个表。

不能删除拥有消息或数据类型的用户

项	值
SQLCODE	-614
常量	SQLC_USER_OWNS_MESSAGES_OR_DATATYPES
SQLSTATE	55W05
Sybase 错误代码	13632
ODBC 2 状态	42000
ODBC 3 状态	42000

可能的原因

您试图删除的用户是某条消息或用户定义数据类型的创建者。必须首先删除消息或用户定义的数据类型。

不能删除在运行时服务器中拥有过程的用户

项	值
SQLCODE	-270
常量	SQLE_USER_OWNS_PROCEDURES
SQLSTATE	55W04
Sybase 错误代码	13641
ODBC 2 状态	42000
ODBC 3 状态	42000

可能的原因 您试图删除在使用运行时服务器时拥有过程的用户。此操作将导致删除过程，而运行时服务器不能删除过程。使用完全服务器。

不能删除在运行时系统中拥有表的用户

项	值
SQLCODE	-128
常量	SQLE_USER_OWNS_TABLES
SQLSTATE	55W03
Sybase 错误代码	13731
ODBC 2 状态	42000
ODBC 3 状态	42000

可能的原因 您试图删除在使用运行时服务器时拥有表的用户。此操作将导致删除表，而运行时服务器不允许删除表。使用完全服务器。

不能同步或升级未提交的事务

项	值
SQLCODE	-755
常量	SQLE_UNCOMMITTED_TRANSACTIONS
SQLSTATE	0AW08
Sybase 错误代码	13765
ODBC 2 状态	37000
ODBC 3 状态	42000

可能的原因

您试图同步或升级 UltraLite 数据库的模式，而在 UltraLite 数据库中存在尚未提交的更改。

不容许集成登录

项	值
SQLCODE	-205
常量	SQLE_INVALID_STANDARD_LOGON
SQLSTATE	28W02
Sybase 错误代码	13689
ODBC 2 状态	28000
ODBC 3 状态	28000

可能的原因

LOGIN_MODE 数据库选项被设置为 STANDARD，而您试图进行集成登录。更改选项设置或提供明确的用户 ID。

不完整的事务妨碍了事务日志重新命名

项	值
SQLCODE	-242
常量	SQLE_BACKUP_CANNOT_RENAME_LOG_YET
SQLSTATE	WB003
Sybase 错误代码	3206
ODBC 2 状态	ERROR
ODBC 3 状态	ERROR

可能的原因

对 db_backup 的调用读取了事务日志中的最后一页。一个或多个当前活动连接已部分完成事务，不能重命名事务日志文件。请重发 db_backup 调用。

不允许 ROLLBACK TO SAVEPOINT

项	值
SQLCODE	-221
常量	SQLE_ROLLBACK_NOT_ALLOWED
SQLSTATE	3B002
Sybase 错误代码	13654
ODBC 2 状态	ERROR
ODBC 3 状态	ERROR

可能的原因

您试图在原子操作中对在该原子操作之前建立的保存点执行 ROLLBACK TO SAVEPOINT。

不允许对应用了 ON COMMIT DELETE ROWS 的临时表使用 LOAD TABLE

项	值
SQLCODE	-993
常量	SQLC_INVALID_TEMP_TABLE_COMMIT_ACTION
SQLSTATE	WL007
Sybase 错误代码	13496
ODBC 2 状态	ERROR
ODBC 3 状态	ERROR

可能的原因

LOAD TABLE 语句会在完成时自动提交。如果用 ON COMMIT DELETE ROWS 声明了装载的临时表，则会在完成时丢弃该行。

不允许在视图上对列权限 GRANT

项	值
SQLCODE	-635
常量	SQLC_NO_COLUMN_PERMS_FOR_VIEWS
SQLSTATE	52W22
Sybase 错误代码	102
ODBC 2 状态	ERROR
ODBC 3 状态	ERROR

可能的原因

不能对视图的列授予权限。

不支持 JDBC 功能 '%1'

项	值
SQLCODE	-693
常量	SQLE_UNSUPPORTED_JDBC_FEATURE
SQLSTATE	WJ007
Sybase 错误代码	13602
ODBC 2 状态	ERROR
ODBC 3 状态	ERROR
参数 1	所尝试的功能的名称

可能的原因 您试图使用不受支持的 JDBC 功能。

不支持 JDK '%1'

项	值
SQLCODE	-842
常量	SQLE_UNSUPPORTED_JDK
SQLSTATE	WJ025
Sybase 错误代码	13848
ODBC 2 状态	ERROR
ODBC 3 状态	ERROR
参数 1	JDK 版本字符串

可能的原因 不支持 'create database' 语句中指定的 JDK 版本，或不支持 JDK jar 文件的清单文件中的版本。

不支持创建带有计算列的远程表

项	值
SQLCODE	-732
常量	SQLE_OMNI_COMPUTED_NOT_SUPPORTED
SQLSTATE	W0021
Sybase 错误代码	11205
ODBC 2 状态	ERROR
ODBC 3 状态	ERROR

可能的原因 在指定远程位置的 'CREATE TABLE' 语句中不支持计算的列。

不支持的 Transact-SQL 功能

项	值
SQLCODE	-611
常量	SQLE_TSQL_FEATURE_NOT_SUPPORTED
SQLSTATE	0AW02
Sybase 错误代码	176
ODBC 2 状态	37000
ODBC 3 状态	42000

可能的原因 您试图使用 Adaptive Server Anywhere 中不支持的 Transact-SQL 功能。

不支持调用数据库服务器外部的函数

项	值
SQLCODE	-617
常量	SQLE_EXTERNAL_CALLS_NOT_SUPPORTED
SQLSTATE	WW003
Sybase 错误代码	13674
ODBC 2 状态	ERROR
ODBC 3 状态	ERROR

可能的原因

您试图调用存储过程，而该过程又会调用以动态方式装载的模块中的函数。调用该存储过程的操作系统不支持这样的操作。

不支持对远程对象向后滚动游标

项	值
SQLCODE	-661
常量	SQLE_OMNI_BACKWARDS_CURSOR
SQLSTATE	WO006
Sybase 错误代码	13733
ODBC 2 状态	ERROR
ODBC 3 状态	ERROR

可能的原因

不支持对远程对象向后滚动游标。更改客户端程序，以便仅使用向前滚动游标。

不支持列 '%1' 的数据类型

项	值
SQLCODE	-736
常量	SQLE_OMNI_UNSUPPORTED_DATATYPE
SQLSTATE	WO022
Sybase 错误代码	11205
ODBC 2 状态	ERROR
ODBC 3 状态	ERROR
参数 1	列的名称。

可能的原因 该列是使用远程表不支持的数据类型定义的。

不支持语言 '%1'，将使用 '%2'

项	值
SQLCODE	116
常量	SQLE_UNSUPPORTED_LANGUAGE
SQLSTATE	01W14
Sybase 错误代码	13615
ODBC 2 状态	01000
ODBC 3 状态	01000
参数 1	客户所需的语言的名称。
参数 2	服务器将用来发送消息字符串的语言的名称。

可能的原因 应用程序要连接的服务器不支持应用程序需要的语言。服务器将使用指定的语言发送消息字符串。

不支持字符集 '%1'，并且不支持语言 '%2'；改用语言 '%3'

项	值
SQLCODE	117
常量	SQLE_UNSUPPORTED_CHARSET_AND_LANGUAGE
SQLSTATE	01W15
Sybase 错误代码	13616
ODBC 2 状态	01000
ODBC 3 状态	01000
参数 1	不支持的字符集的名称。
参数 2	不支持的语言的名称。
参数 3	服务器用来发送语言字符串的语言的名称。

可能的原因 应用程序所连接的服务器不支持应用程序所请求的字符集。同时也不支持应用程序所需的语言。语言字符串将使用指定语言发送。

参数未注册为输出参数

项	值
SQLCODE	-671
常量	SQLE_PARAM_NOT_REGISTERED
SQLSTATE	WJ002
Sybase 错误代码	13712
ODBC 2 状态	ERROR
ODBC 3 状态	ERROR

可能的原因 参数必须注册为输出参数，才能获得参数的值。

操作将引起组循环

项	值
SQLCODE	-122
常量	SQLE_GROUP_CYCLE
SQLSTATE	42W02
Sybase 错误代码	314
ODBC 2 状态	37000
ODBC 3 状态	42000

可能的原因

您试图将一名组成员添加到组，这会导致成员属于自身。成员关系可以是直接的，也可以是间接的。

测试套生成了内部错误

项	值
SQLCODE	-808
常量	SQLE_TEST_HARNESS
SQLSTATE	WW025
Sybase 错误代码	13818
ODBC 2 状态	ERROR
ODBC 3 状态	ERROR

可能的原因

测试环境生成了内部错误。

尝试 BACKUP 操作的连接中有未提交事务

项	值
SQLCODE	-1028
常量	SQLE_BACKUP_HAS_UNCOMMITTED_TRANS
SQLSTATE	WB014
Sybase 错误代码	13482
ODBC 2 状态	ERROR
ODBC 3 状态	ERROR

可能的原因

尝试进行 "BACKUP ... WAIT BEFORE START" 或 "BACKUP ... WAIT AFTER END" 操作的连接中有未提交事务。进行备份前必须执行 COMMIT 或 ROLLBACK 操作。

常量表达式不得出现在 GROUP BY 子句中

项	值
SQLCODE	-928
常量	SQLE_NO_CONSTANTS_IN_GROUP_BY
SQLSTATE	42W9D
Sybase 错误代码	13557
ODBC 2 状态	37000
ODBC 3 状态	42000

可能的原因

您在 GROUP BY 子句中使用了常量。查询的 GROUP BY 子句中一定不能出现常量。允许在 GROUP BY 子句中使用对视图中为常量的列的引用。还支持使用视图中为常量的列的表达式。

超出 '%1' 的资源调控器

项	值
SQLCODE	-685
常量	SQLLE_RESOURCE_GOVORNOR_EXCEEDED
SQLSTATE	WP009
Sybase 错误代码	13715
ODBC 2 状态	ERROR
ODBC 3 状态	ERROR
参数 1	已超出了其限制的资源

可能的原因 指定资源的资源调控器已确定：资源使用已超出了其限制。

超出了临时空间限制

项	值
SQLCODE	-1000
常量	SQLLE_TEMP_SPACE_LIMIT
SQLSTATE	54W05
Sybase 错误代码	13492
ODBC 2 状态	ERROR
ODBC 3 状态	ERROR

可能的原因 连接所使用的临时空间超出了限制。此限制部分取决于临时文件所在驱动器上剩余的可用空间的大小。请尝试删除驱动器上未使用的文件，或者将临时文件放在具有更多可用空间的驱动器上。

超出数据库服务器连接限制

项	值
SQLCODE	-102
常量	SQLE_TOO_MANY_CONNECTIONS
SQLSTATE	08W03
Sybase 错误代码	1601
ODBC 2 状态	08004
ODBC 3 状态	08004

可能的原因

超出了服务器所允许连接的计算机数量。如果运行的是网络数据库服务器，该限制将在许可协议中说明。服务器可能运行于低缓存状态，因此无法再接受更多的数据库连接。个人数据库服务器只能有 10 个连接。

重复的插入列

项	值
SQLCODE	-637
常量	SQLE_DUPLICATE_INSERT_COLUMN
SQLSTATE	42W41
Sybase 错误代码	264
ODBC 2 状态	37000
ODBC 3 状态	42000

可能的原因

您在插入列的列表中提供了重复的列名称。

重复的引用列

项	值
SQLCODE	-636
常量	SQLE_DUPLICATE_REFERENCING_COLUMN
SQLSTATE	42W40
Sybase 错误代码	1909
ODBC 2 状态	37000
ODBC 3 状态	42000

可能的原因

您在引用列的列表中提供了重复的列名称。

出现多种将 '%1' 连接到 '%2' 的方法

项	值
SQLCODE	-147
常量	SQLE_AMBIGUOUS_JOIN
SQLSTATE	52W08
Sybase 错误代码	301
ODBC 2 状态	37000
ODBC 3 状态	42000
参数 1	无法连接的第一个表的名称。
参数 2	无法连接的第二个表的名称。

可能的原因

您试图对两个表执行 **KEY JOIN**，而且有两个或多个与这两个表相关的外键。可能是第一个表有两个外键到第二个表，也可能是每个表都有一个外键到另一个表。您必须为主键表使用一个相关名，这个相关名与所需外键关系的角色名称相同。

触发器定义与现有触发器冲突

项	值
SQLCODE	-271
常量	SQLE_TRIGGER_DEFN_CONFLICT
SQLSTATE	52W11
Sybase 错误代码	102
ODBC 2 状态	S0002
ODBC 3 状态	42S01

可能的原因 您试图创建触发器，但使用相同名称的触发器已经存在。

触发器定义中的 REFERENCES 子句无效

项	值
SQLCODE	-272
常量	SQLE_INVALID_TRIGGER_COL_REFS
SQLSTATE	52W12
Sybase 错误代码	102
ODBC 2 状态	37000
ODBC 3 状态	42000

可能的原因 在触发器定义中提供了无效的 REFERENCES 子句。可能在 BEFORE INSERT 触发器中指定了 OLD 相关名，或者在 AFTER DELETE 触发器中指定了 NEW 相关名。在这两种情况下，这些值都不存在且无法被引用。

触发器名 '%1' 不明确

项	值
SQLCODE	-855
常量	SQLE_AMBIGUOUS_TRIGGER_NAME
SQLSTATE	42W66
Sybase 错误代码	13858
ODBC 2 状态	37000
ODBC 3 状态	42000
参数 1	不明确的触发器的名称。

可能的原因

某语句引用了不唯一的触发器名称。请在触发器名称之前加上表名和 / 或所有者名。

窗口 '%1' 不允许有框架

项	值
SQLCODE	-950
常量	SQLE_FRAME_NOT_ALLOWED
SQLSTATE	42WA6
Sybase 错误代码	13538
ODBC 2 状态	ERROR
ODBC 3 状态	ERROR
参数 1	窗口或函数的名称。

可能的原因

在秩函数或行内窗口规格所引用的窗口上不允许有框架。

窗口 '%1' 中不允许有 ORDER BY

项	值
SQLCODE	-949
常量	SQLE_ORDERBY_NOT_ALLOWED
SQLSTATE	42WA5
Sybase 错误代码	13539
ODBC 2 状态	ERROR
ODBC 3 状态	ERROR
参数 1	窗口的名称。

可能的原因 从行内窗口规格引用现有的窗口名时，行内窗口或被引用窗口可能已拥有 ORDER BY，但不是二者都拥有。

创建虚拟索引所用的列超过 %1 个。

项	值
SQLCODE	-887
常量	SQLE_TOO_MANY_VIRTUAL_INDEX_COLUMNS
SQLSTATE	54W50
Sybase 错误代码	13597
ODBC 2 状态	ERROR
ODBC 3 状态	ERROR
参数 1	最大虚拟索引列数。

可能的原因 虚拟索引可能只包含有限的列。请参见关于虚拟索引使用的文档。

磁盘已满 '%1' — 事务已回退

项	值
SQLCODE	-304
常量	SQLE_DEVICE_FULL
SQLSTATE	40W03
Sybase 错误代码	3618
ODBC 2 状态	ERROR
ODBC 3 状态	ERROR

可能的原因

硬盘空间不足。已自动执行 ROLLBACK WORK 语句。

此连接已存在

项	值
SQLCODE	-955
常量	SQLE_CONNECTION_ALREADY_EXISTS
SQLSTATE	WW035
Sybase 错误代码	13533
ODBC 2 状态	ERROR
ODBC 3 状态	ERROR

可能的原因

已存在具有给定 SQLCA 和名称（或没有名称）的连接。在连接前，必须断开现有的连接，或指定不同的连接名称。

此平台不支持 DTC 事务

项	值
SQLCODE	-799
常量	SQLE_DTC_TRANSACTIONS_NOT_SUPPORTED
SQLSTATE	0AW10
Sybase 错误代码	13809
ODBC 2 状态	ERROR
ODBC 3 状态	ERROR

可能的原因 您试图在不支持此功能的平台上征用 DTC 事务。

此时不能调用方法 '%1'

项	值
SQLCODE	-669
常量	SQLE_METHOD_CANNOT_BE_CALLED
SQLSTATE	WJ001
Sybase 错误代码	13711
ODBC 2 状态	ERROR
ODBC 3 状态	ERROR
参数 1	方法的名称

可能的原因 此时不能调用该方法。检查是否错误调用方法。

此数据库不支持集成登录

项	值
SQLCODE	-246
常量	SQLE_INTEGRATED_LOGON_UNSUPPORTED
SQLSTATE	28W05
Sybase 错误代码	13694
ODBC 2 状态	28000
ODBC 3 状态	28000

可能的原因

当前数据库是较旧的数据库，而且没有 `SYS.SYSLOGIN` 表，无法将集成登录 ID 映射到数据库用户 ID。您必须升级数据库才能使用集成登录。

此数据库中不支持计算列

项	值
SQLCODE	-709
常量	SQLE_COMPUTED_COLUMNS_NOT_SUPPORTED
SQLSTATE	0AW06
Sybase 错误代码	13722
ODBC 2 状态	37000
ODBC 3 状态	42000

可能的原因

当前数据库是旧数据库，而且没有支持计算（具体化）列的编目。若要使用该功能，需将数据库升级为最新版本。

此数据库中没有启用校验和

项	值
SQLCODE	-971
常量	SQLE_CHECKSUMS_NOT_ENABLED
SQLSTATE	WW042
Sybase 错误代码	13517
ODBC 2 状态	ERROR
ODBC 3 状态	ERROR

可能的原因 尝试执行校验和校验，但数据库没有启用校验和。

此语句不能在直通模式中使用

项	值
SQLCODE	-707
常量	SQLE_STMT_NOT_ALLOWED_IN_PASSTHROUGH
SQLSTATE	0AW05
Sybase 错误代码	13631
ODBC 2 状态	37000
ODBC 3 状态	42000

可能的原因 您试图执行在直通模式中无法执行的语句。例如，您可能执行了一个批处理语句。

从表 '%1' 中删除的列多于定义的列

项	值
SQLCODE	-124
常量	SQLE_TOO_MANY_COLUMNS_DELETED
SQLSTATE	42W44
Sybase 错误代码	207
ODBC 2 状态	37000
ODBC 3 状态	42000

可能的原因

表中的列数绝不能小于一。您的 ALTER TABLE 中的删除列子句多于表中的当前列数。

从过程 '%1' 返回的 void 类型不能在任何表达式中使用

项	值
SQLCODE	-705
常量	SQLE_PROCEDURE_RETURNS_VOID
SQLSTATE	53019
Sybase 错误代码	257
ODBC 2 状态	07006
ODBC 3 状态	07006
参数 1	过程的名称。

可能的原因

Java 类型 void 不会映射到任何 SQL 类型，因此返回为空的过程不能用于任何 SQL 表达式中。

存储 DLL (%1) 版本不正确。

项	值
SQLCODE	-711
常量	SQLE_STORE_VERSION_MISMATCH
SQLSTATE	08W47
Sybase 错误代码	13701
ODBC 2 状态	ERROR
ODBC 3 状态	ERROR

可能的原因 存储和服务 DLL 版本不匹配。

打开游标时出错

项	值
SQLCODE	-171
常量	SQLE_OPEN_CURSOR_ERROR
SQLSTATE	07003
Sybase 错误代码	102
ODBC 2 状态	24000
ODBC 3 状态	24000

可能的原因 您试图在 SELECT、CALL 或 EXEC 语句以外的语句上打开游标。

当 JDBC 结果集游标位于插入行时，无法对其调用 '%1' 函数

项	值
SQLCODE	-752
常量	SQLE_JDBC_INVALID_OPER_ON_INSERT_ROW
SQLSTATE	WJ019
Sybase 错误代码	13763
ODBC 2 状态	ERROR
ODBC 3 状态	ERROR
参数 1	所调用的结果集函数的名称

可能的原因

某些结果集函数，例如 'updateRow' 和 'deleteRow'，在结果集游标位于插入行时无效。

当前不存在工作量捕获

项	值
SQLCODE	-943
常量	SQLE_WORKLOAD_CAPTURE_DOES_NOT_EXIST
SQLSTATE	WW030
Sybase 错误代码	13545
ODBC 2 状态	42000
ODBC 3 状态	42000

可能的原因

试图停止、暂停、重新开始或获取工作量捕获的状态，但目前不存在工作量捕获。

当前不允许模式升级

项	值
SQLCODE	-953
常量	SQLE_SCHEMA_UPGRADE_NOT_ALLOWED
SQLSTATE	WW033
Sybase 错误代码	13535
ODBC 2 状态	ERROR
ODBC 3 状态	ERROR

可能的原因 由于数据库有未完成的操作而无法进行模式升级。例如，在进行模式升级前，必须关闭所有游标。

当授权关闭时，服务定义需要一个语句

项	值
SQLCODE	-931
常量	SQLE_SERVICE_AUTH_REQUIRED
SQLSTATE	42W9E
Sybase 错误代码	13554
ODBC 2 状态	ERROR
ODBC 3 状态	ERROR

可能的原因 授权设置为 OFF 时，指定服务类型的服务定义需要指定一条语句。

登录 ID '%1' 未被映射到任何数据库用户 ID

项	值
SQLCODE	-313
常量	SQLE_INTEGRATED_LOGON_UNMAPPED
SQLSTATE	28W09
Sybase 错误代码	13698
ODBC 2 状态	28000
ODBC 3 状态	28000

可能的原因 您试图删除尚未映射的登录 ID。

登录 ID '%1' 已被映射到用户 ID '%2'

项	值
SQLCODE	-249
常量	SQLE_INTEGRATED_LOGON_MAPPED
SQLSTATE	28W08
Sybase 错误代码	13697
ODBC 2 状态	28000
ODBC 3 状态	28000

可能的原因 您试图映射一个登录 ID 两次。

递归迭代次数太多

项	值
SQLCODE	-923
常量	SQLE_TOO_MANY_RECURSIVE_ITERATIONS
SQLSTATE	57015
Sybase 错误代码	13561
ODBC 2 状态	ERROR
ODBC 3 状态	ERROR

可能的原因 递归查询迭代超过当前 MAX_RECURSIVE_ITERATIONS 选项设置允许的
次数。

递归列 %1: 从 '%2' 转换为 '%3' 将损失精度

项	值
SQLCODE	-945
常量	SQLE_BAD_RECURSIVE_COLUMN_CONVERSION
SQLSTATE	42WA2
Sybase 错误代码	13543
ODBC 2 状态	37000
ODBC 3 状态	42000
参数 1	递归子查询的列数。
参数 2	转换前的类型。
参数 3	转换后的类型。

可能的原因 递归子查询中的每列都必须可以转换为初始子查询中相应列的类型，且不丢失精度。尝试将初始子查询中的列转换为合适的类型。

第 %1 行上有无效的请求日志格式

项	值
SQLCODE	-999
常量	SQLE_INVALID_REQUEST_LOG_FORMAT
SQLSTATE	WW020
Sybase 错误代码	13493
ODBC 2 状态	ERROR
ODBC 3 状态	ERROR
参数 1	日志文件中的行号。

可能的原因 请求日志文件格式无效。该请求日志可能是用本软件的旧版本创建的。

调用过程 '%1' 时参数名遗失

项	值
SQLCODE	-639
常量	SQLE_PARAMETER_NAME_MISSING
SQLSTATE	42W42
Sybase 错误代码	201
ODBC 2 状态	37000
ODBC 3 状态	42000
参数 1	过程的名称

按消息内容顺序排列的错误消息列表

可能的原因 定位参数是在对此过程的调用中的关键字参数之后指定的。

动态内存已耗尽

项	值
SQLCODE	-78
常量	SQLE_DYNAMIC_MEMORY_EXHAUSTED
SQLSTATE	08W26
Sybase 错误代码	9119
ODBC 2 状态	S1001
ODBC 3 状态	HY001

可能的原因 在数据库服务器试图分配动态内存时发生故障。

对 '%1' 的函数或列引用还必须出现在 **GROUP BY** 中

项	值
SQLCODE	-149
常量	SQLE_INVALID_GROUP_SELECT
SQLSTATE	53003
Sybase 错误代码	7321
ODBC 2 状态	37000
ODBC 3 状态	42000
参数 1	必须出现在 GROUP BY 子句中的直接或通过表达式引用列的名称。

可能的原因

在选择列表或嵌套查询块中使用的非集合函数或列引用没有出现在 **GROUP BY** 子句中。在使用 **GROUP BY** 的查询中，不是集合函数的选择列表项还必须出现在 **GROUP BY** 子句中。如果选择列表项是列引用或别名，可以将列名称或别名添加到 **GROUP BY** 子句中。如果选择列表项为标量函数，需确保 **GROUP BY** 子句中函数的参数与选择列表中的参数完全匹配。在某些情况下，您可能需要对列名称（或其它集合函数）使用 **MAX** 函数，而不是将该列添加到 **GROUP BY** 子句。

对 '%2' 的 '%1' 的预订已经存在

项	值
SQLCODE	-282
常量	SQLE_SUBSCRIPTION_NOT_UNIQUE
SQLSTATE	5RW03
Sybase 错误代码	13644
ODBC 2 状态	S0002
ODBC 3 状态	42S02
参数 1	发布的名称。
参数 2	该用户的名称。

可能的原因

您试图创建已存在的预订。

对连接参数字符串语法分析时出错

项	值
SQLCODE	-655
常量	SQLE_GEN_PARSE_ERROR
SQLSTATE	08W38

按消息内容顺序排列的错误消息列表

项	值
Sybase 错误代码	13707
ODBC 2 状态	08001
ODBC 3 状态	08001

可能的原因 无法对连接字符串进行语法分析。字符串或连接参数文件中包含语法错误。

对相关名 '%1' 的引用非法

项	值
SQLCODE	-824
常量	SQLE_INVALID_CORRELATION_NAME_REFERENCE
SQLSTATE	42U01
Sybase 错误代码	13830
ODBC 2 状态	S0002
ODBC 3 状态	42S02
参数 1	被错误引用的相关名。

可能的原因 您的查询在表的表达式中包含对相关名的引用，但表的表达式中却没有包含该引用。

对于集成用户来说，不同的组映射过多

项	值
SQLCODE	-1003

项	值
常量	SQLE_INTEGRATED_LOGON_TOO_MANY_MAPPINGS
SQLSTATE	28W10
Sybase 错误代码	13490
ODBC 2 状态	28000
ODBC 3 状态	28000

可能的原因

数据库中没有集成用户的显式映射，但有组映射。但不同的组映射过多。您必须减少不同组映射的数目，或者为该用户添加一个显式映射。

对于临时表，不允许执行除 RESTRICT 以外的参照完整性动作

项	值
SQLCODE	-849
常量	SQLE_INVALID_FOREIGN_KEY_ACTION
SQLSTATE	42R01
Sybase 错误代码	1709
ODBC 2 状态	42000
ODBC 3 状态	42000

可能的原因

您试图为临时表指定不受支持的参照完整性动作。

对约束 '%1' 的引用或操作无效

项	值
SQLCODE	-937

按消息内容顺序排列的错误消息列表

项	值
常量	SQLE_INVALID_CONSTRAINT_REF
SQLSTATE	42U06
Sybase 错误代码	13550
ODBC 2 状态	S0002
ODBC 3 状态	42S23
参数 1	不能用于指定用途的约束的名称。

可能的原因 您在约束上指定了非法操作，即试图 ALTER 主键约束。

多个表被标识为 '%1'

项	值
SQLCODE	-139
常量	SQLE_CORRELATION_NAME_AMBIGUOUS
SQLSTATE	52012
Sybase 错误代码	7364
ODBC 2 状态	37000
ODBC 3 状态	42000
参数 1	不明确的相关名。

可能的原因 您在同一 FROM 子句中用相同的相关名标识了两个表。

多行 SQLDA 的 SQLDA 字段不一致

项	值
SQLCODE	-700
常量	SQLE_SQLDA_INCONSISTENT
SQLSTATE	07W04
Sybase 错误代码	13721
ODBC 2 状态	07001
ODBC 3 状态	07W04

可能的原因

在多行 SQLDA 中并非所有行的定义都相同，因此无法进行数组操作（插入、读取或执行）。给定列在各行中的定义都必须相同（类型和长度）。

返回的结果是非确定性的。

项	值
SQLCODE	122
常量	SQLE_NONDETERMINISTIC_RESULT
SQLSTATE	01W18
Sybase 错误代码	13883
ODBC 2 状态	01000
ODBC 3 状态	01000

可能的原因

FIRST 或 TOP n 用在 SELECT 语句中，以限制结果的大小。如果结果是定义明确的，则语句也必须具有 ORDER BY。如果没有 ORDER BY，则服务器可以自由返回拥有请求行数的任意结果子集。

非法的 FOR XML EXPLICIT 标记值: '%1'

项	值
SQLCODE	-897
常量	SQLE_BAD_FOR_XML_EXPLICIT_TAG
SQLSTATE	WX005
Sybase 错误代码	13584
ODBC 2 状态	ERROR
ODBC 3 状态	ERROR
参数 1	非法标记值

可能的原因

FOR XML EXPLICIT 标记值必须大于 0 小于 256。此外, 'Tag' 列中不允许 NULL 值。

非法的列名: '%1'

项	值
SQLCODE	-899
常量	SQLE_BAD_FOR_XML_EXPLICIT_COLUMN_NAME
SQLSTATE	WX007
Sybase 错误代码	13582
ODBC 2 状态	ERROR
ODBC 3 状态	ERROR
参数 1	列名非法的原因。

可能的原因

FOR XML EXPLICIT 列名最多由四个字段组成, 各字段之间由感叹号分隔。开头两个列必须命名为 'Tag' 和 'Parent'。

分配给 Java 虚拟机用于远程访问的内存不足

项	值
SQLCODE	-679
常量	SQLE_OMNI_MEMORY_CONFIG
SQLSTATE	WO009
Sybase 错误代码	708
ODBC 2 状态	ERROR
ODBC 3 状态	ERROR

可能的原因

必须增加 Sysoptions 中 Java 堆大小和 Java 命名空间的配置值，才能载入用于远程访问的 Java 类。

分组查询包含多个 DISTINCT 集合函数

项	值
SQLCODE	-863
常量	SQLE_INVALID_DISTINCT_AGGREGATE
SQLSTATE	42W70
Sybase 错误代码	13867
ODBC 2 状态	37000
ODBC 3 状态	42000

可能的原因

在相同的分组查询中指定了两个或多个 DISTINCT 集合函数。只有在 Hash Group By 运算符可供使用的情况下支持该用法。如果不能使用 Hash Group By 运算符，则任何查询块最多只能包含一个 DISTINCT 集合函数。

服务 '%1' 已经存在

项	值
SQLCODE	-919
常量	SQLE_SERVICE_ALREADY_EXISTS
SQLSTATE	42W97
Sybase 错误代码	13565
ODBC 2 状态	ERROR
ODBC 3 状态	ERROR
参数 1	已存在服务的名称。

可能的原因 您试图创建一个名称在 SYS.SYSSERVICE 中已经存在的服务。

服务 '%1' 正在使用

项	值
SQLCODE	-924
常量	SQLE_SERVICE_IN_USE
SQLSTATE	55W15
Sybase 错误代码	13567
ODBC 2 状态	ERROR
ODBC 3 状态	ERROR
参数 1	正在使用的服务的名称。

可能的原因 您试图删除当前正在使用的服务。

服务定义中的主机变量引用必须命名

项	值
SQLCODE	-926
常量	SQLE_HOSTVAR_MUST_BE_NAMED
SQLSTATE	42W9B
Sybase 错误代码	13559
ODBC 2 状态	ERROR
ODBC 3 状态	ERROR

可能的原因 您试图使用未命名的主机变量引用来创建服务。

服务类型不允许 '%1' 属性

项	值
SQLCODE	-1027
常量	SQLE_SERVICE_ATTR_NOT_ALLOWED
SQLSTATE	42WB2
Sybase 错误代码	13483
ODBC 2 状态	ERROR
ODBC 3 状态	ERROR
参数 1	不允许的属性的名称。

可能的原因 指定服务类型的服务定义不允许指定给定属性。

服务器 '%1': %2

项	值
SQLCODE	-660
常量	SQLE_OMNI_REMOTE_ERROR
SQLSTATE	W0005
Sybase 错误代码	13732
ODBC 2 状态	ERROR
ODBC 3 状态	ERROR
参数 1	远程服务器的名称。
参数 2	来自远程服务器的消息。

可能的原因 远程服务器生成的消息。包括消息文本。

服务器试图访问的页已超出所允许的最大 **dbspace** 文件大小末端

项	值
SQLCODE	-605
常量	SQLE_ACCESS_BEYOND_END_OF_MAX_DBSPACE
SQLSTATE	04W08
Sybase 错误代码	5006
ODBC 2 状态	ERROR
ODBC 3 状态	ERROR

可能的原因 数据库试图访问页码超出最大磁盘页的页面。这是致命的内部错误。

服务语句定义与服务类型不一致

项	值
SQLCODE	-927
常量	SQLLE_SERVICE_STATEMENT_MISMATCH
SQLSTATE	42W9C
Sybase 错误代码	13558
ODBC 2 状态	ERROR
ODBC 3 状态	ERROR

可能的原因

没有为需要语句的服务类型提供语句，或者在服务类型不支持定义的语句时提供了语句。

服务中的 '%1' 属性值无效

项	值
SQLCODE	-1022
常量	SQLLE_SERVICE_PARM_INVALID_VALUE
SQLSTATE	42WAD
Sybase 错误代码	13488
ODBC 2 状态	ERROR
ODBC 3 状态	ERROR
参数 1	无效属性的名称。

可能的原因

服务定义中包含的 USING、FORMAT 或 GROUP 属性的值无效。

父项未打开: '%1'

项	值
SQLCODE	-900
常量	SQLE_EXPLICIT_TAG_NOT_OPEN
SQLSTATE	WX008
Sybase 错误代码	13581
ODBC 2 状态	ERROR
ODBC 3 状态	ERROR
参数 1	在打开标记之外的父标记 ID。

可能的原因

在读取行时，FOR XML EXPLICIT 要求待打开的行必须具有父标记。请检查删除了 FOR XML EXPLICIT 子句的查询返回的行的顺序。

复制服务中的 '%1' 属性

项	值
SQLCODE	-1025
常量	SQLE_SERVICE_PARM_DUPLICATE_PROPERTY
SQLSTATE	42WB0
Sybase 错误代码	13485
ODBC 2 状态	ERROR
ODBC 3 状态	ERROR
参数 1	复制属性的名称。

可能的原因

服务定义中包含复制属性。

赋值出错

项	值
SQLCODE	-641
常量	SQLE_ERROR_IN_ASSIGNMENT
SQLSTATE	22005
Sybase 错误代码	8205
ODBC 2 状态	22005
ODBC 3 状态	22018

可能的原因

在 GET DESCRIPTOR 语句中，主机变量的数据类型必须对应于描述符项的数据类型。

该外部过程调用的参数过多

项	值
SQLCODE	-625
常量	SQLE_TOO_MANY_PARAMETERS
SQLSTATE	WW010
Sybase 错误代码	13680
ODBC 2 状态	ERROR
ODBC 3 状态	ERROR

可能的原因

在 32 位 Windows 中调用外部函数时最多可使用 256 个参数。

高速缓存不足，无法启动 Java 虚拟机

项	值
SQLCODE	-686
常量	SQLE_JAVA_VM_INSUFFICIENT_CACHE
SQLSTATE	WP015
Sybase 错误代码	13878
ODBC 2 状态	ERROR
ODBC 3 状态	ERROR

可能的原因

启动 Java 虚拟机所需的高速缓存不足。请使用较大的高速缓存大小重新启动引擎。

格式字符串参数号 %1 无效

项	值
SQLCODE	-294
常量	SQLE_INVALID_FORMAT_STRING_ARG_NUM
SQLSTATE	53W08
Sybase 错误代码	2749
ODBC 2 状态	37000
ODBC 3 状态	42000
参数 1	参数号。

可能的原因

在 PRINT 或 RAISERROR 语句的格式字符串中提供了无效的参数号。该数字必须在 1 到 20 之间，且一定不能超过所提供的参数数量。

工作量捕获 (%1) 已经在进行

项	值
SQLCODE	-942
常量	SQLE_WORKLOAD_CAPTURE_ALREADY_EXISTS
SQLSTATE	WW029
Sybase 错误代码	13546
ODBC 2 状态	42000
ODBC 3 状态	42000

可能的原因

在已运行一个工作量捕获的情况下，尝试启动另一个工作量捕获。必须等待其它捕获结束。

公用表表达式引用中的循环

项	值
SQLCODE	-914
常量	SQLE_COMMON_TABLE_EXPRESSION_CYCLE
SQLSTATE	42W93
Sybase 错误代码	13570
ODBC 2 状态	37000
ODBC 3 状态	42000

可能的原因

不支持包含多个公用表表达式的循环。

滚动位置 '%1' 无效

项	值
SQLCODE	-820
常量	SQLE_INVALID_POSITION
SQLSTATE	24504
Sybase 错误代码	13826
ODBC 2 状态	ERROR
ODBC 3 状态	ERROR

可能的原因 您试图滚动到不支持的位置。滚动位置必须在 -2147483647 与 2147483646 之间。

过程 '%1' 不再有效

项	值
SQLCODE	-836
常量	SQLE_PROCEDURE_NO_LONGER_VALID
SQLSTATE	42W63
Sybase 错误代码	13842
ODBC 2 状态	37000
ODBC 3 状态	42000
参数 1	过程的名称。

可能的原因 过程定义不能从编目中载入。检查是否有被重命名或可能是保留字的表或列。

过程 '%1' 由于未处理的异常 '%2' 而终止

项	值
SQLCODE	-91
常量	SQLE_UNHANDLED_JAVA_EXCEPTION
SQLSTATE	WP001
Sybase 错误代码	13735
ODBC 2 状态	ERROR
ODBC 3 状态	ERROR
参数 1	返回未处理异常的过程的名称。
参数 2	未处理的异常的完全限定 Java 类名称。

可能的原因

Java 过程在出现活动异常的情况下终止，且此异常将在 SQL 中反映为错误状态。

过程 '%2' 的参数 '%1' 不能为空

项	值
SQLCODE	-90
常量	SQLE_ARGUMENT_CANNOT_BE_NULL
SQLSTATE	WP000
Sybase 错误代码	409
ODBC 2 状态	ERROR
ODBC 3 状态	ERROR
参数 1	不能为空的参数号。
参数 2	不能接收空参数的过程的名称。

可能的原因 您将空值传递给了一个需要标量参数的过程。例如，有 'int' 参数的 Java 过程不能接收空值。

过程、触发器、事件或批中不允许使用 SETUSER

项	值
SQLCODE	-877
常量	SQLE_SETUSER_NOT_IN_PROCEDURES
SQLSTATE	42W09
Sybase 错误代码	13888
ODBC 2 状态	ERROR
ODBC 3 状态	ERROR

可能的原因 存储过程、触发器、事件处理程序或批处理中不允许使用 SETUSER 语句。不能通过 EXECUTE IMMEDIATE 执行该语句。

过程或触发器调用嵌套太深

项	值
SQLCODE	-274
常量	SQLE_NESTING_TOO_DEEP
SQLSTATE	42W29
Sybase 错误代码	217
ODBC 2 状态	ERROR
ODBC 3 状态	ERROR

可能的原因 您可能定义了一个导致无限制递归的过程或触发器。

过程或触发器中不允许数据定义语句

项	值
SQLCODE	-623
常量	SQLLE_DDL_NOT_ALLOWED_IN_PROCEDURES
SQLSTATE	52W21
Sybase 错误代码	154
ODBC 2 状态	ERROR
ODBC 3 状态	ERROR

可能的原因

过程或触发器定义中包含数据定义语句（例如 CREATE、DROP、GRANT、REVOKE、ALTER）。这些语句不允许用在过程或触发器中。

过程或函数 '%2' 中的参数 '%1' 不具有缺省值

项	值
SQLCODE	-1001
常量	SQLLE_NO_DEFAULT_FOR_PARM
SQLSTATE	08W71
Sybase 错误代码	13491
ODBC 2 状态	ERROR
ODBC 3 状态	ERROR
参数 1	参数的名称。
参数 2	过程或函数的名称。

可能的原因

尝试将 DEFAULT 用作过程或函数的参数，但相应参数不具有缺省值。

过程已完成

项	值
SQLCODE	105
常量	SQLE_PROCEDURE_COMPLETE
SQLSTATE	01W05
Sybase 错误代码	13618
ODBC 2 状态	OK
ODBC 3 状态	OK

可能的原因

此过程没有更多的可用结果集。OPEN 或 RESUME 语句可能导致过程执行完成。在 OPEN 语句上游标未打开。您可能试图在 SELECT 语句上 RESUME 游标。

函数 '%1' 的参数数目错误

项	值
SQLCODE	-154
常量	SQLE_WRONG_PARAMETER_COUNT
SQLSTATE	37505
Sybase 错误代码	174
ODBC 2 状态	37000
ODBC 3 状态	42000
参数 1	函数的名称。

可能的原因

为数据库函数提供的参数个数有误。

函数或过程 '%1' 的参数过多

项	值
SQLCODE	-994
常量	SQLE_TOO_MANY_ARGUMENTS
SQLSTATE	42WAC
Sybase 错误代码	401
ODBC 2 状态	37000
ODBC 3 状态	42000
参数 1	函数或过程的名称。

可能的原因

您提供了数据库服务器无法处理的参数列表。当函数或存储过程的参数列表过长时，就会发生这种情况。重建具有较大页面大小的数据库可防止发生这种错误。

基本复合语句内不允许有结果集

项	值
SQLCODE	-222
常量	SQLE_RESULT_NOT_ALLOWED
SQLSTATE	3BW02
Sybase 错误代码	13655
ODBC 2 状态	ERROR
ODBC 3 状态	ERROR

可能的原因

您使用的 `SELECT` 语句在原子复合语句中没有 `INTO` 子句或 `RESULT CURSOR` 语句。

集成登录 ID 为 guest 时，只能被映射到数据库的 guest 用户 ID 上

项	值
SQLCODE	-247
常量	SQLE_INTEGRATED_LOGON_GUESTMAP
SQLSTATE	28W06
Sybase 错误代码	13695
ODBC 2 状态	28000
ODBC 3 状态	28000

可能的原因 您试图将访客登录 ID 映射到访客以外的某些内容。

集成登录失败

项	值
SQLCODE	-245
常量	SQLE_INTEGRATED_LOGON_FAILED
SQLSTATE	28W04
Sybase 错误代码	13691
ODBC 2 状态	28000
ODBC 3 状态	28000

可能的原因 集成登录失败。您可能没有服务器计算机上的系统帐号。

集合表达式 '%1' 包含多个列，这些列中的一个或多个是外部引用

项	值
SQLCODE	-861
常量	SQLE_MULTIPLE_AGGREGATE_COLUMNS
SQLSTATE	42W68
Sybase 错误代码	13865
ODBC 2 状态	37000
ODBC 3 状态	42000
参数 1	集合表达式出错。

可能的原因

嵌套查询中的 `subselect` 包含有集合函数，其参数中含有外部引用。在这种情况下，外部引用必须是表达式中引用的唯一列。

集合表达式 '%1' 必须出现在选择列表或 **HAVING** 子句子查询中

项	值
SQLCODE	-862
常量	SQLE_INVALID_AGGREGATE_PLACEMENT
SQLSTATE	42W69
Sybase 错误代码	13866
ODBC 2 状态	37000
ODBC 3 状态	42000
参数 1	集合表达式出错。

可能的原因

包含外部引用的集合表达式必须出现在选择列表表达式（子选择）中，或出现在查询的 **HAVING** 子句子查询中，其 **FROM** 子句中包含被集合列的表。

集合函数用法无效

项	值
SQLCODE	-150
常量	SQLE_AGGREGATES_NOT_ALLOWED
SQLSTATE	42W06
Sybase 错误代码	13204
ODBC 2 状态	37000
ODBC 3 状态	42000

可能的原因

您试图不适当地使用集合函数。例如，在外部引用不是由集合函数构成的情况下，**SELECT** 语句不能在 **WHERE** 子句的判定中包含集合函数。其它无效使用包括在 **UPDATE** 语句的 **SET** 子句中指定集合函数，或在 **CHECK** 约束中使用集合函数。

集合函数中出现非法的 **ORDER BY**

项	值
SQLCODE	-904
常量	SQLE_INVALID_ORDERBY_IN_AGGREGATE
SQLSTATE	42W90
Sybase 错误代码	13579
ODBC 2 状态	37000
ODBC 3 状态	42000

可能的原因

只有在 **SELECT** 列表中没有 **DISTINCT** 集合时，或存在其 **DISTINCT** 列等于 **ORDER BY** 第一列的 **DISTINCT** 集合时，才可在集合函数中使用 **ORDER BY**。此外，在同一 **SELECT** 列表中不能使用多个有序的集合，除非它们拥有完全相同的 **ORDER BY** 子句。

集合函数中的空值已删除

项	值
SQLCODE	109
常量	SQLE_NULL_VALUE_ELIMINATED
SQLSTATE	01003
Sybase 错误代码	409
ODBC 2 状态	01000
ODBC 3 状态	01003

可能的原因 集合函数的表达式参数对一行或多行取值为 NULL。

计划可能包含虚拟索引。

项	值
SQLCODE	129
常量	SQLE_USING_VIRTUAL_INDEXES
SQLSTATE	01W20
Sybase 错误代码	13596
ODBC 2 状态	01S01
ODBC 3 状态	01S01

可能的原因 该连接中当前启用了虚拟索引。生成的任何计划都可能包含虚拟索引。

加密错误: %1

项	值
SQLCODE	-895
常量	SQLE_ENCRYPT_ERROR
SQLSTATE	08W66
Sybase 错误代码	13589
ODBC 2 状态	08001
ODBC 3 状态	08001
参数 1	所发生的错误的说明。

可能的原因 解密时发生错误。

加密密钥不正确或遗失

项	值
SQLCODE	-840
常量	SQLE_BAD_ENCRYPTION_KEY
SQLSTATE	08W62
Sybase 错误代码	16846
ODBC 2 状态	08001
ODBC 3 状态	08001

可能的原因 该数据库使用密钥加密。没有启动该数据库的密钥，或给出的密钥不正确。

检测到死锁

项	值
SQLCODE	-306
常量	SQLE_DEADLOCK
SQLSTATE	40001
Sybase 错误代码	1205
ODBC 2 状态	40001
ODBC 3 状态	40001

可能的原因

您试图读写已被其他用户锁定的行。此外，对于您自己的事务，也会直接或间接阻塞其他用户。这是一种死锁情况，您的事务已被选择作为回退事务。

检测到与 DBMLSync 下载阶段的冲突

项	值
SQLCODE	-828
常量	SQLE_RECORDING_CONFLICT_DETECTED
SQLSTATE	WW027
Sybase 错误代码	13834
ODBC 2 状态	ERROR
ODBC 3 状态	ERROR

可能的原因

DBMLSync 使用此错误来检测下载阶段与其它连接所修改的行的冲突。

鉴定失败

项	值
SQLCODE	-218
常量	SQLE_AUTHENTICATION_FAILED
SQLSTATE	08W48
Sybase 错误代码	13621
ODBC 2 状态	08001
ODBC 3 状态	08001

可能的原因 database_authentication 或 connection_authentication 选项的设置不正确。

鉴定违规

项	值
SQLCODE	-98
常量	SQLE_AUTHENTICATION_VIOLATION
SQLSTATE	08W21
Sybase 错误代码	13620
ODBC 2 状态	08001
ODBC 3 状态	08001

可能的原因 您试图连接到已鉴定为特定应用程序专用的服务器。

解密错误: %1

项	值
SQLCODE	-851
常量	SQLE_DECRYPT_ERROR
SQLSTATE	08W63
Sybase 错误代码	13855
ODBC 2 状态	08001
ODBC 3 状态	08001
参数 1	所发生的错误的说明。

可能的原因

解密时发生错误。

解压缩错误: %1

项	值
SQLCODE	-960
常量	SQLE_DECOMPRESSION_ERROR
SQLSTATE	WW038
Sybase 错误代码	13530
ODBC 2 状态	ERROR
ODBC 3 状态	ERROR

可能的原因

解压缩时发生错误。

仅 DBA 可以设置选项 '%1'

项	值
SQLCODE	-204
常量	SQLE_OPTION_REQUIRES_DBA
SQLSTATE	42W46
Sybase 错误代码	5878
ODBC 2 状态	42000
ODBC 3 状态	42000

可能的原因

在 SET OPTION 语句中指定的选项只能由拥有 DBA 权限的用户来设置。

仅能描述 SELECT 语句

项	值
SQLCODE	-160
常量	SQLE_DESCRIBE_NONSELECT
SQLSTATE	07005
Sybase 错误代码	3819
ODBC 2 状态	OK
ODBC 3 状态	OK

可能的原因

在 C 语言界面中，您试图使用除 SELECT 语句之外的语句描述选择列表。

警告: %1

项	值
SQLCODE	200
常量	SQLE_WARNING
SQLSTATE	01000
Sybase 错误代码	13619
ODBC 2 状态	OK
ODBC 3 状态	OK
参数 1	警告消息。

可能的原因 发生了警告。该消息指出导致警告的情况。

开始日期 / 时间对事件 '%1' 无效

项	值
SQLCODE	-793
常量	SQLE_INVALID_EVENT_START
SQLSTATE	WE007
Sybase 错误代码	13803
ODBC 2 状态	ERROR
ODBC 3 状态	ERROR
参数 1	所调度的事件的名称。

可能的原因 指定的事件开始日期或时间已过。

可用于 OPENXML 查询的内存不足

项	值
SQLCODE	-912
常量	SQLE_XQUERY_MEMORY_ERROR
SQLSTATE	WX016
Sybase 错误代码	13572
ODBC 2 状态	ERROR
ODBC 3 状态	ERROR

可能的原因

OPENXML 查询使用的内存可能与 XML 文档中最大的子树成比例，该子树含有结果中的单个行所引用的节点。尝试增加缓存大小或重写查询，以便各行引用较小的子树。

客户 / 服务器通信协议版本不匹配

项	值
SQLCODE	-88
常量	SQLE_PROTOCOL_MISMATCH
SQLSTATE	08W15
Sybase 错误代码	1602
ODBC 2 状态	08S01
ODBC 3 状态	08S01

可能的原因

由于客户端和服务器的协议版本不匹配而使连接失败。应确保客户端和服务器的版本相同。

客户 / 数据库服务器版本不匹配

项	值
SQLCODE	-231
常量	SQLE_DBLIB_ENGINE_MISMATCH
SQLSTATE	08W19
Sybase 错误代码	13658
ODBC 2 状态	08001
ODBC 3 状态	08001

可能的原因

您的可执行文件使用的数据库接口库与数据库服务器的版本号不匹配。

客户内存不足

项	值
SQLCODE	-876
常量	SQLE_CLIENT_OUT_OF_MEMORY
SQLSTATE	08W65
Sybase 错误代码	13882
ODBC 2 状态	S1001
ODBC 3 状态	HY001

可能的原因

当数据库客户端试图分配内存时发生故障。

口令包含非法字符

项	值
SQLCODE	-963
常量	SQLE_ILLEGAL_PASSWORD
SQLSTATE	08005
Sybase 错误代码	13528
ODBC 2 状态	28000
ODBC 3 状态	28000

可能的原因 指定的口令包含非法字符。

口令的长度不能超过 %1 个字符

项	值
SQLCODE	-958
常量	SQLE_PASSWORD_TOO_LONG
SQLSTATE	28000
Sybase 错误代码	13530
ODBC 2 状态	28000
ODBC 3 状态	28000

可能的原因 口令比服务器支持的口令长。

口令至少必须有 %1 个字符

项	值
SQLCODE	-738
常量	SQLE_PASSWORD_TOO_SHORT
SQLSTATE	28000
Sybase 错误代码	573
ODBC 2 状态	28000
ODBC 3 状态	28000

可能的原因

口令比当前 MIN_PASSWORD_LENGTH 选项设置允许的口令短。

来自 HTTP 服务器的响应无效

项	值
SQLCODE	-988
常量	SQLE_INVALID_HTTP_RESPONSE
SQLSTATE	WW057
Sybase 错误代码	13501
ODBC 2 状态	ERROR
ODBC 3 状态	ERROR

可能的原因

来自远程 HTTP 服务器的响应无效。该响应可能为空、格式不正确、缺少标头信息，等等。

类 '%1' 没有公共字段 '%2'

项	值
SQLCODE	-93
常量	SQLE_FIELD_NOT_FOUND
SQLSTATE	WW013
Sybase 错误代码	13703
ODBC 2 状态	ERROR
ODBC 3 状态	ERROR
参数 1	找不到指定字段的类的名称。
参数 2	找不到的字段的名称。

可能的原因

表达式引用的字段不存在或不是公共字段。

类 '%2' 的字段 '%1' 不能为空

项	值
SQLCODE	-649
常量	SQLE_FIELD_CANNOT_BE_NULL
SQLSTATE	WW015
Sybase 错误代码	13741
ODBC 2 状态	ERROR
ODBC 3 状态	ERROR
参数 1	不能为空的字段的名称。
参数 2	拥有字段的类的名称。

可能的原因 您试图在拥有不能为空的 Java 类型的 Java 对象字段中存储 SQL 空值。例如，Java 的 'int' 类型不能为空。

类型 '%2' 的过程子类型 '%1' 无效

项	值
SQLCODE	-987
常量	SQLE_INVALID_PROCEDURE_SUBTYPE
SQLSTATE	WW056
Sybase 错误代码	13502
ODBC 2 状态	ERROR
ODBC 3 状态	ERROR
参数 1	过程子类型
参数 2	过程类型

可能的原因 指定的过程或函数的给定过程类型具有无效子类型。

连接被终止

项	值
SQLCODE	-308
常量	SQLE_CONNECTION_TERMINATED
SQLSTATE	40W07
Sybase 错误代码	4224
ODBC 2 状态	ERROR
ODBC 3 状态	ERROR

可能的原因

您的数据库连接已终止，且您的事务已回退。由于 DBA 执行了 DROP CONNECTION 语句、数据库服务器已关闭或与数据库服务器的网络连接中断，连接可能已终止。

连接超时

项	值
SQLCODE	-982
常量	SQLE_REMOTE_CONNECTION_TIMED_OUT
SQLSTATE	WW051
Sybase 错误代码	13507
ODBC 2 状态	ERROR
ODBC 3 状态	ERROR

可能的原因

到远程主机的连接因长时间处于非活动状态而超时。

连接错误： %1

项	值
SQLCODE	-832
常量	SQLE_CONNECTION_ERROR
SQLSTATE	08W60
Sybase 错误代码	13838
ODBC 2 状态	08001
ODBC 3 状态	08001
参数 1	连接错误的说明。

可能的原因

在试图建立与数据库服务器的连接但尚未试图连接数据库时发生了错误。例如，在试图连接的过程中无法初始化通信链接就是这种错误。使用 LogFile 连接参数创建调试日志文件可以提供更多信息。

连接中临时表过多

项	值
SQLCODE	-817
常量	SQLE_TOO_MANY_TEMP_TABLES
SQLSTATE	52W41
Sybase 错误代码	13823
ODBC 2 状态	ERROR
ODBC 3 状态	ERROR

可能的原因

CREATE TABLE 或 DECLARE TABLE 语句试图创建临时表，但是在当前连接中用于临时表的非重复表 ID 的数量将超出限制。

列 '%1' 的 Set 子句使用不正确

项	值
SQLCODE	-846
常量	SQLE_INVALID_SET_CLAUSE
SQLSTATE	42U03
Sybase 错误代码	13852
ODBC 2 状态	S0002
ODBC 3 状态	42S03

可能的原因

您的更新语句包含无效的 set 子句，例如，对相同列有多个 set 子句。

列 '%1' 的标识属性不匹配

项	值
SQLCODE	-725
常量	SQLE_OMNI_IDENTITY_MISMATCH
SQLSTATE	WO019
Sybase 错误代码	11212
ODBC 2 状态	OK
ODBC 3 状态	OK
参数 1	列的名称。

可能的原因 在 'CREATE EXISTING' 语句中指定的列的 Identity 属性与实际列的 Identity 属性不同。

列 '%1' 的空值属性不匹配

项	值
SQLCODE	-724
常量	SQLE_OMNI_NULL_MISMATCH
SQLSTATE	WO018
Sybase 错误代码	11211
ODBC 2 状态	OK
ODBC 3 状态	OK
参数 1	列的名称。

可能的原因 在 'CREATE EXISTING' 语句中所指定列的空值属性不同于实际列的空值属性。

列 '%1' 的指定长度与实际长度不同

项	值
SQLCODE	-723
常量	SQLE_OMNI_LENGTH_MISMATCH
SQLSTATE	WO017
Sybase 错误代码	11210
ODBC 2 状态	OK
ODBC 3 状态	OK
参数 1	列的名称。

可能的原因 'CREATE EXISTING' 语句中指定的列长度与远程表中的列长度不同。

列 '%1' 的指定数据类型与实际数据类型不兼容

项	值
SQLCODE	-721
常量	SQLE_OMNI_DATATYPE_MISMATCH
SQLSTATE	WO015
Sybase 错误代码	11209
ODBC 2 状态	ERROR
ODBC 3 状态	ERROR
参数 1	列的名称。

可能的原因 在 'CREATE EXISTING' 语句中指定列的数据类型与远程表中列的实际数据类型不兼容。

列 '%1' 在远程表中不存在

项	值
SQLCODE	-722
常量	SQLE_OMNI_NOSUCH_COLUMN
SQLSTATE	WO016
Sybase 错误代码	11208
ODBC 2 状态	ERROR
ODBC 3 状态	ERROR
参数 1	列的名称。

可能的原因 在 'CREATE EXISTING' 语句中指定的列在远程表中不存在。

列必须命名: %1

项	值
SQLCODE	-874
常量	SQLE_NO_XML_IDENTIFIER
SQLSTATE	WX001
Sybase 错误代码	13880
ODBC 2 状态	ERROR
ODBC 3 状态	ERROR
参数 1	必须命名的列的名称

可能的原因 未命名的列不能用作 XML 元素或属性名称。请使用 AS 对 SELECT 列表中未命名的列命名。

列太少

项	值
SQLCODE	-902
常量	SQLF_FOR_XML_EXPLICIT_TOO_FEW_COLUMNS
SQLSTATE	WX010
Sybase 错误代码	13581
ODBC 2 状态	ERROR
ODBC 3 状态	ERROR

可能的原因

FOR XML EXPLICIT 至少需要三列：标记列、父列以及一个或多个数据列。

临时表之间的键约束需要主键（非唯一约束）

项	值
SQLCODE	-865
常量	SQLF_INVALID_FOREIGN_KEY_INDEX
SQLSTATE	42R03
Sybase 错误代码	1709
ODBC 2 状态	42000
ODBC 3 状态	42000

可能的原因

如果数据库使用组合索引，则临时表之间的键约束需要主键（非唯一约束）。使用 ALTER TABLE 更改主表的定义或重建数据库。

另一连接已注册为 '%1'

项	值
SQLCODE	-788
常量	SQLE_NOT_UNIQUE_CONN_REG_LABEL
SQLSTATE	5RW27
Sybase 错误代码	13798
ODBC 2 状态	42000
ODBC 3 状态	42S02
参数 1	已注册的连接标签

可能的原因

您试图使用一个已用于同一应用程序的标签来注册连接。

没有参数的名称

项	值
SQLCODE	-907
常量	SQLE_NO_SQLX_ARGUMENT_NAME
SQLSTATE	WX014
Sybase 错误代码	13576
ODBC 2 状态	ERROR
ODBC 3 状态	ERROR

可能的原因

未命名的参数不能用作 XML 元素或属性名称。请使用 AS 对参数列表中未命名的项目命名。

没有当前的游标行

项	值
SQLCODE	-197
常量	SQLE_NO_CURRENT_ROW
SQLSTATE	24503
Sybase 错误代码	560
ODBC 2 状态	24000
ODBC 3 状态	24000

可能的原因

您试图对游标的当前行执行操作，但是该游标没有置于行上。游标在游标的第一行之前、最后一行之后或者在已删除的行上。

没有递归查询的列列表

项	值
SQLCODE	-922
常量	SQLE_NO_RECURSIVE_COLUMN_LIST
SQLSTATE	42W9A
Sybase 错误代码	13562
ODBC 2 状态	37000
ODBC 3 状态	42000

可能的原因

定义递归查询的公用表的表达式必须具备列列表。

没有足够的内存来启动

项	值
SQLCODE	-86
常量	SQLE_NO_MEMORY
SQLSTATE	08W13
Sybase 错误代码	708
ODBC 2 状态	S1001
ODBC 3 状态	HY001

可能的原因 数据库服务器已启动，但是由于内存不足而停止。

命名空间堆在内部函数 %1 处耗尽

项	值
SQLCODE	-164
常量	SQLE_NAMESPACE_HEAP_EXHAUSTED
SQLSTATE	WP007
Sybase 错误代码	13739
ODBC 2 状态	ERROR
ODBC 3 状态	ERROR
参数 1	该内部函数用于进行调试。

可能的原因 为 [Java 命名空间] 分配的空间量不足，无法继续装载 Java 类等内容。
请增加空间大小，方法为：设置选项 `public.java_namespace_size = nnnnnnnn`

模式过长

项	值
SQLCODE	-606
常量	SQL_E_PATTERN_TOO_LONG
SQLSTATE	WW001
Sybase 错误代码	7706
ODBC 2 状态	ERROR
ODBC 3 状态	ERROR

可能的原因

LIKE 操作符的模式太长。支持所有 126 或更少字符的模式。依其内容，也支持某些长达 254 个字符的模式。不支持多于 254 个字符的模式。

某一 dbspace 已达到其文件大小的最大值

项	值
SQLCODE	-604
常量	SQL_E_DBSPACE_FULL
SQLSTATE	04W07
Sybase 错误代码	5006
ODBC 2 状态	ERROR
ODBC 3 状态	ERROR

可能的原因

dbspace 已达到其磁盘分页的最大值（该值通常受最大操作系统文件大小限制）。这是致命错误。

内部回退日志损坏

项	值
SQLCODE	-311
常量	SQLE_LOG_CORRUPTED
SQLSTATE	WI004
Sybase 错误代码	932
ODBC 2 状态	ERROR
ODBC 3 状态	ERROR

可能的原因 在处理 COMMIT 或 ROLLBACK 时，在内部回退日志中发现有损坏。这是致命的内部错误。

内部数据库错误 %1 — 事务已回退

项	值
SQLCODE	-301
常量	SQLE_DATABASE_ERROR
SQLSTATE	40W01
Sybase 错误代码	13665
ODBC 2 状态	ERROR
ODBC 3 状态	ERROR
参数 1	该错误的标识。

可能的原因 发生内部数据库错误。如果此错误可以重现，应向 iAnywhere Solutions 报告。已自动执行 ROLLBACK WORK 语句。

内存错误 — 事务已回退

项	值
SQLCODE	-309
常量	SQLE_MEMORY_ERROR
SQLSTATE	40W08
Sybase 错误代码	3013
ODBC 2 状态	ERROR
ODBC 3 状态	ERROR

可能的原因

UltraLite 运行时接收到意外错误，该错误来自用于存储 UltraLite 数据库的系统调用。例如，写入到永久内存失败。这是一种内部错误，表示设备上的永久存储器有故障或损坏。已自动执行 ROLLBACK WORK 语句。

派生表 '%1' 的选择列表没有与 '%2' 对应的表达式

项	值
SQLCODE	-812
常量	SQLE_NO_MATCHING_SELECT_ITEM
SQLSTATE	42W59
Sybase 错误代码	13822
ODBC 2 状态	37000
ODBC 3 状态	42000
参数 1	派生表的名称。
参数 2	没有对应的表达式的别名的名称。

可能的原因

从派生表的 AS 子句中指定的别名在该派生表的 Select 语句中没有对应的表达式。请确保各个选择列表项在派生表的 AS 子句中有匹配的别名，反之亦然。

派生表 '%1' 没有列 %2 的名称

项	值
SQLCODE	-163
常量	SQLE_NO_COLUMN_NAME
SQLSTATE	52004
Sybase 错误代码	209
ODBC 2 状态	37000
ODBC 3 状态	42000
参数 1	派生表的名称。
参数 2	没有名称的列的数量。

可能的原因

派生表的指定列没有列名称。在查询说明中使用选择列表别名或使用派生的列的名称。

启动 / 停止数据库的请求被拒绝

项	值
SQLCODE	-75
常量	SQLE_START_STOP_DATABASE_DENIED
SQLSTATE	08W29
Sybase 错误代码	6004
ODBC 2 状态	42000

项	值
ODBC 3 状态	42000

可能的原因 您没有启动或停止数据库的权限。所需权限在服务器命令行确定。

启动服务器需要数据库名

项	值
SQLCODE	-87
常量	SQLE_DATABASE_NAME_REQUIRED
SQLSTATE	08W14
Sybase 错误代码	840
ODBC 2 状态	08001
ODBC 3 状态	08001

可能的原因 没有提供数据库名称。启动数据库服务器需要数据库名称。

签名 '%1' 与过程参数不匹配

项	值
SQLCODE	-737
常量	SQLE_SIGNATURE_MISMATCH
SQLSTATE	42W54
Sybase 错误代码	201
ODBC 2 状态	37000
ODBC 3 状态	42000

按消息内容顺序排列的错误消息列表

项	值
参数 1	签名的值

可能的原因 签名中的类型数必须与过程参数的数量一致。如果指定了 '动态结果集' 子句，则动态结果集的数量必须与签名中找到的数量一致。

请求被拒绝 — 没有活动数据库

项	值
SQLCODE	-76
常量	SQLE_REQUEST_DENIED_NO_DATABASES
SQLSTATE	08W28
Sybase 错误代码	950
ODBC 2 状态	08004
ODBC 3 状态	08004

可能的原因 由于当前没有正在运行的数据库，所以服务器拒绝了您的请求。

权限被拒绝: %1

项	值
SQLCODE	-121
常量	SQLE_PERMISSION_DENIED
SQLSTATE	42501
Sybase 错误代码	262
ODBC 2 状态	42000
ODBC 3 状态	42000

项	值
参数 1	缺少权限的类型的说明。

可能的原因

您没有执行指定操作所需的权限。该消息指定所需的实际权限和操作的对象。

缺少服务中的 '%1' 属性值

项	值
SQLCODE	-1023
常量	SQLE_SERVICE_PARM_MISSING_VALUE
SQLSTATE	42WAE
Sybase 错误代码	13487
ODBC 2 状态	ERROR
ODBC 3 状态	ERROR
参数 1	无效属性的名称。

可能的原因

服务定义中包含的 USING、FORMAT 或 GROUP 属性缺少值。

仍有活动的数据库连接

项	值
SQLCODE	-109
常量	SQLE_STILL_ACTIVE_CONNECTIONS
SQLSTATE	08W06
Sybase 错误代码	6001
ODBC 2 状态	ERROR

按消息内容顺序排列的错误消息列表

项	值
ODBC 3 状态	ERROR

可能的原因 您试图关闭仍有活动连接的数据库。

如果 **AUTHORIZATION** 为 **OFF**，则必须指定用户名

项	值
SQLCODE	-918
常量	SQLE_SERVICE_REQUIRES_USER_NAME
SQLSTATE	42W96
Sybase 错误代码	13566
ODBC 2 状态	ERROR
ODBC 3 状态	ERROR

可能的原因 如果 **AUTHORIZATION** 为 **OFF**，则必须指定有效的用户名。

如果没有 **RECURSIVE** 关键字，则不允许递归

项	值
SQLCODE	-938
常量	SQLE_RECURSIVE_KEYWORD_REQUIRED
SQLSTATE	42WA0
Sybase 错误代码	13549
ODBC 2 状态	37000
ODBC 3 状态	42000

可能的原因

递归查询的公用表表达式必须使用 WITH RECURSIVE 子句进行定义。

上次读取后行已更改 — 操作被取消

项	值
SQLCODE	-208
常量	SQLE_ROW_UPDATED_SINCE_READ
SQLSTATE	22W02
Sybase 错误代码	554
ODBC 2 状态	ERROR
ODBC 3 状态	ERROR

可能的原因

您试图对一个声明为 SCROLL 游标的游标执行 UPDATE（定位）或 DELETE（定位）操作，而要更改的行在您读取它之后已经更新。该错误可防止 '丢失更新' 问题。

上次读取后行已更新

项	值
SQLCODE	104
常量	SQLE_ROW_UPDATED_WARNING
SQLSTATE	01W04
Sybase 错误代码	532
ODBC 2 状态	OK
ODBC 3 状态	OK

按消息内容顺序排列的错误消息列表

可能的原因

您从 SCROLL 游标读取了一行。以前曾从同一游标读取该行，但是自上次读取后其中的一列或多列已经更新。游标也许可能（或不可能）读取更新的列；该警告只是指明已经更新了表中的行。如果该游标涉及多个表，则一个或多个表中的行已被更新。

上次同步上载的状态未知

项	值
SQLCODE	-952
常量	SQLE_SYNC_STATUS_UNKNOWN
SQLSTATE	WW032
Sybase 错误代码	13536
ODBC 2 状态	ERROR
ODBC 3 状态	ERROR

可能的原因

上次同步上载的状态未知。直到同步上载成功后，才能继续执行当前的操作。

尚未声明游标

项	值
SQLCODE	-170
常量	SQLE_CURSOR_NOT_DECLARED
SQLSTATE	24W01
Sybase 错误代码	557
ODBC 2 状态	24000
ODBC 3 状态	24000

可能的原因

试图 OPEN 尚未声明的游标。

时间 '%1' 对事件 '%2' 无效

项	值
SQLCODE	-792
常量	SQLE_INVALID_EVENT_TIME
SQLSTATE	WE006
Sybase 错误代码	13802
ODBC 2 状态	ERROR
ODBC 3 状态	ERROR
参数 1	时间值。
参数 2	所调度的事件的名称。

可能的原因 您试图用无效的开始或停止时间创建调度。

使用单字节转换程序时，没有字符转换报告功能

项	值
SQLCODE	-883
常量	SQLE_CHARACTER_CONVERSION_REPORT_NOT_AVAILABLE
SQLSTATE	WC007
Sybase 错误代码	13898
ODBC 2 状态	ERROR
ODBC 3 状态	ERROR

可能的原因 您试图设置 `On_Charset_conversion_failure` 选项，以生成警告或错误报告。当使用单字节到单字节转换程序时此设置无效。

使用临时表

项	值
SQLCODE	102
常量	SQLE_TEMPORARY_TABLE
SQLSTATE	01W02
Sybase 错误代码	13075
ODBC 2 状态	01000
ODBC 3 状态	01000

可能的原因

为满足查询需要已创建了临时表。只有在执行 OPEN 语句时才会产生该警告。

事件 '%1' 已存在

项	值
SQLCODE	-772
常量	SQLE_EVENT_ALREADY_EXISTS
SQLSTATE	WE002
Sybase 错误代码	13782
ODBC 2 状态	ERROR
ODBC 3 状态	ERROR
参数 1	已存在事件的名称。

可能的原因

您试图创建一个名称在 SYS.SYSEVENT 中已经存在的事件。

事件 '%1' 正在使用

项	值
SQLCODE	-835
常量	SQLE_EVENT_IN_USE
SQLSTATE	WE009
Sybase 错误代码	13841
ODBC 2 状态	ERROR
ODBC 3 状态	ERROR
参数 1	正在使用的事件的名称。

可能的原因 您试图删除当前正在使用的事件。

事件 '%2' 的调度 '%1' 已经存在

项	值
SQLCODE	-774
常量	SQLE_SCHEDULE_ALREADY_EXISTS
SQLSTATE	WE004
Sybase 错误代码	13784
ODBC 2 状态	ERROR
ODBC 3 状态	ERROR
参数 1	已存在的调度的名称。
参数 2	所调度的事件的名称。

可能的原因 您试图使用 SYS.SYSSCHEDULE 中已存在的名称为指定事件创建调度。

事务日志备份页未写满

项	值
SQLCODE	110
常量	SQLE_BACKUP_PAGE_INCOMPLETE
SQLSTATE	01W10
Sybase 错误代码	13683
ODBC 2 状态	OK
ODBC 3 状态	OK

可能的原因

针对事务日志发出了 DB_LOG_BACKUP_READ_WAIT，且返回的页面未写满。应用程序应对相同页面重新发出请求。

事务日志被截断

项	值
SQLCODE	-244
常量	SQLE_LOG_TRUNCATED
SQLSTATE	WB005
Sybase 错误代码	13661
ODBC 2 状态	ERROR
ODBC 3 状态	ERROR

可能的原因

对事务日志执行了某个操作，例如，SQL Remote 或复制代理处理，而事务日志在该操作期间被独立备份截断。

事务日志文件是审计所必需的

项	值
SQLCODE	-913
常量	SQLE_AUDITING_WITHOUT_TRANSACTION_LOG
SQLSTATE	42W91
Sybase 错误代码	13571
ODBC 2 状态	ERROR
ODBC 3 状态	ERROR

可能的原因

该数据库正在无事务日志文件的情况下运行。在使用审计前，必须使用 dblog 实用程序创建事务日志文件。

事务中有未提交的数据待处理，无法征用

项	值
SQLCODE	-802
常量	SQLE_CANNOT_ENLIST_WITH_UNCOMMITTED_DATA
SQLSTATE	55W11
Sybase 错误代码	13812
ODBC 2 状态	ERROR
ODBC 3 状态	ERROR

可能的原因

您试图对具有待执行未提交数据的连接征用事务。

视图引用了 '%1'，它是临时对象。视图只能引用永久对象。

项	值
SQLCODE	-766
常量	SQLE_VIEW_OVER_TEMP_OBJECT
SQLSTATE	42U00
Sybase 错误代码	4412
ODBC 2 状态	42000
ODBC 3 状态	42000
参数 1	临时对象名称

可能的原因 视图必须仅引用永久对象，而不能引用临时对象（例如局部临时表）。

试图对不可更新的查询进行更新操作

项	值
SQLCODE	-192
常量	SQLE_NON_UPDATEABLE_VIEW
SQLSTATE	42W31
Sybase 错误代码	7301
ODBC 2 状态	42000
ODBC 3 状态	42000

可能的原因 您试图对隐式只读的查询执行插入、更新或删除操作。包含 DISTINCT、GROUP BY、HAVING、EXCEPT、INTERSECT、UNION、集合函数或连接的查询都为隐式只读。如果查询引用视图，则该视图可能是不可更新的。

试图进行非法游标操作

项	值
SQLCODE	-187
常量	SQLE_CURSOROP_NOT_ALLOWED
SQLSTATE	09W02
Sybase 错误代码	9526
ODBC 2 状态	07005
ODBC 3 状态	07005

可能的原因

您试图进行非法游标操作。例如，您可能要试图为既非 `SELECT` 又非 `BATCH` 的语句打开游标。

试图进行两个活动数据库请求

项	值
SQLCODE	-298
常量	SQLE_DOUBLE_REQUEST
SQLSTATE	42W22
Sybase 错误代码	13663
ODBC 2 状态	ERROR
ODBC 3 状态	ERROR

可能的原因

在 [嵌入式 SQL] 中，您试图在执行一个数据库请求的同时提交另一个数据库请求。这种情况在 Windows 中时有发生：处理 `WM_PAINT` 消息产生了数据库请求，而该数据库请求完成前又接收到了第二个 `WM_PAINT`。

试图删除数据库 '%1' 失败

项	值
SQLCODE	-651
常量	SQLE_DROP_DATABASE_FAILED
SQLSTATE	WW017
Sybase 错误代码	13705
ODBC 2 状态	ERROR
ODBC 3 状态	ERROR

可能的原因

试图删除数据库文件失败。您可能试图删除正在运行的数据库。在失败前，数据库的某些部分可能已被删除。

试图在 JDBC ResultSet 上查找绝对 0

项	值
SQLCODE	-743
常量	SQLE_JDBC_RESULTSET_SEEK_ABSOLUTE_ZERO
SQLSTATE	WJ016
Sybase 错误代码	13756
ODBC 2 状态	ERROR
ODBC 3 状态	ERROR

可能的原因

在 JDBC 结果集上没有第零行。有效行号为 1, 2, ..., -2, -1。

试图在不可更新的远程查询中进行更新操作

项	值
SQLCODE	-728
常量	SQLE_NON_UPDATEABLE_EXT_TAB
SQLSTATE	42W35
Sybase 错误代码	7338
ODBC 2 状态	42000
ODBC 3 状态	42000

可能的原因

您试图对当前没有实现的远程表进行更新或删除操作。这种操作包括：定位更新以及需要建立工作表的更新。

试图在压缩数据库中超出文件尾的位置进行读取

项	值
SQLCODE	-310
常量	SQLE_BEYOND_EOF
SQLSTATE	WI001
Sybase 错误代码	13666
ODBC 2 状态	ERROR
ODBC 3 状态	ERROR

可能的原因

在读取数据库文件时，您试图读取文件结尾以外的内容。这是致命的内部错误。

试图在只读游标上进行更新操作

项	值
SQLCODE	-633
常量	SQLE_READ_ONLY_CURSOR
SQLSTATE	42W30
Sybase 错误代码	7732
ODBC 2 状态	S1009
ODBC 3 状态	HY092

可能的原因 您试图对显式声明为只读的游标执行更新操作。

输出文件目录不存在

项	值
SQLCODE	-978
常量	SQLE_DIRECTORY_INACCESSIBLE
SQLSTATE	WW047
Sybase 错误代码	13511
ODBC 2 状态	ERROR
ODBC 3 状态	ERROR

可能的原因 要写入文件的目录不存在。

输入参数索引超出范围

项	值
SQLCODE	-689
常量	SQLE_BAD_PARAM_INDEX
SQLSTATE	WJ005
Sybase 错误代码	13717
ODBC 2 状态	ERROR
ODBC 3 状态	ERROR

可能的原因 有效参数的范围从 1 到预准备 (或可调用) 语句中指定的主机变量数。

输入的字符串不是 base64 编码

项	值
SQLCODE	-961
常量	SQLE_BASE64_DECODING_ERROR
SQLSTATE	WW039
Sybase 错误代码	13528
ODBC 2 状态	ERROR
ODBC 3 状态	ERROR

可能的原因 在 base64 解码过程中出现错误。

数据库 "%1" 需要恢复

项	值
SQLCODE	-665
常量	SQLE_DATABASE_NEEDS_RECOVERY
SQLSTATE	08W41
Sybase 错误代码	13709
ODBC 2 状态	ERROR
ODBC 3 状态	ERROR
参数 1	需要恢复的数据库的文件名。

可能的原因 数据库在上次使用时不正常退出。在继续之前必须恢复数据库。

数据库备份未启动

项	值
SQLCODE	-241
常量	SQLE_BACKUP_NOT_STARTED
SQLSTATE	WB002
Sybase 错误代码	3206
ODBC 2 状态	ERROR
ODBC 3 状态	ERROR

可能的原因 无法启动数据库备份。可能是因为没有 DBA 授权，或者是因为已经启动了另一个备份，而且尚未完成。

数据库不可升级

项	值
SQLCODE	-673
常量	SQLE_DATABASE_UPGRADE_NOT_POSSIBLE
SQLSTATE	08W43
Sybase 错误代码	3451
ODBC 2 状态	08004
ODBC 3 状态	08004

可能的原因 试图升级数据库失败。该数据库太旧无法进行升级。

数据库不可升级；用户表具有系统表范围中的表 ID

项	值
SQLCODE	-827
常量	SQLE_USER_TABLES_IN_SYSTEM_RANGE
SQLSTATE	08W58
Sybase 错误代码	13833
ODBC 2 状态	08004
ODBC 3 状态	08004

可能的原因 试图升级数据库失败。用户表具有系统表范围中的表 ID。

数据库不可升级；用户表具有系统表范围中的表 ID

项	值
SQLCODE	-826
常量	SQLE_DBO_DOES_NOT_OWN_ROWGENERATOR
SQLSTATE	08W57
Sybase 错误代码	13832
ODBC 2 状态	08004
ODBC 3 状态	08004

可能的原因 试图升级数据库失败。用户表具有系统表范围中的表 ID。

数据库不支持 Java 虚拟机

项	值
SQLCODE	-758
常量	SQLE_NO_JAVA_SUPPORT
SQLSTATE	WJ022
Sybase 错误代码	13769
ODBC 2 状态	ERROR
ODBC 3 状态	ERROR

可能的原因 由于数据库不能正确支持而无法启动 Java 虚拟机。可能数据库是使用旧版软件或者是在禁用 Java 支持的情况下创建的。如果该数据库是使用旧版软件创建的，则应将数据库升级为最新版本。如果数据库是在禁用 Java 支持情况下创建的，则应对该数据库运行 `instjava.sql` 脚本以启用 Java 支持。

数据库处于活动状态

项	值
SQLCODE	-664
常量	SQLC_DATABASE_ACTIVE
SQLSTATE	08W40
Sybase 错误代码	13708
ODBC 2 状态	ERROR
ODBC 3 状态	ERROR

可能的原因

您试图为当前活动的数据库创建写文件。

数据库创建失败: %1

项	值
SQLCODE	-645
常量	SQLC_DATABASE_NOT_CREATED
SQLSTATE	08W33
Sybase 错误代码	928
ODBC 2 状态	08004
ODBC 3 状态	08004
参数 1	没有创建数据库的原因。

可能的原因

试图初始化数据库文件失败。

数据库服务器未在多用户模式下运行

项	值
SQLCODE	-89
常量	SQLE_ENGINE_NOT_MULTUSER
SQLSTATE	08W16
Sybase 错误代码	7203
ODBC 2 状态	08001
ODBC 3 状态	08001

可能的原因

该数据库服务器启动为批量装载（-b 命令行选项）模式，无法用作网络服务器。请停止该数据库服务器，然后在不使用 -b 的情况下重新启动它。

数据库服务器未找到

项	值
SQLCODE	-100
常量	SQLE_ENGINE_NOT_RUNNING
SQLSTATE	08W01
Sybase 错误代码	7950
ODBC 2 状态	08001
ODBC 3 状态	08001

可能的原因

数据库服务器没有运行，或接口库找不到该服务器。

数据库服务器无法将数据转换自 / 至字符集 '%1'

项	值
SQLCODE	-869
常量	SQLE_UNSUPPORTED_CHARACTER_SET_ERROR
SQLSTATE	08W64
Sybase 错误代码	13873
ODBC 2 状态	08S01
ODBC 3 状态	08S01
参数 1	所请求的字符集的名称。

可能的原因

数据库服务器无法从应用程序请求的字符集转换字符数据，或将字符数据转换至应用程序请求的字符集，原因可能是该字符集不受支持，或者数据库服务器字符集转换被禁止（请参见数据库服务器上的 `-ct` 命令行选项）。连接失败。

数据库服务器无法将数据转换自 / 至字符集 '%1'，因此，转换可能不正确

项	值
SQLCODE	115
常量	SQLE_UNSUPPORTED_CHARACTER_SET_WARNING
SQLSTATE	01W13
Sybase 错误代码	13614
ODBC 2 状态	01000
ODBC 3 状态	01000
参数 1	所请求的字符集的名称。

按消息内容顺序排列的错误消息列表

可能的原因

数据库服务器无法从应用程序请求的字符集转换字符数据，或将字符数据转换至应用程序请求的字符集，原因可能是该字符集不受支持，或者数据库服务器字符集转换被禁止（请参见数据库服务器上的 `-ct` 命令行选项）。连接成功，但是可能无法进行所有字符的正确字符转换。

数据库服务器已在运行

项	值
SQLCODE	-96
常量	SQLE_ENGINE_ALREADY_RUNNING
SQLSTATE	08W23
Sybase 错误代码	7950
ODBC 2 状态	S1000
ODBC 3 状态	HY000

可能的原因

数据库服务器无法启动，因为同名服务器已在运行。

数据库名不唯一

项	值
SQLCODE	-77
常量	SQLE_ALIAS_CLASH
SQLSTATE	08W27
Sybase 错误代码	1801
ODBC 2 状态	08001
ODBC 3 状态	08001

可能的原因

数据库无法启动，因为其名称与以前启动的数据库冲突。

数据库升级失败

项	值
SQLCODE	-672
常量	SQLE_DATABASE_UPGRADE_FAILED
SQLSTATE	08W42
Sybase 错误代码	3451
ODBC 2 状态	08004
ODBC 3 状态	08004

可能的原因

试图升级数据库失败。这可能是由于无法找到用于定义系统表更改的 SQL 脚本文件所致。

数据库页太大

项	值
SQLCODE	-97
常量	SQLE_PAGE_SIZE_TOO_BIG
SQLSTATE	08W22
Sybase 错误代码	927
ODBC 2 状态	08004
ODBC 3 状态	08004

可能的原因

您试图启动数据库，但页面大小超过了正在运行的服务器的最大页面大小。请在命令行指定此数据库来重新启动服务器，或在页面大小更大的情况下重新启动服务器。

数据库页太小

项	值
SQLCODE	-972
常量	SQLE_PAGE_SIZE_TOO_SMALL
SQLSTATE	54W03
Sybase 错误代码	13516
ODBC 2 状态	08004
ODBC 3 状态	08004

可能的原因

试图装载对于当前数据库页面大小来说过大的统计信息。使用较大的页面大小重建数据库可以防止此错误。

数据库已创建。

项	值
SQLCODE	136
常量	SQLE_DATABASE_CREATED
SQLSTATE	WW061
Sybase 错误代码	13494
ODBC 2 状态	OK
ODBC 3 状态	OK

可能的原因

打开连接时已使用指定模式创建了指定的 UltraLite 数据库。

数据库中的约束太多

项	值
SQLCODE	-936
常量	SQL_E_TOO_MANY_CONSTRAINTS
SQLSTATE	54W02
Sybase 错误代码	13551
ODBC 2 状态	ERROR
ODBC 3 状态	ERROR

可能的原因

创建新约束的尝试因为 `SYSCONSTRAINT` 表已满而失败。如果 `SYSCONSTRAINT` 表中有许多未使用的页槽，则重装数据库将回收未使用的空间。

所选数据库当前处于不活动状态

项	值
SQLCODE	-74
常量	SQL_E_DATABASE_NOT_ACTIVE
SQLSTATE	08W30
Sybase 错误代码	950
ODBC 2 状态	08001
ODBC 3 状态	08001

可能的原因

选定数据库处于非活动状态。该数据库可能正处在启动或关闭过程中。

所有线程被阻塞

项	值
SQLCODE	-307
常量	SQLE_THREAD_DEADLOCK
SQLSTATE	40W06
Sybase 错误代码	1205
ODBC 2 状态	40001
ODBC 3 状态	40001

可能的原因

您试图读写已被其他用户锁定的行。所有其它线程（请参见 `-gn` 服务器选项）也被阻塞，正在等待取消锁定。这是一种死锁情况，您的事务已被选择作为回退事务。

索引名 '%1' 不明确

项	值
SQLCODE	-678
常量	SQLE_AMBIGUOUS_INDEX_NAME
SQLSTATE	52W40
Sybase 错误代码	1921
ODBC 2 状态	S0011
ODBC 3 状态	42S11
参数 1	不明确的索引的名称。

可能的原因

语句引用了不唯一的索引名称。在索引名之前加上表和 / 或所有者名称。

索引名 '%1' 不唯一

项	值
SQLCODE	-111
常量	SQLE_INDEX_NAME_NOT_UNIQUE
SQLSTATE	52W04
Sybase 错误代码	1921
ODBC 2 状态	S0011
ODBC 3 状态	42S11
参数 1	无效索引的名称。

可能的原因

试图创建一个与现有索引名称相同的索引。

通过键约束相关联的两个表必须都是永久表，或都是使用 ON COMMIT PRESERVE ROWS 创建的临时表

项	值
SQLCODE	-850
常量	SQLE_INVALID_FOREIGN_KEY_TABLE
SQLSTATE	42R02
Sybase 错误代码	1709
ODBC 2 状态	42000
ODBC 3 状态	42000

可能的原因

键约束关系中涉及的表必须都是永久用户表或者都是使用 ON COMMIT PRESERVE ROWS 创建的临时表。使用 ALTER TABLE 更改其中一个表或同时更改两个表的定义。

通信错误

项	值
SQLCODE	-85
常量	SQLE_COMMUNICATIONS_ERROR
SQLSTATE	08W12
Sybase 错误代码	1602
ODBC 2 状态	08S01
ODBC 3 状态	08S01

可能的原因 在应用程序与服务器之间存在通信问题。

同步服务器未能提交上载

项	值
SQLCODE	-794
常量	SQLE_UPLOAD_FAILED_AT_SERVER
SQLSTATE	0AW09
Sybase 错误代码	13804
ODBC 2 状态	37000
ODBC 3 状态	42000

可能的原因 您试图同步 UltraLite 数据库。而在同步会话期间，完整的上载流虽已发送，但无法提交到统一数据库。上载失败的原因可以在同步日志文件中找到。

同步时，必须包含表 '%1' 的主键

项	值
SQLCODE	-778
常量	SQLE_PK_NOT_IN_SYNC_ARTICLE
SQLSTATE	5RW17
Sybase 错误代码	13788
ODBC 2 状态	42000
ODBC 3 状态	42S02
参数 1	表的名称

可能的原因 表的主键必须包括在同步条目中。

同步信息不完整或无效，请检查 '%1'

项	值
SQLCODE	-956
常量	SQLE_SYNC_INFO_INVALID
SQLSTATE	WW036
Sybase 错误代码	13532
ODBC 2 状态	ERROR
ODBC 3 状态	ERROR
参数 1	错误初始化了的参数名

可能的原因 同步信息不完全或无效。在再次尝试同步前，请纠正指示的参数。如果指示 'init_verify'，就不调用 UInitSynchInfo 函数。

同步选项 '%1' 包含分号、等号或大括号

项	值
SQLCODE	-797
常量	SQLE_BAD_SYNC_OPTION_VALUE
SQLSTATE	5RW32
Sybase 错误代码	13807
ODBC 2 状态	42000
ODBC 3 状态	42S02
参数 1	同步选项的名称

可能的原因 您试图设置含有无效值的同步选项。

同步选项过长

项	值
SQLCODE	-809
常量	SQLE_SYNC_OPTION_TOO_LONG
SQLSTATE	5RW34
Sybase 错误代码	13819
ODBC 2 状态	42000
ODBC 3 状态	42S02

可能的原因 同步选项列表不能长于数据库页面大小。

外部函数调用不兼容

项	值
SQLCODE	-818
常量	SQLE_INCOMPATIBLE_EXTERNAL_CALL
SQLSTATE	WW026
Sybase 错误代码	13824
ODBC 2 状态	ERROR
ODBC 3 状态	ERROR

可能的原因

您试图调用外部函数。由于与服务器不兼容，试图载入所需库失败。由于动态库使用了服务器不支持或比服务器所支持的函数更新的外部函数 API，从而可能会产生不兼容的情况。

外部函数平台分类符与当前操作系统不匹配

项	值
SQLCODE	-618
常量	SQLE_EXTERNAL_PLATFORM_FAILURE
SQLSTATE	WW004
Sybase 错误代码	13675
ODBC 2 状态	ERROR
ODBC 3 状态	ERROR

可能的原因

对动态载入模块中外部入口点的调用未由服务器当前运行的操作系统来限定。

外键的列 '%1' 与主键定义不同

项	值
SQLCODE	-113
常量	SQLE_INVALID_FOREIGN_KEY_DEF
SQLSTATE	53030
Sybase 错误代码	1721
ODBC 2 状态	42000
ODBC 3 状态	42000
参数 1	问题列的名称。

可能的原因

外键中列的数据类型与主键中列的数据类型不同。使用 ALTER TABLE 更改其中一列的定义。

为表 '%1' 指定的提示无效

项	值
SQLCODE	-970
常量	SQLE_INVALID_HINT
SQLSTATE	42U07
Sybase 错误代码	13520
ODBC 2 状态	37000
ODBC 3 状态	42000
参数 1	已被指定提示的表的名称。

可能的原因

为当前语句指定的提示在此上下文中无效。在单个语句中，所有对表的引用都必须指定相同的提示或都不指定。

为了保持参照完整性，已从表 %1 中删除行

项	值
SQLCODE	137
常量	SQL_ROW_DELETED_TO_MAINTAIN_REFERENTIAL_INTEGRITY
SQLSTATE	01W24
Sybase 错误代码	13489
ODBC 2 状态	OK
ODBC 3 状态	OK
参数 1	表的名称

可能的原因 在下载时删除主键行导致外键行同时被删除，以保持参照完整性

为视图定义的列数与 SELECT 语句不匹配

项	值
SQLCODE	-114
常量	SQL_VIEW_DEFINITION_ERROR
SQLSTATE	53011
Sybase 错误代码	4409
ODBC 2 状态	21S02
ODBC 3 状态	21S02

可能的原因 您试图创建视图，但指定为 CREATE VIEW 语句组成部分的列列表与视图的 SELECT 语句中的项列表不对应。

为只读游标指定了不正确的 FOR UPDATE。

项	值
SQLCODE	-813
常量	SQLE_NON_UPDATEABLE_CURSOR
SQLSTATE	42W36
Sybase 错误代码	7301
ODBC 2 状态	42000
ODBC 3 状态	42000

可能的原因

试图对不可更新的查询声明 FOR UPDATE 游标。包含 DISTINCT、GROUP BY、HAVING、INTERSECT、EXCEPT 或 UNION 的查询，或包括集合函数的查询为只读查询。如果启用 ANSI_UPDATE_CONSTRAINTS 选项，则包含连接的查询为只读。如果查询引用视图，则该视图可能是不可更新的。

违反了约束 '%1': 表 '%3' 中列 '%2' 的值无效

项	值
SQLCODE	-209
常量	SQLE_INVALID_COLUMN_VALUE
SQLSTATE	23506
Sybase 错误代码	548
ODBC 2 状态	42000
ODBC 3 状态	23000
参数 1	无效值违反的约束的名称（如果已定义）。
参数 2	分配了无效值的列的名称。

项	值
参数 3	包含该列的表的名称。

可能的原因

您尝试进行的插入或更新操作违反了 CHECK 约束。如果值为 FALSE 则说明违反了 CHECK 约束；如果该值为 TRUE 或 UNKNOWN，则视为有效。

未定义的同步模板 '%1'

项	值
SQLCODE	-795
常量	SQLE_SYNC_TEMPLATE_NOT_FOUND
SQLSTATE	5RW30
Sybase 错误代码	13805
ODBC 2 状态	42000
ODBC 3 状态	42S02
参数 1	同步模板的名称

可能的原因

您试图使用未定义的同步模板来定义远程同步站点。

未给 NULL 结果提供指示符变量

项	值
SQLCODE	-181
常量	SQLE_NO_INDICATOR
SQLSTATE	22002
Sybase 错误代码	13635

按消息内容顺序排列的错误消息列表

项	值
ODBC 2 状态	ERROR
ODBC 3 状态	ERROR

可能的原因 您试图从数据库中检索 NULL 值，但没有为该值提供指示符变量。

未连接到数据库

项	值
SQLCODE	-101
常量	SQLE_NOT_CONNECTED
SQLSTATE	08003
Sybase 错误代码	13622
ODBC 2 状态	08003
ODBC 3 状态	08003

可能的原因 您没有连接数据库，或执行了 DISCONNECT 语句并且没有再次连接到数据库。

未声明的标记 ID: '%1'

项	值
SQLCODE	-901
常量	SQLE_UNDECLARED_FOR_XML_EXPLICIT_TAG
SQLSTATE	WX009
Sybase 错误代码	13580
ODBC 2 状态	ERROR

项	值
ODBC 3 状态	ERROR
参数 1	未声明的标记 ID 的值。

可能的原因

表的 Tag 列中出现的每个值都必须在至少一个列名的 TagNumber 字段中进行声明。

未实现功能 '%1'

项	值
SQLCODE	-134
常量	SQLE_NOT_IMPLEMENTED
SQLSTATE	0A000
Sybase 错误代码	401
ODBC 2 状态	ERROR
ODBC 3 状态	ERROR
参数 1	未实现的功能。

可能的原因

试图执行或使用此版本 Adaptive Server Anywhere 中未实现的操作或功能。

未使用任何模式创建了数据库

项	值
SQLCODE	123
常量	SQLE_DATABASE_NEW
SQLSTATE	01W19

按消息内容顺序排列的错误消息列表

项	值
Sybase 错误代码	13884
ODBC 2 状态	OK
ODBC 3 状态	OK

可能的原因

在未提供模式的情况下创建了 UltraLite 数据库。必须先进行模式升级，然后才能执行数据库操作。

未找到 Dbspace '%1'

项	值
SQLCODE	-138
常量	SQLE_DBSPACE_NOT_FOUND
SQLSTATE	52W13
Sybase 错误代码	1802
ODBC 2 状态	S0002
ODBC 3 状态	42S02
参数 1	无法找到的 dbspace 的名称。

可能的原因

您试图访问数据库服务器找不到的 dbspace。

未找到 Jar '%1'

项	值
SQLCODE	-811
常量	SQLE_JAR_NOT_FOUND
SQLSTATE	42W58

项	值
Sybase 错误代码	13821
ODBC 2 状态	42000
ODBC 3 状态	42000
参数 1	jar 的名称。

可能的原因

使用此名称的 jar 在 SYS.SYSJAR 中不存在。

未找到 Java SecurityManager 类: %1

项	值
SQLCODE	-847
常量	SQLE_JAVA_SECMGR_NOT_FOUND
SQLSTATE	WJ027
Sybase 错误代码	13853
ODBC 2 状态	ERROR
ODBC 3 状态	ERROR
参数 1	Java SecurityManager 的类名称。

可能的原因

指定类不是 SecurityManager 子类或找不到。

未找到 Java 类 '%1'

项	值
SQLCODE	-810
常量	SQLE_JAVA_CLASS_NOT_FOUND

按消息内容顺序排列的错误消息列表

项	值
SQLSTATE	42W57
Sybase 错误代码	13820
ODBC 2 状态	42000
ODBC 3 状态	42000
参数 1	Java 类的名称。

可能的原因 使用此名称的 Java 类在 SYS.SYSJAVACLASS 中不存在。

未找到保存点 '%1'

项	值
SQLCODE	-220
常量	SQLE_SAVEPOINT_NOTFOUND
SQLSTATE	3B001
Sybase 错误代码	6401
ODBC 2 状态	ERROR
ODBC 3 状态	ERROR
参数 1	保存点的名称。

可能的原因 您试图回退到不存在的保存点。

未找到变量 '%1'

项	值
SQLCODE	-260

项	值
常量	SQLE_VARIABLE_NOT_FOUND
SQLSTATE	42W14
Sybase 错误代码	137
ODBC 2 状态	37000
ODBC 3 状态	42000

可能的原因

您试图 DROP 或 SET 没有创建或以前删除的 SQL 变量的值。

未找到标签 '%1'

项	值
SQLCODE	-262
常量	SQLE_LABEL_NOT_FOUND
SQLSTATE	42W24
Sybase 错误代码	133
ODBC 2 状态	37000
ODBC 3 状态	42000
参数 1	无法找到的标签的名称。

可能的原因

您在 LEAVE 语句中引用标签，但找不到该标签。

未找到表 '%1'

项	值
SQLCODE	-141

按消息内容顺序排列的错误消息列表

项	值
常量	SQLE_TABLE_NOT_FOUND
SQLSTATE	42W33
Sybase 错误代码	2706
ODBC 2 状态	S0002
ODBC 3 状态	42S02
参数 1	无法找到的表的名称。

可能的原因 您拼错了表名，或者没有用用户名限定表名。例如，可能引用了 employee 而不是 "DBA".employee。

未找到表 '%1' 的 Dbspace

项	值
SQLCODE	-821
常量	SQLE_DBSPACE_FOR_TABLE_UNAVAILABLE
SQLSTATE	52W19
Sybase 错误代码	13827
ODBC 2 状态	ERROR
ODBC 3 状态	ERROR
参数 1	找不到其 dbspace 的表的名称。

可能的原因 您试图访问数据库服务器找不到的 dbspace 中的表。可能需要使用 ALTER DBSPACE 语句更改与 dbspace 相关的文件名。

未找到触发器 '%1'

项	值
SQLCODE	-268
常量	SQLE_TRIGGER_NOT_FOUND
SQLSTATE	52W10
Sybase 错误代码	9819
ODBC 2 状态	S0002
ODBC 3 状态	42S02
参数 1	无法找到的触发器的名称。

可能的原因 您误拼了触发器的名称，或没有用用户名限定触发器名称。

未找到对 '%2' 的 '%1' 的预订

项	值
SQLCODE	-283
常量	SQLE_SUBSCRIPTION_NOT_FOUND
SQLSTATE	5RW04
Sybase 错误代码	13645
ODBC 2 状态	S0002
ODBC 3 状态	42S02
参数 1	发布的名称。
参数 2	该用户的名称。

可能的原因 您试图删除、启动或同步不存在的预订。

未找到发布 '%1'

项	值
SQLCODE	-280
常量	SQLE_PUBLICATION_NOT_FOUND
SQLSTATE	5RW01
Sybase 错误代码	13642
ODBC 2 状态	S0002
ODBC 3 状态	42S02
参数 1	无法找到的发布的名称。

可能的原因 您误拼了发布的名称，或没有用用户名限定发布名称。

未找到服务 '%1'

项	值
SQLCODE	-920
常量	SQLE_SERVICE_NOT_FOUND
SQLSTATE	42W98
Sybase 错误代码	13564
ODBC 2 状态	ERROR
ODBC 3 状态	ERROR
参数 1	无法找到的指定服务的名称。

可能的原因 您试图引用一个名称在 `SYS.SYSSERVICE` 中不存在的服务。

未找到服务器，无法自动启动

项	值
SQLCODE	-764
常量	SQLE_UNABLE_TO_CONNECT_OR_START
SQLSTATE	08W55
Sybase 错误代码	13774
ODBC 2 状态	08001
ODBC 3 状态	08001

可能的原因

无法连接到服务器，且无法自动启动服务器。自动启动可能由于没有提供数据库文件而失败。

未找到过程 '%1'

项	值
SQLCODE	-265
常量	SQLE_PROCEDURE_NOT_FOUND
SQLSTATE	52W09
Sybase 错误代码	504
ODBC 2 状态	S0002
ODBC 3 状态	42S02
参数 1	无法找到的过程的名称。

可能的原因

您误拼了过程的名称，或者没有用用户名来限定过程名称。

未找到连接

项	值
SQLCODE	-108
常量	SQLE_CONNECTION_NOT_FOUND
SQLSTATE	08W02
Sybase 错误代码	4224
ODBC 2 状态	08003
ODBC 3 状态	08003

可能的原因 DISCONNECT 或 SET CONNECTION 语句上指定的连接名无效。

未找到列 '%1'

项	值
SQLCODE	-143
常量	SQLE_COLUMN_NOT_FOUND
SQLSTATE	52003
Sybase 错误代码	207
ODBC 2 状态	S0002
ODBC 3 状态	42S22
参数 1	无法找到的列的名称。

可能的原因 列的名称拼错，或者所查找的列位于另一个表中。

未找到事件 '%1'

项	值
SQLCODE	-771
常量	SQLE_EVENT_NOT_FOUND
SQLSTATE	WE001
Sybase 错误代码	13781
ODBC 2 状态	ERROR
ODBC 3 状态	ERROR
参数 1	无法找到的事件的名称。

可能的原因 您试图引用一个名称在 SYS.SYSEVENT 中不存在的事件。

未找到事件 '%2' 的调度 '%1'

项	值
SQLCODE	-773
常量	SQLE_SCHEDULE_NOT_FOUND
SQLSTATE	WE003
Sybase 错误代码	13783
ODBC 2 状态	ERROR
ODBC 3 状态	ERROR
参数 1	无法找到的调度的名称。
参数 2	所调度的事件的名称。

可能的原因 您试图为命名事件引用调度，但 SYS.SYSSCHEDULE 中没有该调度的名称。

未找到数据库 '%1'

项	值
SQLCODE	-954
常量	SQLE_ULTRALITE_DATABASE_NOT_FOUND
SQLSTATE	WW034
Sybase 错误代码	13534
ODBC 2 状态	ERROR
ODBC 3 状态	ERROR
参数 1	指定数据库的名称或缺省数据库名称。

可能的原因 未找到命名的数据库。确保连接字符串正确命名所需数据库。

未找到同步消息类型 '%1'

项	值
SQLCODE	-765
常量	SQLE_NOT_SYNC_TYPE
SQLSTATE	5RW11
Sybase 错误代码	13775
ODBC 2 状态	S0002
ODBC 3 状态	42S02
参数 1	同步消息类型的名称。

可能的原因 您引用的同步消息类型未在此数据库中定义。

未找到同步选项 '%1'

项	值
SQLCODE	-805
常量	SQLE_SYNC_OPTION_NOT_FOUND
SQLSTATE	5RW33
Sybase 错误代码	13815
ODBC 2 状态	42000
ODBC 3 状态	42S02
参数 1	同步选项的名称

可能的原因

您试图删除未定义的同步选项。

未找到外键名 '%1'

项	值
SQLCODE	-145
常量	SQLE_FOREIGN_KEY_NAME_NOT_FOUND
SQLSTATE	52W07
Sybase 错误代码	102
ODBC 2 状态	37000
ODBC 3 状态	42000
参数 1	不存在的外键的名称。

可能的原因

拼错了外键的名称，或该外键不存在。

未找到系统事件类型 '%1'

项	值
SQLCODE	-806
常量	SQLE_EVENT_TYPE_NOT_FOUND
SQLSTATE	WE008
Sybase 错误代码	13816
ODBC 2 状态	ERROR
ODBC 3 状态	ERROR
参数 1	无法找到的系统事件类型的名称。

可能的原因 您试图用 SYS.SYSEVENTTYPE 中不存在的系统事件类型名称创建事件。

未找到相关名 '%1'

项	值
SQLCODE	-142
常量	SQLE_CORRELATION_NAME_NOT_FOUND
SQLSTATE	52W02
Sybase 错误代码	208
ODBC 2 状态	S0002
ODBC 3 状态	42S02
参数 1	无效相关名的名称。

可能的原因 您可能是拼错了相关名，或者使用了表名而不是相关名。

未找到行

项	值
SQLCODE	100
常量	SQLE_NOTFOUND
SQLSTATE	02000
Sybase 错误代码	560
ODBC 2 状态	OK
ODBC 3 状态	OK

可能的原因 您将游标定位在查询的开始点之前或结束点之后。该位置没有行。

未找到用户定义的类型 '%1'

项	值
SQLCODE	-613
常量	SQLE_USER_TYPE_NOT_FOUND
SQLSTATE	52W18
Sybase 错误代码	2715
ODBC 2 状态	42000
ODBC 3 状态	42000
参数 1	用户定义类型的名称。

可能的原因 使用此名称的用户定义类型在 SYSUSERTYPE 中不存在。

未找到用户消息 %1

项	值
SQLCODE	-612
常量	SQLE_MESSAGE_NOT_FOUND
SQLSTATE	52W17
Sybase 错误代码	2748
ODBC 2 状态	42000
ODBC 3 状态	42000
参数 1	消息号。

可能的原因 具有此错误号的消息在 SYSUSERMESSAGES 中不存在。

未找到远程消息类型 '%1'

项	值
SQLCODE	-286
常量	SQLE_NOT_REMOTE_TYPE
SQLSTATE	5RW07
Sybase 错误代码	13648
ODBC 2 状态	S0002
ODBC 3 状态	42S02
参数 1	远程消息类型的名称。

可能的原因 此数据库中没有定义您所引用的远程消息类型。使用 CREATE REMOTE TYPE 来定义远程消息类型。

未找到约束 '%1'

项	值
SQLCODE	-929
常量	SQLE_CONSTRAINT_NOT_FOUND
SQLSTATE	42U04
Sybase 错误代码	13556
ODBC 2 状态	S0002
ODBC 3 状态	42S23
参数 1	无法找到的约束的名称。

可能的原因 约束的名称拼错，或者所查找的约束位于另一个表中。

未找到指定的数据库

项	值
SQLCODE	-83
常量	SQLE_DATABASE_NOT_FOUND
SQLSTATE	08W10
Sybase 错误代码	911
ODBC 2 状态	08001
ODBC 3 状态	08001

可能的原因 数据库服务器无法找到指定的数据库。该数据库服务器可能正在试图启动无法打开或在网络上找不到的数据库文件。您可能正在试图连接未运行的数据库名称。

未知的 FOR XML EXPLICIT 指令: '%1'

项	值
SQLCODE	-898
常量	SQLE_BAD_FOR_XML_EXPLICIT_DIRECTIVE
SQLSTATE	WX006
Sybase 错误代码	13583
ODBC 2 状态	ERROR
ODBC 3 状态	ERROR
参数 1	未知的指令

可能的原因

合法的 FOR XML EXPLICIT 指令包括: id、idref、idrefs、hide、element、xml、cdata。

未知的备份操作

项	值
SQLCODE	-240
常量	SQLE_UNKNOWN_BACKUP_OPERATION
SQLSTATE	WB001
Sybase 错误代码	3206
ODBC 2 状态	ERROR
ODBC 3 状态	ERROR

可能的原因

在 db_backup 调用中指定了无效的备份语句操作。

未知函数 '%1'

项	值
SQLCODE	-148
常量	SQLE_UNKNOWN_FUNC
SQLSTATE	42W05
Sybase 错误代码	176
ODBC 2 状态	37000
ODBC 3 状态	42000
参数 1	不是数据库函数的函数名称。

可能的原因

您在查询定义或查询列名称中误拼了数据库函数名称（例如，将 MAX 拼成了 MAXIMUM）。

未指定数据库文件

项	值
SQLCODE	-72
常量	SQLE_NO_DATABASE_FILE
SQLSTATE	08W39
Sybase 错误代码	4001
ODBC 2 状态	08001
ODBC 3 状态	08001

可能的原因

数据库服务器已启动，但是没有指定的数据库文件。服务器已停止。

未终止的 C 字符串

项	值
SQLCODE	-634
常量	SQLE_UNTERMINATED_C_STR
SQLSTATE	22024
Sybase 错误代码	13682
ODBC 2 状态	22024
ODBC 3 状态	22024

可能的原因 C 字符串主机变量的最低有效字符必须是空字符。

谓语中使用 Window 函数

项	值
SQLCODE	-964
常量	SQLE_ILLEGAL_WINDOW_PREDICATE
SQLSTATE	42WA8
Sybase 错误代码	13526
ODBC 2 状态	ERROR
ODBC 3 状态	ERROR

可能的原因 SELECT 语句的 WHERE 或 HAVING 子句中使用了窗口函数。请考虑将 SELECT 放进派生表中，将窗口函数放进派生表的 SELECT 列表中，并更改谓词以引用派生列。

无法插入或更新计算列 '%1'

项	值
SQLCODE	-703
常量	SQL_E_COMPUTED_COLUMN_WRITE_ATTEMPTED
SQLSTATE	WW023
Sybase 错误代码	4406
ODBC 2 状态	ERROR
ODBC 3 状态	ERROR
参数 1	列的名称。

可能的原因 计算的列值不能显式修改。它们的值根据计算的表达式值隐式确定。

无法初始化 IQ 内存管理器: %1

项	值
SQLCODE	-745
常量	SQL_E_IQ_MEMORY_MANAGER_FAILED
SQLSTATE	08W52
Sybase 错误代码	13758
ODBC 2 状态	08001
ODBC 3 状态	08001

可能的原因 需要系统 V 共享内存，但无法分配。

无法初始化加密 DLL: '%1'

项	值
SQLCODE	-984
常量	SQLE_ENCRYPTION_INITIALIZATION_FAILED
SQLSTATE	WW053
Sybase 错误代码	13505
ODBC 2 状态	ERROR
ODBC 3 状态	ERROR
参数 1	初始化失败的原因（如果已知）。

可能的原因 试图初始化加密 DLL 失败。

无法创建通信环境

项	值
SQLCODE	-740
常量	SQLE_FAILED_TO_CREATE_STREAMS_ENV
SQLSTATE	WW024
Sybase 错误代码	13753
ODBC 2 状态	ERROR
ODBC 3 状态	ERROR

可能的原因 无法创建通信环境。没有足够的资源来创建该环境，或找不到语言资源文件。

无法从 Jar 中解压缩类 '%1'

项	值
SQLCODE	-652
常量	SQLE_CANNOT_DECOMPRESS_CLASS
SQLSTATE	WP003
Sybase 错误代码	13742
ODBC 2 状态	ERROR
ODBC 3 状态	ERROR
参数 1	Jar 中的类文件的名称

可能的原因 必须安装 Java 运行时库，以便从 .ZIP 或 .JAR 中解压缩类文件。

无法打开备份日志 '%1'

项	值
SQLCODE	119
常量	SQLE_UNABLE_TO_OPEN_BACKUP_LOG
SQLSTATE	WB011
Sybase 错误代码	13776
ODBC 2 状态	OK
ODBC 3 状态	OK
参数 1	备份日志的文件名

可能的原因 服务器无法打开备份日志以记录 BACKUP 或 RESTORE 语句的执行情况。检查用于确定备份日志文件位置的环境变量的设置。包含该日志的目录必须已经存在。

无法打开事务日志文件 — %1

项	值
SQLCODE	-106
常量	SQLE_CANNOT_OPEN_LOG
SQLSTATE	08W05
Sybase 错误代码	2561
ODBC 2 状态	08003
ODBC 3 状态	08003
参数 1	无法打开事务日志文件的原因。

可能的原因

数据库服务器无法打开指定的事务日志文件。日志文件名称可能包含无效的设备或目录。如果是这样，可以使用 **DBLOG** 实用程序找出事务日志应该在什么位置，而且也许还要更改它。

无法对索引 '%1' 进行聚簇处理

项	值
SQLCODE	-878
常量	SQLE_CLUSTERED_INDEX_NOT_ALLOWED
SQLSTATE	42W74
Sybase 错误代码	13889
ODBC 2 状态	42000
ODBC 3 状态	42000
参数 1	不能进行聚簇的索引的名称。

可能的原因

试图创建聚簇索引（包括键索引），但新索引无法创建，例如，由于该表已有聚簇索引。

无法访问表 '%1' 的列信息

项	值
SQLCODE	-667
常量	SQLE_OMNI_RMT_COLUMNS_NOTFOUND
SQLSTATE	WO008
Sybase 错误代码	11207
ODBC 2 状态	ERROR
ODBC 3 状态	ERROR
参数 1	远程表的完整名称

可能的原因 无法访问表的列信息。请检查该表的权限。

无法访问模式文件 '%1'

项	值
SQLCODE	-951
常量	SQLE_CANNOT_ACCESS_SCHEMA_FILE
SQLSTATE	WW031
Sybase 错误代码	13537
ODBC 2 状态	ERROR
ODBC 3 状态	ERROR
参数 1	文件的名称或未命名的指示。

可能的原因 UltraLite 需要模式文件以执行当前的操作。没有指定模式文件，或者指定的文件无法访问或已损坏。

无法访问文件 '%1' — %2

项	值
SQLCODE	-602
常量	SQLE_CANNOT_ACCESS_FILE
SQLSTATE	WL002
Sybase 错误代码	13670
ODBC 2 状态	ERROR
ODBC 3 状态	ERROR
参数 1	文件名
参数 2	错误原因

可能的原因

有一个文件无法访问。例如，LOAD TABLE 引用的文件不存在或无法读取。该消息将包含错误原因。

无法分配系统 V 资源

项	值
SQLCODE	-746
常量	SQLE_IQ_SYSTEM_V_FAILURE
SQLSTATE	08W53
Sybase 错误代码	13759
ODBC 2 状态	08001
ODBC 3 状态	08001

可能的原因

IQ 不能分配系统 V 资源。请删除未使用的系统 V 信号和共享内存段，或增加这些资源的 OS 配置值。

无法分配资源来调用外部函数

项	值
SQLCODE	-622
常量	SQLE_ERROR_CALLING_FUNCTION
SQLSTATE	WW008
Sybase 错误代码	13679
ODBC 2 状态	ERROR
ODBC 3 状态	ERROR

可能的原因

由于缺少操作系统资源而无法调用外部函数。如果操作系统支持线程，则应增加最大线程数。

无法改变打开的经过预准备的语句或可调用语句

项	值
SQLCODE	-694
常量	SQLE_CANNOT_CHANGE_OPENED_STATEMENT
SQLSTATE	WJ008
Sybase 错误代码	13603
ODBC 2 状态	ERROR
ODBC 3 状态	ERROR

可能的原因

您试图更改打开的预准备语句或可调用语句的 SQL 语句。在试图进行此类更改前，必须关闭预准备语句和可调用语句。

无法更新列 '%1'，因为 ORDER BY 子句中有该列。

项	值
SQLCODE	-814
常量	SQLE_CANNOT_UPDATE_ORDER_BY_COLUMN
SQLSTATE	42W37
Sybase 错误代码	6267
ODBC 2 状态	42000
ODBC 3 状态	42000
参数 1	出现在 ORDER BY 子句中的列的名称。

可能的原因

您试图更新显示在 ORDER BY 子句中的列。
ANSI_UPDATE_CONSTRAINTS 选项控制是否允许执行此更新。

无法更新列 '%1'，因为 SELECT 子句中没有该列。

项	值
SQLCODE	-815
常量	SQLE_UPDATE_NOT_IN_SELECT
SQLSTATE	42W38
Sybase 错误代码	7740
ODBC 2 状态	42000
ODBC 3 状态	42000
参数 1	在 SELECT 子句中不出现的列的名称。

可能的原因

您试图更新没有显式出现在 SELECT 列表中的列。
ANSI_UPDATE_CONSTRAINTS 选项控制是否允许执行此更新。

无法更新以 "final" 修饰符限定的成员字段

项	值
SQLCODE	-699
常量	SQLE_CANNOT_UPDATE_FINAL_FIELD
SQLSTATE	WJ012
Sybase 错误代码	13606
ODBC 2 状态	ERROR
ODBC 3 状态	ERROR

可能的原因

您试图修改由 "final" 修饰符限定的 Java 成员。此类成员是不变的，且不可修改。

无法关闭不是当前连接的远程 JDBC 连接。

项	值
SQLCODE	-998
常量	SQLE_CANNOT_CLOSE_JDBC_CONNECTION
SQLSTATE	WO026
Sybase 错误代码	711
ODBC 2 状态	ERROR
ODBC 3 状态	ERROR

可能的原因

尝试关闭远程 JDBC 连接时，所指定的连接必须是本地连接。

无法将 '%1' 连接到 '%2'

项	值
SQLCODE	-146
常量	SQLE_CANNOT_JOIN
SQLSTATE	53W04
Sybase 错误代码	301
ODBC 2 状态	37000
ODBC 3 状态	42000
参数 1	无法连接的第一个表的名称。
参数 2	无法连接的第二个表的名称。

可能的原因

可能是您试图在两个表之间执行 **KEY JOIN**，却没有外键从其中任意一个表引用另一个表的主键。也可能是您试图在两个没有公用列名称的表之间执行 **NATURAL JOIN**。

无法将 %1 转换为 %2

项	值
SQLCODE	-157
常量	SQLE_CONVERSION_ERROR
SQLSTATE	53018
Sybase 错误代码	257
ODBC 2 状态	07006
ODBC 3 状态	07006
参数 1	不能转换的值。
参数 2	转换类型的名称。

可能的原因 您为数据库提供的值或从数据库中提取的值无效。例如，可能提供了值 12X，但需要的是数字。

无法将 %1 转换为 %2。为数据文件中行 %4 上的列 '%3' 提供了错误的值。

项	值
SQLCODE	-162
常量	SQLC_CONVERSION_ERROR_LOAD_TABLE
SQLSTATE	53017
Sybase 错误代码	13887
ODBC 2 状态	07006
ODBC 3 状态	07006
参数 1	不能转换的值。
参数 2	转换类型的名称。
参数 3	要在其中插入值的列的名称。
参数 4	发生无效数据转换的数据文件的行号。

可能的原因 提供给 LOAD TABLE 的数据文件中包含无效值。例如，可能提供了值 12X，但需要的是数字。

无法将连接注册到 '%1'，因为自动标签已用尽

项	值
SQLCODE	-790
常量	SQLC_CONN_REG_AUTO_LABEL_EXHAUSTED
SQLSTATE	5RW29

按消息内容顺序排列的错误消息列表

项	值
Sybase 错误代码	13800
ODBC 2 状态	42000
ODBC 3 状态	42S02
参数 1	应用程序的名称

可能的原因 可以改为使用指定标签注册。

无法将另一 '%1' 注册为排它性应用程序

项	值
SQLCODE	-783
常量	SQLE_SAME_APP_RUNNING
SQLSTATE	5RW22
Sybase 错误代码	13793
ODBC 2 状态	42000
ODBC 3 状态	42S02
参数 1	应用程序的名称

可能的原因 试图注册一个排它应用程序，但是已注册了相同应用程序的另一个实例。

无法连接到 '%1'

项	值
SQLCODE	-875
常量	SQLE_CANNOT_JOIN_TABEXPR

项	值
SQLSTATE	42W73
Sybase 错误代码	102
ODBC 2 状态	37000
ODBC 3 状态	42000
参数 1	无法连接的表或视图的名称。

可能的原因

服务器未能发现与此表相关的有效连接条件。如果连接为外连接，则可能是少了 ON 子句。如果连接为 KEY JOIN，则服务器找不到此表的可以用于生成连接条件的外键 - 主键关系。如果连接为 NATURAL JOIN，则该表与要连接到的表的表达式没有公用的列名称。

无法连接到 '%1' 指定的远程主机

项	值
SQLCODE	-981
常量	SQL_E_UNABLE_TO_CONNECT_TO_HOST
SQLSTATE	WW050
Sybase 错误代码	13508
ODBC 2 状态	ERROR
ODBC 3 状态	ERROR
参数 1	引用远程主机的 URI

可能的原因

无法建立到远程主机的连接。

无法连接到服务器 '%1': %2

项	值
SQLCODE	-656
常量	SQLE_OMNI_CONNECT_ERROR
SQLSTATE	WO001
Sybase 错误代码	11206
ODBC 2 状态	ERROR
ODBC 3 状态	ERROR
参数 1	未能连接到的服务器的名称
参数 2	从服务器类驱动程序返回的更详细的原因。

可能的原因 您试图连接到远程服务器。请检查远程服务器是否正在运行。

无法连接到服务器 '%1': 服务器定义是循环的

项	值
SQLCODE	-657
常量	SQLE_OMNI_CIRCULAR_CONNECT
SQLSTATE	WO002
Sybase 错误代码	13593
ODBC 2 状态	ERROR
ODBC 3 状态	ERROR
参数 1	未能连接到的服务器的名称

可能的原因 您试图与映射到本地数据库的远程服务器连接。

无法启动 Java 虚拟机

项	值
SQLCODE	-675
常量	SQLE_JAVA_VM_NOT_STARTED
SQLSTATE	WP006
Sybase 错误代码	13747
ODBC 2 状态	ERROR
ODBC 3 状态	ERROR

可能的原因

在启动 Java 虚拟机时遇到问题。可能问题包括内存不足，或 Java 运行时支持类的安装不完整。

无法启动内部使用的线程

项	值
SQLCODE	-626
常量	SQLE_THREAD_START_FAILURE
SQLSTATE	WW011
Sybase 错误代码	13681
ODBC 2 状态	ERROR
ODBC 3 状态	ERROR

可能的原因

这是 Windows95 的特定错误。无法启动执行外部函数所需的操作系统线程。

无法启动数据库 — %1

项	值
SQLCODE	-105
常量	SQLE_UNABLE_TO_CONNECT
SQLSTATE	08001
Sybase 错误代码	4001
ODBC 2 状态	08001
ODBC 3 状态	08001
参数 1	数据库不能启动的原因。

可能的原因 无法启动指定数据库。可能是因为该数据库不存在、不是数据库、被破坏或是旧格式。

无法启动数据库服务器

项	值
SQLCODE	-80
常量	SQLE_UNABLE_TO_START_ENGINE
SQLSTATE	08W07
Sybase 错误代码	708
ODBC 2 状态	08001
ODBC 3 状态	08001

可能的原因 不能启动数据库服务器。可能是没有足够的内存来运行该数据库服务器。可能是找不到可执行文件。

无法启动指定的数据库： %1

项	值
SQLCODE	-82
常量	SQLE_UNABLE_TO_START_DATABASE
SQLSTATE	08W09
Sybase 错误代码	840
ODBC 2 状态	08001
ODBC 3 状态	08001
参数 1	无法启动数据库的原因（如果已知）。

可能的原因

数据库服务器无法启动指定的数据库。如果在尝试自动启动服务器和数据库时出现此错误，请尝试手动启动服务器和数据库，因为服务器窗口可提供更多详细信息。

无法启动指定的数据库： '%1' 必须升级以与该服务器一起启动（缺少功能 %2）。

项	值
SQLCODE	-1012
常量	SQLE_UPGRADE_DATABASE
SQLSTATE	08W76
Sybase 错误代码	840
ODBC 2 状态	08001
ODBC 3 状态	08001
参数 1	数据库文件的名称。
参数 2	此数据库文件中缺少的功能。

可能的原因 指定的数据库必须升级以与该服务器一起启动。

无法启动指定的数据库：'%1' 不是数据库

项	值
SQLCODE	-1004
常量	SQLE_FILE_NOT_DB
SQLSTATE	08W85
Sybase 错误代码	840
ODBC 2 状态	08001
ODBC 3 状态	08001
参数 1	数据库文件的名称。

可能的原因 指定的文件不是有效数据库。

无法启动指定的数据库：'%1' 不是有效的数据库文件

项	值
SQLCODE	-1006
常量	SQLE_FILE_BAD_DB
SQLSTATE	08W87
Sybase 错误代码	840
ODBC 2 状态	08001
ODBC 3 状态	08001
参数 1	数据库文件的名称。

可能的原因 指定的文件不是有效数据库。

无法启动指定的数据库：'%1' 不应为事务日志中的任何操作

项	值
SQLCODE	-1010
常量	SQLE_EXPECTING_NO_REDO
SQLSTATE	08W74
Sybase 错误代码	840
ODBC 2 状态	08001
ODBC 3 状态	08001
参数 1	事务日志文件的名称。

可能的原因 事务日志中包含不应为数据库文件操作的操作。

无法启动指定的数据库：'%1' 是无效的事务日志

项	值
SQLCODE	-1007
常量	SQLE_CORRUPT_REDO
SQLSTATE	08W88
Sybase 错误代码	840
ODBC 2 状态	08001
ODBC 3 状态	08001
参数 1	事务日志文件的名称。

可能的原因 指定的文件不是有效的事务日志。

无法启动指定的数据库：'%1' 是无效的事务日志镜像

项	值
SQLCODE	-1008
常量	SQLE_CORRUPT_REDO_MIRROR
SQLSTATE	08W72
Sybase 错误代码	840
ODBC 2 状态	08001
ODBC 3 状态	08001
参数 1	事务日志镜像文件的名称。

可能的原因 指定的文件不是有效的事务日志镜像。

无法启动指定的数据库：'%1' 是由该软件的另外版本创建的

项	值
SQLCODE	-1005
常量	SQLE_FILE_WRONG_VERSION
SQLSTATE	08W86
Sybase 错误代码	840
ODBC 2 状态	08001
ODBC 3 状态	08001
参数 1	数据库文件的名称。

可能的原因 指定的数据库文件是由该软件的另外版本创建的，无法由软件的此版本读取。

无法启动指定的数据库：'%1' 已压缩 — 使用写文件或以只读模式打开

项	值
SQLCODE	-1014
常量	SQLE_FILE_IS_COMPRESSED
SQLSTATE	08W78
Sybase 错误代码	840
ODBC 2 状态	08001
ODBC 3 状态	08001
参数 1	数据库文件的名称。

可能的原因

您试图启动一个压缩数据库文件进行更新。请以只读模式使用写文件或启动数据库。

无法启动指定的数据库：'%1'：未找到事务日志文件

项	值
SQLCODE	-1017
常量	SQLE_LOG_NOT_FOUND
SQLSTATE	08W81
Sybase 错误代码	840
ODBC 2 状态	08001
ODBC 3 状态	08001
参数 1	事务日志文件的名称。

可能的原因

未找到该事务日志文件。

无法启动指定的数据库：必须升级服务器才能启动数据库 %1

项	值
SQLCODE	-934
常量	SQL_E_UNABLE_TO_START_DATABASE_VERSION_ERROR
SQLSTATE	08W67
Sybase 错误代码	13552
ODBC 2 状态	08001
ODBC 3 状态	08001
参数 1	无法启动的数据库名（如果已知）。

可能的原因

因为数据库的版本比服务器的版本新，所以数据库服务器无法启动数据库。必须将服务器的版本至少升级至数据库的版本，以启动数据库。

无法启动指定的数据库：日志文件错误

项	值
SQLCODE	-935
常量	SQL_E_UNABLE_TO_START_DATABASE_LOG_ERROR
SQLSTATE	08W68
Sybase 错误代码	13553
ODBC 2 状态	08001
ODBC 3 状态	08001

可能的原因

由于日志文件丢失、日志文件属于其它数据库或其它原因，导致数据库服务器无法启动数据库。如果尝试手动启动数据库，则服务器窗口可提供更多详细信息。

无法启动指定的数据库：事务日志 '%1' 或其镜像 '%2' 无效

项	值
SQLCODE	-1009
常量	SQLE_CORRUPT_REDO_OR_MIRROR
SQLSTATE	08W73
Sybase 错误代码	840
ODBC 2 状态	08001
ODBC 3 状态	08001
参数 1	事务日志文件的名称。
参数 2	事务日志镜像文件的名称。

可能的原因

事务日志与事务日志镜像不同。事务日志或其镜像无效。

无法启动指定的数据库：未知加密算法。

项	值
SQLCODE	-1011
常量	SQLE_UNKNOWN_ENCRYPTION_ALGORITHM
SQLSTATE	08W75
Sybase 错误代码	840
ODBC 2 状态	08001
ODBC 3 状态	08001

可能的原因

此服务器不支持用来加密该数据库的算法。

无法启动指定的数据库：无法使用日志文件 '%1'，因为偏移与数据库文件中的偏移不匹配

项	值
SQLCODE	-1018
常量	SQLE_LOG_OFFSETS_DONT_MATCH
SQLSTATE	08W82
Sybase 错误代码	840
ODBC 2 状态	08001
ODBC 3 状态	08001
参数 1	事务日志文件的名称。

可能的原因 事务日志文件的偏移与数据库文件预期的偏移不匹配。

无法启动指定的数据库：无法使用日志文件 '%1'，因为使用数据库文件的时间更近

项	值
SQLCODE	-1019
常量	SQLE_LOG_OLDER_THAN_DB
SQLSTATE	08W83
Sybase 错误代码	840
ODBC 2 状态	08001
ODBC 3 状态	08001
参数 1	事务日志文件的名称。

可能的原因 数据库文件的使用时间比事务日志文件的使用时间更近。

无法启动指定的数据库：无法使用日志文件 '%1'，因为它比预期的短

项	值
SQLCODE	-1020
常量	SQLE_LOG_TOO_SHORT
SQLSTATE	08W84
Sybase 错误代码	840
ODBC 2 状态	08001
ODBC 3 状态	08001
参数 1	事务日志文件的名称。

可能的原因 事务日志文件比预期的短。

无法启动指定的数据库：无法使用日志文件 '%1'，因为它的使用时间比数据库文件的更近

项	值
SQLCODE	-1016
常量	SQLE_LOG_NEWER_THAN_DB
SQLSTATE	08W80
Sybase 错误代码	840
ODBC 2 状态	08001
ODBC 3 状态	08001
参数 1	事务日志镜像文件的名称。

可能的原因 事务日志文件的使用时间比数据库文件的使用时间更近。

无法启动指定的数据库：写文件 '%1' 的数据库有一个不正确的修改时间

项	值
SQLCODE	-1015
常量	SQLE_OLD_WRITE
SQLSTATE	08W79
Sybase 错误代码	840
ODBC 2 状态	08001
ODBC 3 状态	08001
参数 1	写文件的名称。

可能的原因 指定写文件的数据库中的一个修改时间与写文件预期的时间不匹配。

无法启动指定的数据库：找到 '%1'，但未找到数据库

项	值
SQLCODE	-1013
常量	SQLE_NO_DB_FOR_WRITE
SQLSTATE	08W77
Sybase 错误代码	840
ODBC 2 状态	08001
ODBC 3 状态	08001
参数 1	写文件的名称。

可能的原因 找不到指定写文件的数据库。

无法强制使用指定的外键 (%1)

项	值
SQLCODE	-729
常量	SQLE_UNENFORCEABLE_FOREIGN_KEY
SQLSTATE	23507
Sybase 错误代码	549
ODBC 2 状态	23000
ODBC 3 状态	23000
参数 1	外键的名称。

可能的原因

您试图创建不能强制使用的外键。为可以强制使用，指定键的主表和外表必须存在于同一服务器上。可以使用 'unenforced' 关键字来创建不可强制使用的外键说明。

无法取消 Java 对象的序列化

项	值
SQLCODE	-663
常量	SQLE_JAVA_DESERIALIZATION_ERROR
SQLSTATE	WW018
Sybase 错误代码	13745
ODBC 2 状态	ERROR
ODBC 3 状态	ERROR

可能的原因

不能从数据库列中读取持续的 Java 对象。可能是该对象的类已被删除或修改。

无法取消注册 '%1'，因为存在活动的已注册连接

项	值
SQLCODE	-786
常量	SQLE_DEREG_APP_IN_USE
SQLSTATE	5RW25
Sybase 错误代码	13796
ODBC 2 状态	42000
ODBC 3 状态	42S02
参数 1	应用程序的名称

可能的原因 在应用程序仍有已注册的活动连接时，试图取消注册该应用程序。

无法删除类 '%1'：Jar 的成员

项	值
SQLCODE	-653
常量	SQLE_CLASS_MEMBER_OF_JAR
SQLSTATE	WP004
Sybase 错误代码	13743
ODBC 2 状态	ERROR
ODBC 3 状态	ERROR
参数 1	不能删除的类文件的名称

可能的原因 您试图删除仍是 Jar 的组成部分的类文件。（它必须与 Jar 一起删除）

无法删除数据库文件

项	值
SQLCODE	-243
常量	SQL_E_BACKUP_UNABLE_TO_DELETE_FILE
SQLSTATE	WB004
Sybase 错误代码	13660
ODBC 2 状态	ERROR
ODBC 3 状态	ERROR

可能的原因

您试图删除数据库文件，但不能删除该文件。该文件名不应与当前正在使用的任何数据库文件的名称相同。

无法设置返回值

项	值
SQLCODE	-690
常量	SQL_E_RETVAL_CANNOT_BE_SET
SQLSTATE	WJ006
Sybase 错误代码	13601
ODBC 2 状态	ERROR
ODBC 3 状态	ERROR

可能的原因

不允许为可调用语句的返回参数设置值。

无法识别选项 '%1'。

项	值
SQLCODE	-1002
常量	SQLE_UNRECOGNIZED_OPTION
SQLSTATE	WW062
Sybase 错误代码	13494
ODBC 2 状态	ERROR
ODBC 3 状态	ERROR
参数 1	选项的名称。

可能的原因 无法识别指定选项。该选项可能存在拼写错误。

无法使用 ALTER PUBLICATION 修改同步条目

项	值
SQLCODE	-769
常量	SQLE_CANNOT_MODIFY_SYNC_AS_PUB
SQLSTATE	5RW14
Sybase 错误代码	13779
ODBC 2 状态	42000
ODBC 3 状态	42S02

可能的原因 您试图使用更改发布语句修改同步条目。

无法使用 ALTER SYNCHRONIZATION 修改发布条目

项	值
SQLCODE	-770
常量	SQLE_CANNOT_MODIFY_PUB_AS_SYNC
SQLSTATE	5RW15
Sybase 错误代码	13780
ODBC 2 状态	42000
ODBC 3 状态	42S02

可能的原因

试图使用更改同步语句修改发布条目。

无法输出字符串列 '%1' 的直方图

项	值
SQLCODE	132
常量	SQLE_CANNOT_DUMP_STRING_HISTOGRAM
SQLSTATE	01W23
Sybase 错误代码	13585
ODBC 2 状态	OK
ODBC 3 状态	OK
参数 1	包含字符串数据的列的名称。

可能的原因

您试图获得包含字符串的列的直方图。字符串信息的直方图无法按可读的格式输出；因此，没有检索到任何信息。请考虑使用 ESTIMATE 函数获取列中特定值或范围的信息。

无法停止数据库服务器

项	值
SQLCODE	-607
常量	SQLE_CANNOT_STOP_SERVER
SQLSTATE	WW002
Sybase 错误代码	13673
ODBC 2 状态	ERROR
ODBC 3 状态	ERROR

可能的原因 服务器已确定它不能在此时关闭。通常，不应发生此错误。

无法通过类访问实例成员

项	值
SQLCODE	-701
常量	SQLE_CANNOT_ACCESS_INSTANCE_MEMBER
SQLSTATE	WJ011
Sybase 错误代码	13607
ODBC 2 状态	ERROR
ODBC 3 状态	ERROR

可能的原因 必须通过对象实例访问非静态字段或方法。

无法同步表 '%1', 因为它没有主键

项	值
SQLCODE	-777
常量	SQLE_CANNOT_SYNC_TABLE_WITHOUT_PK
SQLSTATE	5RW16
Sybase 错误代码	13787
ODBC 2 状态	42000
ODBC 3 状态	42S02
参数 1	表的名称

可能的原因 用于同步的表必须包含一个主键。

无法为此类型的语句生成计划

项	值
SQLCODE	-894
常量	SQLE_STMT_NOT_ALLOWED_IN_PLAN
SQLSTATE	0AW14
Sybase 错误代码	13589
ODBC 2 状态	ERROR
ODBC 3 状态	ERROR

可能的原因 您试图获得不受支持的语句类型的执行计划。

无法为带有 BLOB 主键的表 '%1' 创建同步条目

项	值
SQLCODE	-779
常量	SQLE_BLOB_IN_SYNC_TABLE_PK
SQLSTATE	5RW18
Sybase 错误代码	13789
ODBC 2 状态	42000
ODBC 3 状态	42S02
参数 1	表的名称

可能的原因 您试图在带有 BLOB 主键的表上创建同步。

无法为发布所涉及的表 '%1' 更新主键

项	值
SQLCODE	-780
常量	SQLE_ARTICLE_PK_CANNOT_BE_UPDATED
SQLSTATE	5RW19
Sybase 错误代码	13790
ODBC 2 状态	42000
ODBC 3 状态	42S02
参数 1	表的名称。

可能的原因 发布中所涉及的表的主键不能更新。可以将数据库选项 "Prevent_article_pkey_update" 设置为 "OFF", 以允许更新发布中所涉及的表的主键。

无法为用户 '%1' 设置临时选项

项	值
SQLCODE	-203
常量	SQLE_TEMPORARY_NOT_ALLOWED
SQLSTATE	42W45
Sybase 错误代码	13687
ODBC 2 状态	42000
ODBC 3 状态	42000
参数 1	要更改其选项的用户 ID。

可能的原因

TEMPORARY 选项是根据连接进行设置的，仅用于数据库服务器识别的特定选项。要更改其他用户的选项，请不要在 SET OPTION 语句中指定 TEMPORARY。

无法唯一标识游标中的行

项	值
SQLCODE	-295
常量	SQLE_CANNOT_UNIQUELY_IDENTIFY_ROWS
SQLSTATE	09W05
Sybase 错误代码	311
ODBC 2 状态	42000
ODBC 3 状态	42000

可能的原因

您在 SELECT 语句上打开了一个 UNIQUE 游标，而不能为该游标生成唯一确定各行的一组列。可能没有使用主键或唯一约束定义某一个表，或者 SELECT 语句包含 UNION、INTERSECT、EXCEPT 或 GROUP BY。

无法写入输出文件

项	值
SQLCODE	-979
常量	SQLE_CANNOT_WRITE_FILE
SQLSTATE	WW048
Sybase 错误代码	13510
ODBC 2 状态	ERROR
ODBC 3 状态	ERROR

可能的原因

无法创建或写入输出文件。可能被锁定或只读。

无法修改表 '%2' 中的列 '%1'

项	值
SQLCODE	-191
常量	SQLE_CANNOT_MODIFY
SQLSTATE	42W32
Sybase 错误代码	230
ODBC 2 状态	42000
ODBC 3 状态	42000
参数 1	不能更改的列的名称。

项	值
参数 2	包含该列的表的名称。

可能的原因

您可能试图修改您无权修改的列。您可能试图修改视图中定义为表达式的列（例如，列 1 + 列 2）。

无法用类 '%1' 序列化 Java 对象

项	值
SQLCODE	-662
常量	SQLE_JAVA_SERIALIZATION_ERROR
SQLSTATE	WI009
Sybase 错误代码	13744
ODBC 2 状态	ERROR
ODBC 3 状态	ERROR
参数 1	不能序列化的值的类。

可能的原因

不能将 Java 对象序列化为持久性数据库列。

无法预订 '%1'

项	值
SQLCODE	-768
常量	SQLE_CANNOT_SUBSCRIBE
SQLSTATE	5RW13
Sybase 错误代码	13778
ODBC 2 状态	42000

按消息内容顺序排列的错误消息列表

项	值
ODBC 3 状态	42S02
参数 1	发布的名称。

可能的原因 某些发布不可预订，例如同步发布。

无法在 Java 类 '%1' 上创建索引

项	值
SQLCODE	-704
常量	SQLE_CANNOT_INDEX_ON_JAVA_CLASS
SQLSTATE	WW022
Sybase 错误代码	13748
ODBC 2 状态	ERROR
ODBC 3 状态	ERROR
参数 1	类的名称。

可能的原因 试图执行要求索引的操作，在此操作中试图对 Java 类类型创建索引。

无法在表 '%1' 中更新或删除全为 NULL 的行

项	值
SQLCODE	-734
常量	SQLE_CANNOT_UPDATE_NULL_ROW
SQLSTATE	09W08
Sybase 错误代码	13750

项	值
ODBC 2 状态	42000
ODBC 3 状态	42000
参数 1	不能修改的表的名称。

可能的原因

您试图修改或删除指定表中的行，该行是外连接的空值提供方的组成部分。但是，游标当前位于此表派生的 all-NULL 行上，该行是取值为 TRUE 的一个或多个 ON 条件失败的结果。请验证 UPDATE 或 DELETE 语句是否正确。

无法在表 '%2' 的索引 '%1' 中找到

项	值
SQLCODE	-189
常量	SQL_NOT_FOUND_IN_INDEX
SQLSTATE	WI005
Sybase 错误代码	2727
ODBC 2 状态	ERROR
ODBC 3 状态	ERROR
参数 1	无效索引的名称。
参数 2	包含无效索引的表的名称。

可能的原因

这是一个内部错误。如果此错误可以重现，应向 iAnywhere Solutions 报告。您可以通过删除并重新创建索引解决此问题。

无法在当前 JDBC 结果集内唯一标识表 '%1' 的列 '%2'

项	值
SQLCODE	-756
常量	SQLE_JDBC_TBL_COL_NOT_FOUND_IN_RESULT_SET
SQLSTATE	WJ021
Sybase 错误代码	13766
ODBC 2 状态	ERROR
ODBC 3 状态	ERROR
参数 1	表名
参数 2	列名

可能的原因

无法用指定表名和列名标识 JDBC 结果集中的列。在找不到指定名称或指定名称不明确时可能发生这种情况。

无法在所需的字符集 '%1' 和 '%2' 之间转换

项	值
SQLCODE	-891
常量	SQLE_FAILED_TO_START_CONVERTER_2_CHAR_SETS
SQLSTATE	WC008
Sybase 错误代码	13592
ODBC 2 状态	ERROR
ODBC 3 状态	ERROR

可能的原因

服务器不能在指定的连接字符集和数据库字符集之间进行转换。如果没有正确安装转换表，就可能会发生这种情况。

无法在所需的字符集 '%1' 和数据库字符集 '%2' 之间转换

项	值
SQLCODE	-870
常量	SQLE_FAILED_TO_START_CONVERTER
SQLSTATE	WC002
Sybase 错误代码	13874
ODBC 2 状态	ERROR
ODBC 3 状态	ERROR

可能的原因

服务器不能在指定的连接字符集和数据库字符集之间进行转换。如果没有正确安装转换表，就可能会发生这种情况。

无法在指定的 dbspace 中创建项 (%1)。

项	值
SQLCODE	-648
常量	SQLE_INVALID_DBSPACE_FOR_CREATE
SQLSTATE	08W36
Sybase 错误代码	13702
ODBC 2 状态	ERROR
ODBC 3 状态	ERROR

可能的原因

指定的 dbspace 无效。例如，必须在与基表类型相同的 dbspace 中创建索引。

无法征用事务； DTC 可能已关闭

项	值
SQLCODE	-803
常量	SQLE_FAILED_TO_ENLIST
SQLSTATE	WL005
Sybase 错误代码	13813
ODBC 2 状态	ERROR
ODBC 3 状态	ERROR

可能的原因 您试图征用事务，但此时 DTC 似乎不可用。

无法执行备份 / 恢复 DLL (%1) 入口点。

项	值
SQLCODE	-692
常量	SQLE_BACKUP_ENTRY_NOT_FOUND
SQLSTATE	08W45
Sybase 错误代码	13719
ODBC 2 状态	ERROR
ODBC 3 状态	ERROR

可能的原因 试图找到或执行备份 / 恢复 DLL 入口点失败。

无法执行存储 DLL (%1) 入口点。

项	值
SQLCODE	-647
常量	SQLE_STORE_ENTRY_NOT_FOUND
SQLSTATE	08W35
Sybase 错误代码	13700
ODBC 2 状态	ERROR
ODBC 3 状态	ERROR

可能的原因 试图找到或执行存储 DLL 入口点失败。

无法执行到 '%1' 的字符集转换；使用 '%2' 代替

项	值
SQLCODE	114
常量	SQLE_CANNOT_PERFORM_CHAR_TRANSLATION
SQLSTATE	01W12
Sybase 错误代码	13613
ODBC 2 状态	01000
ODBC 3 状态	01000
参数 1	应用程序所需的字符集名称。
参数 2	数据库将要使用的字符集名称。

可能的原因 该服务器无法将字符从数据库使用的字符集转换至应用程序需要的字符集。

无法重新征用事务： DTC 可能已关闭

项	值
SQLCODE	-804
常量	SQLE_FAILED_TO_REENLIST
SQLSTATE	WL006
Sybase 错误代码	13814
ODBC 2 状态	ERROR
ODBC 3 状态	ERROR

可能的原因 您试图恢复事务，但此时 DTC 似乎不可用。

无法注册 '%1'，因为另一排它性实例正在运行

项	值
SQLCODE	-782
常量	SQLE_SAME_EXCLUSIVE_APP_RUNNING
SQLSTATE	5RW21
Sybase 错误代码	13792
ODBC 2 状态	42000
ODBC 3 状态	42S02
参数 1	应用程序的名称

可能的原因 您试图启动某个应用程序，但已注册了同一应用程序的另一个排它性实例。

无法注册 '%1', 因为注册 Cookie 已用尽

项	值
SQLCODE	-789
常量	SQLE_APP_REG_COOKIE_EXHAUSTED
SQLSTATE	5RW28
Sybase 错误代码	13799
ODBC 2 状态	42000
ODBC 3 状态	42S02
参数 1	应用程序的名称

可能的原因 只有在有人取消了注册后才能进行注册。

无法注册指定的监听器

项	值
SQLCODE	-992
常量	SQLE_CANNOT_REGISTER_LISTENER
SQLSTATE	54W04
Sybase 错误代码	13497
ODBC 2 状态	ERROR
ODBC 3 状态	ERROR

可能的原因 无法注册指定的监听器，原因是监听器数目达到限制、该类名已在使用或系统资源不可用。

无法装载备份 / 恢复 DLL "%1"

项	值
SQLCODE	-691
常量	SQLE_BACKUP_NOT_LOADED
SQLSTATE	08W44
Sybase 错误代码	13718
ODBC 2 状态	ERROR
ODBC 3 状态	ERROR

可能的原因 试图载入备份 / 恢复 DLL 失败。

无法装载存储 DLL "%1"

项	值
SQLCODE	-646
常量	SQLE_STORE_NOT_LOADED
SQLSTATE	08W34
Sybase 错误代码	13699
ODBC 2 状态	ERROR
ODBC 3 状态	ERROR

可能的原因 试图载入存储 DLL 失败。

无法装载动态库 '%1'

项	值
SQLCODE	-620
常量	SQLE_COULD_NOT_LOAD_LIBRARY
SQLSTATE	WW006
Sybase 错误代码	13677
ODBC 2 状态	ERROR
ODBC 3 状态	ERROR
参数 1	不能载入的动态库的名称。

可能的原因

此错误通常由于在外部函数调用中无法装载指定动态库而造成。如果缺少其它库（如 Java 虚拟机），也会发生此错误。

无法装载加密 DLL "%1"

项	值
SQLCODE	-976
常量	SQLE_MISSING_ENCRYPTION_DLL
SQLSTATE	08W70
Sybase 错误代码	13513
ODBC 2 状态	ERROR
ODBC 3 状态	ERROR

可能的原因

试图载入加密 DLL 失败。

无法装载加密 DLL '%1'

项	值
SQLCODE	-985
常量	SQLE_ENCRYPTION_LIB_LOAD_FAILED
SQLSTATE	WW054
Sybase 错误代码	13504
ODBC 2 状态	ERROR
ODBC 3 状态	ERROR
参数 1	加密 DLL

可能的原因 试图载入加密 DLL 失败。

无效 Cookie 导致无法取消注册应用程序

项	值
SQLCODE	-785
常量	SQLE_DEREG_APP_NOT_FOUND
SQLSTATE	5RW24
Sybase 错误代码	13795
ODBC 2 状态	42000
ODBC 3 状态	42S02

可能的原因 应用程序未成功注册，或先前已取消注册。

无效的 IQ 数据库命令行选项或参数值: %1

项	值
SQLCODE	-744
常量	SQLE_IQ_INVALID_COMMAND_LINE
SQLSTATE	08W51
Sybase 错误代码	13757
ODBC 2 状态	08001
ODBC 3 状态	08001

可能的原因

使用了无效的命令行选项。该选项以 '-iq' 开始，但可能无效或包含错误参数。

无效的 jar 文件

项	值
SQLCODE	-730
常量	SQLE_BAD_JAR_FILE
SQLSTATE	WP010
Sybase 错误代码	13737
ODBC 2 状态	ERROR
ODBC 3 状态	ERROR

可能的原因

传递给 INSTALL JAVA 语句的文件不是有效的 jar 文件。

无效的 JDBC 结果集并发

项	值
SQLCODE	-748
常量	SQLE_JDBC_INVALID_RESULTSET_CONCURRENCY
SQLSTATE	WJ018
Sybase 错误代码	13761
ODBC 2 状态	ERROR
ODBC 3 状态	ERROR

可能的原因 在创建 JDBC 语句时使用了无效的结果集并发。

无效的 JDBC 结果集类型

项	值
SQLCODE	-747
常量	SQLE_JDBC_INVALID_RESULTSET_TYPE
SQLSTATE	WJ017
Sybase 错误代码	13760
ODBC 2 状态	ERROR
ODBC 3 状态	ERROR

可能的原因 在创建 JDBC 语句时使用了无效的结果集类型。

无效的 SQL 标识符

项	值
SQLCODE	-760
常量	SQLE_INVALID_SQL_IDENTIFIER
SQLSTATE	07W06
Sybase 错误代码	13771
ODBC 2 状态	07001
ODBC 3 状态	07W06

可能的原因

通过 C 语言接口提供了无效的标识符。例如，可能为游标名称提供了 NULL 字符串。

无效的 SQL 描述符名

项	值
SQLCODE	-642
常量	SQLE_INVALID_DESCRIPTOR_NAME
SQLSTATE	33000
Sybase 错误代码	601
ODBC 2 状态	33000
ODBC 3 状态	33000

可能的原因

您试图释放未分配的描述符。

无效的 XQuery 构造函数

项	值
SQLCODE	-905
常量	SQLE_INVALID_XQUERY_CONSTRUCTOR
SQLSTATE	WX012
Sybase 错误代码	13578
ODBC 2 状态	ERROR
ODBC 3 状态	ERROR

可能的原因 作为第一个参数传递给 XMLGEN 的 XQuery 构造函数无效。

无效的备份操作

项	值
SQLCODE	-1021
常量	SQLE_INVALID_BACKUP_OPERATION
SQLSTATE	WB013
Sybase 错误代码	3206
ODBC 2 状态	ERROR
ODBC 3 状态	ERROR

可能的原因 指定的备份操作因先前的备份操作而无效。

无效的本地数据库命令行选项

项	值
SQLCODE	-79
常量	SQLE_INVALID_LOCAL_OPTION
SQLSTATE	08W25
Sybase 错误代码	5864
ODBC 2 状态	08001
ODBC 3 状态	08001

可能的原因

在 DBS（数据库命令行选项）连接参数中发现了无效的数据库命令行选项。

无效的比较

项	值
SQLCODE	-710
常量	SQLE_INVALID_COMPARISON
SQLSTATE	52W25
Sybase 错误代码	13749
ODBC 2 状态	37000
ODBC 3 状态	42000

可能的原因

您试图比较两个不支持比较的参数。例如，将 Java 对象与另一个 Java 对象比较是无效的，除非对象类支持有效的 `compareTo()` 方法。

无效的参数

项	值
SQLCODE	-735
常量	SQLE_INVALID_PARAMETER
SQLSTATE	08W24
Sybase 错误代码	5864
ODBC 2 状态	08004
ODBC 3 状态	08004

可能的原因 在计算参数时发生错误。

无效的递归查询

项	值
SQLCODE	-921
常量	SQLE_INVALID_RECURSION
SQLSTATE	42W99
Sybase 错误代码	13563
ODBC 2 状态	37000
ODBC 3 状态	42000

可能的原因 递归查询必须由初始查询和迭代查询的 UNION ALL 组成。迭代查询中支持的唯一集合操作是 UNION ALL。对公用表的表达式名称的递归引用只能在迭代查询中出现，且不许在使用 DISTINCT、ORDER BY 或集合函数的 SELECT 中存在。递归引用也不能出现在外连接的空值提供端或子查询中。

无效的服务名 '%1'

项	值
SQLCODE	-925
常量	SQLE_INVALID_SERVICE_NAME
SQLSTATE	42W95
Sybase 错误代码	13560
ODBC 2 状态	ERROR
ODBC 3 状态	ERROR
参数 1	服务的名称。

可能的原因

您试图使用无效名称创建服务。名称可能包含不受支持的字符，或与为服务指定的 URL PATH 设置冲突。

无效的过程类型 '%1'

项	值
SQLCODE	-986
常量	SQLE_INVALID_PROCEDURE_TYPE
SQLSTATE	WW055
Sybase 错误代码	13503
ODBC 2 状态	ERROR
ODBC 3 状态	ERROR
参数 1	过程类型

可能的原因

指定的过程或函数具有无效类型。

无效的类型字节代码

项	值
SQLCODE	-670
常量	SQLE_BAD_CLASS_BYTE_CODE
SQLSTATE	WP005
Sybase 错误代码	13746
ODBC 2 状态	ERROR
ODBC 3 状态	ERROR

可能的原因 传递到 INSTALL JAVA 语句的二进制表达式不是有效的 Java 类。

无效的列号

项	值
SQLCODE	-159
常量	SQLE_INVALID_COLUMN_NUMBER
SQLSTATE	42W13
Sybase 错误代码	182
ODBC 2 状态	42000
ODBC 3 状态	42000

可能的原因 您提供了无效的列号，或所查找的列在其它表中。

无效的描述符索引

项	值
SQLCODE	-640
常量	SQLE_INVALID_DESCRIPTOR_INDEX
SQLSTATE	07009
Sybase 错误代码	8201
ODBC 2 状态	S1002
ODBC 3 状态	07009

可能的原因 所使用的与描述符区域相关的索引号超出范围。

无效的数据库服务器命令行

项	值
SQLCODE	-81
常量	SQLE_INVALID_COMMAND_LINE
SQLSTATE	08W08
Sybase 错误代码	5864
ODBC 2 状态	08001
ODBC 3 状态	08001

可能的原因 由于命令行无效而无法启动数据库服务器。

无效的数据库页大小

项	值
SQLCODE	-644
常量	SQLE_PAGE_SIZE_INVALID
SQLSTATE	08W32
Sybase 错误代码	927
ODBC 2 状态	42000
ODBC 3 状态	42000

可能的原因

您试图创建页面大小无效的数据库。Adaptive Server Anywhere 数据库的页面大小必须为 1024、2048 或 4096 字节。UltraLite 数据库的页面大小必须是 2048 或 4096 字节。

无效的数据转换

项	值
SQLCODE	103
常量	SQLE_CANNOT_CONVERT
SQLSTATE	01W03
Sybase 错误代码	518
ODBC 2 状态	01S01
ODBC 3 状态	01S01

可能的原因

数据库无法将值转换为所需类型。进行转换的值是在进行插入、更新操作时或作为主机绑定变量提供给数据库的，或者，它是从数据库中检索到主机变量或 SQLDA 中的值。

无效的数据转换：在第 %2 行上为列 '%1' 插入了 NULL。

项	值
SQLCODE	124
常量	SQLE_CANNOT_CONVERT_LOAD_TABLE
SQLSTATE	01W01
Sybase 错误代码	13886
ODBC 2 状态	07006
ODBC 3 状态	07006
参数 1	插入 NULL 的列的名称。
参数 2	发生无效数据转换的数据文件的行号。

可能的原因

数据库无法将值转换为所需类型。使用 LOAD TABLE，转换的值被提供了数据文件中的数据库并进行了插入。NULL 值已被插入该列中。

无效的选项 '%1' — 不存在 PUBLIC 设置

项	值
SQLCODE	-200
常量	SQLE_INVALID_OPTION
SQLSTATE	42W16
Sybase 错误代码	155
ODBC 2 状态	37000
ODBC 3 状态	42000
参数 1	无效选项的名称。

可能的原因 可能在 SET OPTION 语句中拼错了选项的名称。只有在数据库管理员已为某选项提供了 PUBLIC 值时，您才能为用户定义该选项。

无效的应用程序 Cookie 导致无法注册连接

项	值
SQLCODE	-784
常量	SQLE_CANNOT_REG_CONN
SQLSTATE	5RW23
Sybase 错误代码	13794
ODBC 2 状态	42000
ODBC 3 状态	42S02

可能的原因 找不到指定 cookie 的应用程序注册。

无效的用户 ID 或口令

项	值
SQLCODE	-103
常量	SQLE_INVALID_LOGON
SQLSTATE	28000
Sybase 错误代码	4002
ODBC 2 状态	28000
ODBC 3 状态	28000

可能的原因 提供的用户 ID 无效或口令不正确。

无效的用户 ID 或口令

项	值
SQLCODE	-103
常量	SQLE_INVALID_PASSWORD
SQLSTATE	28000
Sybase 错误代码	4002
ODBC 2 状态	28000
ODBC 3 状态	28000

无效的语句

项	值
SQLCODE	-130
常量	SQLE_INVALID_STATEMENT
SQLSTATE	07W02
Sybase 错误代码	13628
ODBC 2 状态	ERROR
ODBC 3 状态	ERROR

可能的原因

由 PREPARE 生成的、传递给数据库进行进一步操作的语句标识符无效。

无效的预准备语句类型

项	值
SQLCODE	-133
常量	SQLE_INVALID_STATEMENT_TYPE
SQLSTATE	07W03
Sybase 错误代码	13630
ODBC 2 状态	ERROR
ODBC 3 状态	ERROR

可能的原因 这是一个内部错误。如果此错误可以重现，应向 iAnywhere Solutions 报告。

无效的主机变量

项	值
SQLCODE	-155
常量	SQLE_VARIABLE_INVALID
SQLSTATE	42W07
Sybase 错误代码	7201
ODBC 2 状态	37000
ODBC 3 状态	42000

可能的原因 为使用 C 语言接口的数据库提供了无效的主机变量。您可能提供了作为主机变量的变量，或通过 SQLDA 提供了变量。

无效的转义序列 '%1'

项	值
SQLCODE	-630
常量	SQLE_INVALID_ESCAPE_SEQ
SQLSTATE	22025
Sybase 错误代码	7705
ODBC 2 状态	S1000
ODBC 3 状态	22025
参数 1	转义字符

可能的原因

LIKE 模式包含对转义字符的无效使用。转义字符只能位于 '%'、'_'、'[' 等特殊字符和转义字符本身之前。

无效的转义字符 '%1'

项	值
SQLCODE	-629
常量	SQLE_INVALID_ESCAPE_CHAR
SQLSTATE	22019
Sybase 错误代码	7707
ODBC 2 状态	S1000
ODBC 3 状态	22019

可能的原因

转义字符串长度必须正好是一。

无效的字段引用类型

项	值
SQLCODE	-94
常量	SQLE_INVALID_FIELD_REFERENCE
SQLSTATE	WW014
Sybase 错误代码	13738
ODBC 2 状态	ERROR
ODBC 3 状态	ERROR

可能的原因

表达式试图引用非 Java 值的字段或方法。通过 '!' 和 '>>' 的字段引用只有在应用到 Java 对象时才有效。

系统命令失败，返回代码为 %1

项	值
SQLCODE	-910
常量	SQLE_SYSTEM_COMMAND_FAILED
SQLSTATE	38W01
Sybase 错误代码	13574
ODBC 2 状态	ERROR
ODBC 3 状态	ERROR
参数 1	返回代码值

可能的原因

执行系统命令时产生非零返回代码。

先前的错误已在 RESIGNAL 之前遗失

项	值
SQLCODE	-825
常量	SQLE_PREVIOUS_ERROR_LOST
SQLSTATE	WP011
Sybase 错误代码	13831
ODBC 2 状态	ERROR
ODBC 3 状态	ERROR

可能的原因

执行了存储过程的异常处理程序中的 RESIGNAL 语句，但无法获得上次产生错误的上下文。此错误可能是由 SELECT 语句引起的，该语句在异常处理程序中返回结果集。

限定的列引用中使用的所有者 '%1' 与相关名 '%2' 不匹配

项	值
SQLCODE	-845
常量	SQLE_INVALID_COLUMN_QUALIFICATION
SQLSTATE	42U02
Sybase 错误代码	13851
ODBC 2 状态	S0002
ODBC 3 状态	42S02
参数 1	列引用中指定的所有者名称。
参数 2	被错误引用的相关名。

可能的原因

您的查询中包含一个对表名称的限定列引用，但可能相关名已用于该表，或表的所有者与列引用中指定的所有者名不匹配。删除该所有者限定，并仅根据相关名限定列引用。

向 OPENXML 传递了非法的标志值

项	值
SQLCODE	-893
常量	SQLE_BAD_OPENXML_FLAG
SQLSTATE	WX004
Sybase 错误代码	13590
ODBC 2 状态	ERROR
ODBC 3 状态	ERROR

可能的原因

作为第三个参数传递给 OPENXML 的标志值必须是 1（以属性为中心映射）或者是 2（以元素为中心映射）。

项 '%1' 已经存在

项	值
SQLCODE	-110
常量	SQLE_NAME_NOT_UNIQUE
SQLSTATE	52010
Sybase 错误代码	12006
ODBC 2 状态	S0001
ODBC 3 状态	42S01
参数 1	已存在项的名称。

可能的原因 您试图创建的文件、表、视图、列、约束、外键或发布已存在同名项。

写入磁盘失败 '%1' — 事务已回退

项	值
SQLCODE	-303
常量	SQLE_DISK_WRITE_FAILED
SQLSTATE	40W05
Sybase 错误代码	13868
ODBC 2 状态	ERROR
ODBC 3 状态	ERROR

可能的原因 磁盘写入失败。已自动执行 ROLLBACK WORK 语句。

写入事务日志文件时出错

项	值
SQLCODE	-107
常量	SQLE_ERROR_WRITING_LOG
SQLSTATE	08W17
Sybase 错误代码	3619
ODBC 2 状态	ERROR
ODBC 3 状态	ERROR

可能的原因 数据库服务器在写入事务日志文件时发生 I/O 错误。可能是磁盘已满，或日志文件名无效。

行无法转换为新的模式格式

项	值
SQLCODE	130
常量	SQLE_ROW_DROPPED_DURING_SCHEMA_UPGRADE
SQLSTATE	01W21
Sybase 错误代码	13588
ODBC 2 状态	OK
ODBC 3 状态	OK

可能的原因

在旧模式中有效的行已不再有效。可能的原因是，列域发生了更改，而没能将旧值转换成新域。如果对唯一约束或外键约束不满意，也可以删除行。

需要动态库名

项	值
SQLCODE	-619
常量	SQLE_REQUIRE_DLL_NAME
SQLSTATE	WW005
Sybase 错误代码	13676
ODBC 2 状态	ERROR
ODBC 3 状态	ERROR

可能的原因

必须在要调用的外部函数名称中提供库名分类符。

需要详细信息

项	值
SQLCODE	112
常量	SQLE_MORE_INFO
SQLSTATE	01W09
Sybase 错误代码	13686
ODBC 2 状态	37000
ODBC 3 状态	OK

可能的原因

完成该请求需要更多的信息。该信息仅供数据库接口库内部使用，用来处理统一登录。它不应返回到应用程序。

选项 '%1' 不能在过程内设置

项	值
SQLCODE	-217
常量	SQLE_OPTION_IN_PROCEDURE
SQLSTATE	42W53
Sybase 错误代码	5878
ODBC 2 状态	42000
ODBC 3 状态	42000

可能的原因

在 SET OPTION 语句中指定的选项不能在过程中设置。

选项 '%1' 的设置无效

项	值
SQLCODE	-201
常量	SQLE_INVALID_OPTION_SETTING
SQLSTATE	42W17
Sybase 错误代码	5849
ODBC 2 状态	37000
ODBC 3 状态	42000
参数 1	无效选项的名称。

可能的原因

在 SET 语句中为选项提供了无效值。某些选项仅允许数字值，而另外一些选项仅允许 [开] 或 [关] 值。

选项 '%1' 仅允许 PUBLIC 设置

项	值
SQLCODE	-202
常量	SQLE_NOT_PUBLIC_ID
SQLSTATE	42W43
Sybase 错误代码	13685
ODBC 2 状态	42000
ODBC 3 状态	42000
参数 1	选项的名称。

可能的原因

在 SET OPTION 语句中指定的选项只能为 PUBLIC。不能为其他任何用户定义此选项。

选项 '%1' 只能设置为临时选项

项	值
SQLCODE	-216
常量	SQLE_OPTION_IS_TEMP_ONLY
SQLSTATE	42W52
Sybase 错误代码	5878
ODBC 2 状态	42000
ODBC 3 状态	42000

可能的原因

在 SET OPTION 语句中指定的选项只能设置为临时选项。

压缩错误: %1

项	值
SQLCODE	-959
常量	SQLE_COMPRESSION_ERROR
SQLSTATE	WW037
Sybase 错误代码	13529
ODBC 2 状态	ERROR
ODBC 3 状态	ERROR

可能的原因

压缩时发生错误。

压缩的数据库未加密

项	值
SQLCODE	135
常量	SQLE_COMPRESSING_ENCRYPTED_DB
SQLSTATE	WW045
Sybase 错误代码	13514
ODBC 2 状态	01000
ODBC 3 状态	01000

可能的原因 输入数据库已加密，但刚创建的压缩数据库没有加密。压缩数据库将删除加密。

要求集成登录，不容许标准登录

项	值
SQLCODE	-206
常量	SQLE_INVALID_INTEGRATED_LOGON
SQLSTATE	28W03
Sybase 错误代码	13690
ODBC 2 状态	28000
ODBC 3 状态	28000

可能的原因 LOGIN_MODE 数据库选项被设置为 INTEGRATED，而您试图进行标准登录。更改选项设置或使用集成登录。

已包括表 '%1'

项	值
SQLCODE	-822
常量	SQLE_TABLE_ALREADY_INCLUDED
SQLSTATE	5RW36
Sybase 错误代码	13828
ODBC 2 状态	42000
ODBC 3 状态	42S02
参数 1	表的名称

可能的原因

您试图添加或修改发布或同步定义，这样会导致两次包括同一个表。

已超出所允许的 NULL 的列数限制

项	值
SQLCODE	-733
常量	SQLE_TOO_MANY_NULL_COLUMNS
SQLSTATE	23504
Sybase 错误代码	233
ODBC 2 状态	23000
ODBC 3 状态	23000

可能的原因

您试图创建或修改一个表定义，但当前允许空值的列数大于允许空值的列的限制。该限制是数据库页面大小的函数，近似为 $8 * (\text{page_size} - 30)$ 。

已定义同步站点 '%1'

项	值
SQLCODE	-796
常量	SQLE_SYNC_SITE_NOT_UNIQUE
SQLSTATE	5RW31
Sybase 错误代码	13806
ODBC 2 状态	42000
ODBC 3 状态	42S02
参数 1	同步站点的名称

可能的原因 您试图用不唯一的站点名称创建同步站点。

已将当前连接作为 '%2' 注册到 '%1'

项	值
SQLCODE	-787
常量	SQLE_CONN_ALREADY_REGISTERED
SQLSTATE	5RW26
Sybase 错误代码	13797
ODBC 2 状态	42000
ODBC 3 状态	42S02
参数 1	应用程序的名称
参数 2	已注册的连接标签

可能的原因 试图多次注册此连接。

已有名为 '%1' 的变量

项	值
SQLCODE	-261
常量	SQLC_VARIABLE_EXISTS
SQLSTATE	42W15
Sybase 错误代码	134
ODBC 2 状态	37000
ODBC 3 状态	42000

可能的原因

您试图创建的变量和现有的另一个变量重名。

已在事务中征用的连接不能再征用到另一事务中

项	值
SQLCODE	-801
常量	SQLC_CANNOT_ENLIST_WHILE_ALREADY_ENLISTED
SQLSTATE	55W10
Sybase 错误代码	13811
ODBC 2 状态	ERROR
ODBC 3 状态	ERROR

可能的原因

您试图对已在一个事务中征用的连接征用第二个事务。

因为存在用户设置，所以无法删除公共选项 '%1'

项	值
SQLCODE	-896
常量	SQLE_UNSET_PUBLIC_ID
SQLSTATE	42W82
Sybase 错误代码	13587
ODBC 2 状态	37000
ODBC 3 状态	42000
参数 1	选项的名称。

可能的原因

您试图删除 PUBLIC 选项，但该选项已具有用户设置。在删除 PUBLIC 选项前，必须删除用户设置。

用户 '%1' 不是该数据库的远程用户

项	值
SQLCODE	-285
常量	SQLE_NOT_REMOTE_USER
SQLSTATE	5RW06
Sybase 错误代码	13647
ODBC 2 状态	S0002
ODBC 3 状态	42S02
参数 1	用户的名称。

可能的原因

您试图为非此数据库远程用户的用户创建预订，或执行 PASSTHROUGH。必须执行 GRANT REMOTE 或 GRANT CONSOLIDATE。

用户 '%1' 不是用户组

项	值
SQLCODE	-123
常量	SQLE_NOT_A_GROUP
SQLSTATE	42W03
Sybase 错误代码	13626
ODBC 2 状态	42000
ODBC 3 状态	42000
参数 1	被您当作组的用户的名称。

可能的原因

您试图给组添加成员，但指定为组的用户 ID 没有被授予 GROUP 特殊权限。

用户 '%1' 锁定了 '%2' 中的行

项	值
SQLCODE	-210
常量	SQLE_LOCKED
SQLSTATE	42W18
Sybase 错误代码	8405
ODBC 2 状态	40001
ODBC 3 状态	40001
参数 1	另一个用户的名称。
参数 2	生成错误的表。

按消息内容顺序排列的错误消息列表

可能的原因 您试图读取或写入行，但另一用户锁定了该行，而此时 BLOCKING 数据库选项的设置是 OFF。

用户 '%1' 已是该数据库的发布者

项	值
SQLCODE	-284
常量	SQLE_ONLY_ONE_PUBLISHER
SQLSTATE	5RW05
Sybase 错误代码	13646
ODBC 2 状态	S0002
ODBC 3 状态	42S02
参数 1	发布者的名称。

可能的原因 您试图对某个用户 ID 执行 GRANT PUBLISH，而当时发布者已经存在。

用户 '%1' 已有 EXECUTE 权限

项	值
SQLCODE	-968
常量	SQLE_ALREADY_HAS_EXEC_PERMS
SQLSTATE	42WAB
Sybase 错误代码	13522
ODBC 2 状态	42000
ODBC 3 状态	42000
参数 1	已有 EXECUTE 权限的用户 ID 的名称。

可能的原因 尝试向用户授予存储过程的 EXECUTE 权限，但该用户已经拥有该过程的 EXECUTE 权限。

用户 '%1' 已有 GRANT 权限

项	值
SQLCODE	-120
常量	SQLE_ALREADY_HAS_GRANT_PERMS
SQLSTATE	42W01
Sybase 错误代码	13625
ODBC 2 状态	42000
ODBC 3 状态	42000
参数 1	已有 GRANT 权限的用户 ID 的名称。

可能的原因 您试图给一个用户 GRANT OPTION，而该用户已有 GRANT OPTION。

用户 '%1' 已有组 '%2' 的成员资格

项	值
SQLCODE	-312
常量	SQLE_ALREADY_HAS_GROUP_MEMBERSHIP
SQLSTATE	42W34
Sybase 错误代码	13627
ODBC 2 状态	42000
ODBC 3 状态	42000
参数 1	已有成员资格的用户 ID 的名称。

按消息内容顺序排列的错误消息列表

项	值
参数 2	组的名称。

可能的原因 您试图给某用户授予组成员资格，而该用户已经具有了这样的成员资格。

用户 '%2' 的数据库选项 '%1' 具有无效设置

项	值
SQLCODE	113
常量	SQLE_INVALID_OPTION_ON_CONNECT
SQLSTATE	01W11
Sybase 错误代码	13688
ODBC 2 状态	01000
ODBC 3 状态	01000
参数 1	有无效值的数据库选项的名称。
参数 2	试图连接的用户名称。

可能的原因 在处理特定用户的连接请求时，服务器处理了一个来自 `SYSOPTIONS` 表的数据库选项，该表中存在无效设置。错误的选项设置将被忽略，服务器将改为使用当前数据库的缺省选项值。

用户 ID '%1' 不存在

项	值
SQLCODE	-140
常量	SQLE_UNKNOWN_USERID

项	值
SQLSTATE	08004
Sybase 错误代码	509
ODBC 2 状态	28000
ODBC 3 状态	28000
参数 1	无法找到的用户 ID 的名称。

可能的原因 使用了不存在的用户 ID。

用户消息 %1 已经存在

项	值
SQLCODE	-610
常量	SQLE_MESSAGE_ALREADY_EXISTS
SQLSTATE	52W16
Sybase 错误代码	13624
ODBC 2 状态	42000
ODBC 3 状态	42000

可能的原因 具有此错误号的消息已在 SYSUSERMESSAGES 系统表中存在。

用户拥有正在使用的表

项	值
SQLCODE	-751
常量	SQLE_USER_OWNS_TABLES_IN_USE

按消息内容顺序排列的错误消息列表

项	值
SQLSTATE	42W56
Sybase 错误代码	3702
ODBC 2 状态	40001
ODBC 3 状态	40001

可能的原因

您试图从用户 REVOKE CONNECT，而该用户拥有正由数据库其他活动用户使用的表。

用户拥有正在使用的过程

项	值
SQLCODE	-750
常量	SQLE_USER_OWNS_PROCEDURES_IN_USE
SQLSTATE	42W55
Sybase 错误代码	3702
ODBC 2 状态	40001
ODBC 3 状态	40001

可能的原因

您试图从用户 REVOKE CONNECT，而该用户拥有正由数据库其他活动用户使用的过程。

用于主机变量的值不够

项	值
SQLCODE	-188
常量	SQLE_NOT_ENOUGH_HOST_VARS

项	值
SQLSTATE	07001
Sybase 错误代码	13638
ODBC 2 状态	07002
ODBC 3 状态	07002

可能的原因

您没有为绑定变量数量、语句或选择列表项数量提供足够的主机变量。

优化 SELECT INTO 时检测到警告，该警告将优化操作视为错误

项	值
SQLCODE	-995
常量	SQLE_SELECT_INTO_WARNING_TREATED_AS_ERROR
SQLSTATE	WP016
Sybase 错误代码	13495
ODBC 2 状态	ERROR
ODBC 3 状态	ERROR

可能的原因

如果优化查询时检测到警告，则 `SELECT ... INTO #TEMPTABLE` 语句将无法执行。要解决此问题，可删除 `INTO` 子句并测试该查询，然后解决报告的警告。

优化程序无法构造有效的访问计划

项	值
SQLCODE	-727
常量	SQLE_CANNOT_OPTIMIZE_QUERY

按消息内容顺序排列的错误消息列表

项	值
SQLSTATE	WI010
Sybase 错误代码	13730
ODBC 2 状态	ERROR
ODBC 3 状态	ERROR

可能的原因

数据库服务器无法为给定请求构建有效的访问计划。这是一个 Adaptive Server Anywhere 内部错误。如果此错误可以重现，应向 iAnywhere Solutions 报告。您可以修改查询语句避开这个问题。

由于服务器上出错，同步失败：%1

项	值
SQLCODE	-857
常量	SQLLE_SERVER_SYNCHRONIZATION_ERROR
SQLSTATE	0AW12
Sybase 错误代码	13860
ODBC 2 状态	37000
ODBC 3 状态	42000
参数 1	来自服务器的错误号。

可能的原因

服务器处的同步失败。在同步日志文件中可以找到更为详细的信息。

由于与已有行冲突，下载失败。

项	值
SQLCODE	-839

项	值
常量	SQLE_DOWNLOAD_CONFLICT
SQLSTATE	0AW11
Sybase 错误代码	13845
ODBC 2 状态	37000
ODBC 3 状态	42000

可能的原因

您试图在 UltraLite 数据库中将修改过的行进行仅下载同步。下载流的一行或多行与 UltraLite 数据库的行之间发生冲突。

游标被限定于 FETCH NEXT 操作

项	值
SQLCODE	-668
常量	SQLE_NO_SCROLL_CURSOR
SQLSTATE	09W06
Sybase 错误代码	13710
ODBC 2 状态	S1106
ODBC 3 状态	HY106

可能的原因

检测到 NO SCROLL 游标的非法 FETCH 操作。对于只进游标，仅允许 FETCH 操作 FETCH RELATIVE 0 和 FETCH NEXT (FETCH RELATIVE 1)。

游标名 '%1' 已经存在

项	值
SQLCODE	-683
常量	SQLE_DUPLICATE_CURSOR_NAME
SQLSTATE	WJ004
Sybase 错误代码	13714
ODBC 2 状态	ERROR
ODBC 3 状态	ERROR
参数 1	游标的名称

可能的原因 您试图声明游标，而它使用的名称已经存在。游标名称在连接中必须唯一。

游标未处于有效状态

项	值
SQLCODE	-853
常量	SQLE_CURSOR_INVALID_STATE
SQLSTATE	24000
Sybase 错误代码	557
ODBC 2 状态	24000
ODBC 3 状态	24000

可能的原因 您试图使用游标，但该游标的状态对于所尝试的操作无效。例如，游标可能已遇到错误。

游标未打开

项	值
SQLCODE	-180
常量	SQLC_CURSOR_NOT_OPEN
SQLSTATE	24501
Sybase 错误代码	559
ODBC 2 状态	34000
ODBC 3 状态	34000

可能的原因 您试图使用尚未打开的游标。

游标选项值已更改

项	值
SQLCODE	121
常量	SQLC_CURSOR_OPTIONS_CHANGED
SQLSTATE	01S02
Sybase 错误代码	13857
ODBC 2 状态	01S02
ODBC 3 状态	01S02

可能的原因 该引擎无法支持为相关查询而请求的游标选项值，并且改用了类似的选项设置。

游标已打开

项	值
SQLCODE	-172
常量	SQLE_CURSOR_ALREADY_OPEN
SQLSTATE	24502
Sybase 错误代码	558
ODBC 2 状态	24000
ODBC 3 状态	24000

可能的原因 试图 OPEN 已打开的游标。

有信号通知发生了用户定义的异常

项	值
SQLCODE	-297
常量	SQLE_USER_DEFINED_EXCEPTION
SQLSTATE	99999
Sybase 错误代码	13662
ODBC 2 状态	ERROR
ODBC 3 状态	ERROR

可能的原因 存储过程或触发器发出了用户定义的异常。此错误状态在包含异常处理程序的存储过程或触发器中使用，作为发出异常的一种方式，从而保证此错误异常不是由数据库服务器发出。有效的 SQLSTATE 值范围是从 99000 到 99999，由用户在执行信号 SQL 语句时设置。

有一个输出字符无法转换至应用程序字符集

项	值
SQLCODE	-882
常量	SQLE_OUTPUT_SIMPLE_SUBSTITUTION_ERROR
SQLSTATE	WC006
Sybase 错误代码	13895
ODBC 2 状态	ERROR
ODBC 3 状态	ERROR

可能的原因

在服务器对输出字符串执行字符集转换时，某些字符不能用应用程序字符集表示，而且需要替换。操作已中止。请参见有关 `On_Charset_conversion_report` 选项的文档。

有一个输出字符无法转换至应用程序字符集，系统进行了简单替代

项	值
SQLCODE	128
常量	SQLE_OUTPUT_SIMPLE_SUBSTITUTION_WARNING
SQLSTATE	01WC4
Sybase 错误代码	13897
ODBC 2 状态	01000
ODBC 3 状态	01000

可能的原因

在服务器对输出字符串执行字符集转换时，某些字符不能用应用程序字符集表示，它们会被替代。请参见有关 `On_Charset_conversion_failure` 选项的文档。

有一个输入字符无法转换至数据库字符集

项	值
SQLCODE	-881
常量	SQL_E_INPUT_SIMPLE_SUBSTITUTION_ERROR
SQLSTATE	WC005
Sybase 错误代码	13894
ODBC 2 状态	ERROR
ODBC 3 状态	ERROR

可能的原因

在服务器对输入字符串执行字符集转换时，某些字符无法用数据库字符集表示，而需要替换。操作已中止。请参见有关 `On_Charset_conversion_failure` 选项的文档。

有一个输入字符无法转换至数据库字符集，系统进行了简单替代

项	值
SQLCODE	127
常量	SQL_E_INPUT_SIMPLE_SUBSTITUTION_WARNING
SQLSTATE	01WC3
Sybase 错误代码	13896
ODBC 2 状态	01000
ODBC 3 状态	01000

可能的原因

在服务器对输入字符串执行字符集转换时，某些字符无法用数据库字符集表示，它们会被替代。请参见有关 `On_Charset_conversion_failure` 选项的文档。

与数据库的连接已被禁止

项	值
SQLCODE	-99
常量	SQLE_CONNECTIONS_DISABLED
SQLSTATE	08W04
Sybase 错误代码	4224
ODBC 2 状态	08005
ODBC 3 状态	08005

可能的原因

与网络数据库服务器的连接被禁用。在启用连接之前，您一直都会收到此错误。

与远程主机的安全连接失败

项	值
SQLCODE	-990
常量	SQLE_SECURE_CONNECTION_FAILED
SQLSTATE	WW059
Sybase 错误代码	13499
ODBC 2 状态	ERROR
ODBC 3 状态	ERROR

可能的原因

服务器无法建立与远程主机的安全连接。

语法错误，未指定 IQ PATH 时不能指定 IQ 特定选项

项	值
SQLCODE	-687
常量	SQLE_IQ_PATH_SYNTAX_ERROR
SQLSTATE	42W48
Sybase 错误代码	102
ODBC 2 状态	37000
ODBC 3 状态	42000

可能的原因

数据库服务器无法解释您尝试执行的语句。如果将关键字（如 DATE）用作列名称，请用引号将该关键字引起来 ("DATE")。

语法分析错误：%1

项	值
SQLCODE	-95
常量	SQLE_INVALID_PARSE_PARAMETER
SQLSTATE	08W49
Sybase 错误代码	5864
ODBC 2 状态	08004
ODBC 3 状态	08004

可能的原因

在对连接字符串进行语法分析时发生错误。

语法分析错误: %1

项	值
SQLCODE	-754
常量	SQLE_INVALID_DSN_NAME
SQLSTATE	08W54
Sybase 错误代码	5864
ODBC 2 状态	08004
ODBC 3 状态	08004

可能的原因

在连接字符串中使用了无效的数据源名称。

语句包含 NUMBER(*) 函数的非法使用

项	值
SQLCODE	-864
常量	SQLE_INVALID_NUMBER
SQLSTATE	42W71
Sybase 错误代码	13869
ODBC 2 状态	37000
ODBC 3 状态	42000

可能的原因

NUMBER(*) 和 IDENTITY() 函数只能出现在最外面的 SELECT 块的 SELECT 列表中。它不能用在任何子查询或判定中。

语句包含非确定型函数 '%1' 的非法使用

项	值
SQLCODE	-889
常量	SQLE_NONDETERMINISTIC_FUNCTION
SQLSTATE	42W79
Sybase 错误代码	13594
ODBC 2 状态	37000
ODBC 3 状态	42000
参数 1	错误中使用的非确定型用户定义的函数的名称。

可能的原因

非确定型函数不能出现在 **CHECK** 约束或任何其它类型的完整性约束中。它们可以出现在查询、视图或派生表中的任何地方。但是，如果带别名的 **SELECT** 列表表达式包含非确定型函数，则不能将该别名引用到此查询的其它位置。

语句被用户中断

项	值
SQLCODE	-299
常量	SQLE_INTERRUPTED
SQLSTATE	57014
Sybase 错误代码	3621
ODBC 2 状态	ERROR
ODBC 3 状态	ERROR

可能的原因

在语句执行过程中取消了该语句。数据库可以不执行回退而停止该操作。如果语句为 INSERT、UPDATE 或 DELETE，语句所做的任何更改都将取消。如果该语句为数据定义语句（例如，CREATE TABLE），则该语句将被取消，但作为副作用执行的 COMMIT 不会被取消。

语句大小的限制无效。

项	值
SQLCODE	-674
常量	SQLE_INVALID_CURSOR_RANGE
SQLSTATE	09W07
Sybase 错误代码	13713
ODBC 2 状态	42000
ODBC 3 状态	42000

可能的原因

FIRST 或 TOP n 用在 SELECT 语句中，以限制结果的大小。大小限制 'n' 必须是一个大于 0 且小于 32767 的固定整数。

语句大小或复杂程度超过服务器限制

项	值
SQLCODE	-890
常量	SQLE_SYNTACTIC_LIMIT
SQLSTATE	54W01
Sybase 错误代码	404
ODBC 2 状态	37000
ODBC 3 状态	54000

可能的原因

语句包含一个或多个构造，语句大小使其难以处理。重写查询以便不超过内部限制。例如，如果查询包含大的 IN 列表，则考虑在临时表中插入 IN 列表值。然后，重写查询将此临时表和初始语句中的其它表连接起来。

语句无法执行

项	值
SQLCODE	111
常量	SQLE_CANNOT_EXECUTE_STMT
SQLSTATE	01W08
Sybase 错误代码	590
ODBC 2 状态	OK
ODBC 3 状态	OK

可能的原因

为 PREPARE..WITH EXECUTE 语句指定的语句无法执行。如果您指定了一个输出 SQLDA，它可能包含预准备语句的 DESCRIBE。

语言扩充

项	值
SQLCODE	-135
常量	SQLE_LANGUAGE_EXTENSION
SQLSTATE	0AW01
Sybase 错误代码	401
ODBC 2 状态	37000
ODBC 3 状态	ERROR

可能的原因 您使用的 SQL 语句可能在某些 SQL 版本中有效，但在 Adaptive Server Anywhere 中无效。

预处理模块上无效的用户 ID 或口令

项	值
SQLCODE	-104
常量	SQLE_INVALID_MODULE_LOGON
SQLSTATE	28W01
Sybase 错误代码	4002
ODBC 2 状态	28000
ODBC 3 状态	28000

可能的原因 在预处理模块时指定了无效的用户 ID 或口令。

遇到了无效的多字节字符输出

项	值
SQLCODE	-880
常量	SQLE_OUTPUT_ILLEGAL_MULTIBYTE_ERROR
SQLSTATE	WC004
Sybase 错误代码	13891
ODBC 2 状态	ERROR
ODBC 3 状态	ERROR

可能的原因 服务器在对输出字符串执行字符集转换时遇到无效的多字节字符。操作已中止。请参见有关 `On_Charset_conversion_failure` 选项的文档。

遇到了无效的多字节字符输出

项	值
SQLCODE	126
常量	SQLE_OUTPUT_ILLEGAL_MULTIBYTE_WARNING
SQLSTATE	01WC2
Sybase 错误代码	13893
ODBC 2 状态	01000
ODBC 3 状态	01000

可能的原因

服务器在对输出字符串执行字符集转换时遇到无效的多字节字符。此非法字符未经转换就被直接复制。这样，非法字符后面的数据可能会被误释。请参见有关 `On_Charset_conversion_failure` 选项的文档。

遇到了无效的多字节字符输入

项	值
SQLCODE	-879
常量	SQLE_INPUT_ILLEGAL_MULTIBYTE_ERROR
SQLSTATE	WC003
Sybase 错误代码	13890
ODBC 2 状态	ERROR
ODBC 3 状态	ERROR

可能的原因

服务器在对输入字符串执行字符集转换时遇到无效的多字节字符。操作已中止。

遇到了无效的多字节字符输入

项	值
SQLCODE	125
常量	SQLE_INPUT_ILLEGAL_MULTIBYTE_WARNING
SQLSTATE	01WC1
Sybase 错误代码	13892
ODBC 2 状态	01000
ODBC 3 状态	01000

可能的原因

服务器在对输入字符串执行字符集转换时遇到无效的多字节字符。此非法字符未经转换就被直接复制。这样，非法字符后面的数据可能会被误释。请参见有关 `On_Charset_conversion_failure` 选项的文档。

远程服务器 '%1' 当前配置为只读

项	值
SQLCODE	-658
常量	SQLE_OMNI_READONLY
SQLSTATE	WO003
Sybase 错误代码	11248
ODBC 2 状态	ERROR
ODBC 3 状态	ERROR
参数 1	远程服务器的名称。

可能的原因

您试图更新配置为只读的服务器上的对象。请使用 `ALTER SERVER` 将远程服务器重新配置为可更新。

远程服务器不能支持此语句

项	值
SQLCODE	-706
常量	SQLE_OMNI_SERVER_NOT_CAPABLE
SQLSTATE	WO012
Sybase 错误代码	11227
ODBC 2 状态	ERROR
ODBC 3 状态	ERROR

可能的原因 您试图执行的语句需要远程服务器不支持的功能。

远程服务器不支持自动增量数据类型

项	值
SQLCODE	-698
常量	SQLE_OMNI_AUTOINC_NOT_SUPPORTED
SQLSTATE	WO011
Sybase 错误代码	11205
ODBC 2 状态	ERROR
ODBC 3 状态	ERROR

可能的原因 只有当后端服务器支持此功能时，代理表才会支持自动增量数据类型。

远程语句失败

项	值
SQLCODE	-288
常量	SQLE_REMOTE_STATEMENT_FAILED
SQLSTATE	5RW09
Sybase 错误代码	13650
ODBC 2 状态	S0002
ODBC 3 状态	42S02

可能的原因

可在触发器内发出 SQLSTATE 信号，以禁止 DBREMOTE 在输出中显示错误消息。只有在触发器或过程发出此信号时，才会发生此异常。这有助于忽略设计所允许的复制错误。

运行时 SQL 错误 — %1

项	值
SQLCODE	-300
常量	SQLE_ERROR
SQLSTATE	40000
Sybase 错误代码	13664
ODBC 2 状态	ERROR
ODBC 3 状态	ERROR
参数 1	该错误的标识。

可能的原因

发生内部数据库错误。如果此错误可以重现，应向 iAnywhere Solutions 报告。您可以修改相关的查询语句避开这个问题。

在 '%1' 附近的语法中检测到不允许的语言扩充

项	值
SQLCODE	-627
常量	SQLE_INVALID_SYNTAX_EXTENSION
SQLSTATE	0AW03
Sybase 错误代码	538
ODBC 2 状态	ERROR
ODBC 3 状态	ERROR
参数 1	已检测语法的词或符号。

可能的原因

试图执行的语句中包含 ANSI 1992 入门级 SQL 的扩展名。当前设置不允许这些扩展名。

在 '%1' 中出现内部错误

项	值
SQLCODE	-713
常量	SQLE_JNAT_OBJ_INTERNAL_ERR
SQLSTATE	WJ013
Sybase 错误代码	13608
ODBC 2 状态	ERROR
ODBC 3 状态	ERROR
参数 1	出错的对象的 Java 类

可能的原因

这是内部的本地 Java 对象错误。如果此错误可以重现，应向 iAnywhere Solutions 报告。

在 '%1' 中出现内部错误

项	值
SQLCODE	-695
常量	SQLE_JDBC_OBJ_INTERNAL_ERR
SQLSTATE	WJ009
Sybase 错误代码	13604
ODBC 2 状态	ERROR
ODBC 3 状态	ERROR
参数 1	出错的对象的 Java 类

可能的原因

这是内部 JDBC 对象错误。如果此错误可以重现，应向 iAnywhere Solutions 报告。

在 SYS.SYSCAPABILITYNAME 表中找不到服务器功能名 '%1'。

项	值
SQLCODE	-761
常量	SQLE_CAPABILITY_NOT_FOUND
SQLSTATE	WO014
Sybase 错误代码	13723
ODBC 2 状态	ERROR
ODBC 3 状态	ERROR
参数 1	服务器功能的名称。

可能的原因

试图对没有定义的功能执行 ALTER SERVER 语句。

在 UltraLite 中不提供此功能

项	值
SQLCODE	-749
常量	SQLE_NOT_SUPPORTED_IN_ULTRALITE
SQLSTATE	0AW07
Sybase 错误代码	13762
ODBC 2 状态	37000
ODBC 3 状态	42000

可能的原因 您试图执行或使用 UltraLite 数据库中不支持的语句或功能。例如，UltraLite 不支持修改数据库模式的语句。

在表 '%2' 中未找到列 '%1'

项	值
SQLCODE	-834
常量	SQLE_COLUMN_NOT_FOUND_IN_TABLE
SQLSTATE	52005
Sybase 错误代码	13840
ODBC 2 状态	S0002
ODBC 3 状态	42S22
参数 1	无法找到的列的名称。
参数 2	可能包含该列的表的名称。

可能的原因 列的名称拼错，或者所查找的列位于另一个表中。

在不知道上次上载状态的情况下不能更改同步 `user_name`。

项	值
SQLCODE	-867
常量	SQLE_CANNOT_CHANGE_USER_NAME
SQLSTATE	0AW13
Sybase 错误代码	13871
ODBC 2 状态	37000
ODBC 3 状态	42000

可能的原因

同步服务器使用 `user_name` 来跟踪同步。如果上一次上载的状态为未知，则您必须在更改用户之前解析此条件。

在触发器动作中不允许执行 COMMIT/ROLLBACK

项	值
SQLCODE	-273
常量	SQLE_INVALID_TRIGGER_STATEMENT
SQLSTATE	2D501
Sybase 错误代码	102
ODBC 2 状态	37000
ODBC 3 状态	42000

可能的原因

您试图执行在执行触发器动作时不允许的语句。不能从触发器中执行 COMMIT 和 ROLLBACK 语句。

在动态库 '%2' 中找不到 '%1'

项	值
SQLCODE	-621
常量	SQLE_COULD_NOT_FIND_FUNCTION
SQLSTATE	WW007
Sybase 错误代码	13678
ODBC 2 状态	ERROR
ODBC 3 状态	ERROR
参数 1	无法找到的函数的名称。
参数 2	在其中找不到该函数的动态库的名称。

可能的原因 在动态库中找不到该外部函数。

在对窗口 '%1' 的引用中不允许有 **PARTITION BY**

项	值
SQLCODE	-948
常量	SQLE_PARTITIONBY_NOT_ALLOWED
SQLSTATE	42WA4
Sybase 错误代码	13540
ODBC 2 状态	ERROR
ODBC 3 状态	ERROR
参数 1	窗口的名称。

可能的原因 从行内窗口规格引用现有的窗口名时，行内规格可能没有 **PARTITION BY** 子句。

在多个表中找到列 '%1' — 需要相关名

项	值
SQLCODE	-144
常量	SQLE_COLUMN_AMBIGUOUS
SQLSTATE	52002
Sybase 错误代码	209
ODBC 2 状态	37000
ODBC 3 状态	42000
参数 1	不明确列的名称。

可能的原因

您没有将相关名放在查询所引用的多个表中都有的列上。需要为引用添加相关名。

在服务 USING 属性中不受支持的 '%1' 属性

项	值
SQLCODE	-1024
常量	SQLE_SERVICE_PARM_UNSUPPORTED_PROPERTY
SQLSTATE	42WAF
Sybase 错误代码	13486
ODBC 2 状态	ERROR
ODBC 3 状态	ERROR
参数 1	不受支持的属性的名称。

可能的原因

服务定义中包含的 USING 属性具有不受支持的属性。

在过程 '%2' 中未找到参数 '%1'

项	值
SQLCODE	-615
常量	SQLE_INVALID_PARAMETER_NAME
SQLSTATE	42W47
Sybase 错误代码	201
ODBC 2 状态	37000
ODBC 3 状态	42000

可能的原因 您提供的过程参数名与此过程的参数不匹配。检查此参数名的拼写。

在基表 '%1' 中插入 / 更新时违反了 WITH CHECK OPTION

项	值
SQLCODE	-632
常量	SQLE_WITH_CHECK_OPTION_VIOLATION
SQLSTATE	44000
Sybase 错误代码	550
ODBC 2 状态	S1000
ODBC 3 状态	44000
参数 1	被更新的基表的名称。

可能的原因 已试图通过视图（可能是嵌套视图）在标明的基表上进行插入或更新操作。不过，已修改行上的一个或多个值触发了 WITH CHECK OPTION 违规。当修改值使行视图的 WHERE 子句得出 FALSE 或 UNKNOWN 值而造成一个或多个行出现在视图之外时，就会发生这种违规情况。

在事务中征用时无法提交或回退

项	值
SQLCODE	-800
常量	SQLC_CANNOT_COMMIT_OR_ROLLBACK_WHILE_ENLISTED
SQLSTATE	55W09
Sybase 错误代码	13810
ODBC 2 状态	ERROR
ODBC 3 状态	ERROR

可能的原因

您试图显式提交或回退事务中征用的连接。必须改为使用事务的 [提交 / 中止] 协议。

在已关闭的 '%1' 上的操作无效

项	值
SQLCODE	-696
常量	SQLC_JDBC_OBJ_CLOSED
SQLSTATE	WJ010
Sybase 错误代码	13605
ODBC 2 状态	ERROR
ODBC 3 状态	ERROR
参数 1	该已关闭对象的 Java 类

可能的原因

试图非法访问关闭的 JDBC 对象。

在已关闭的 '%1' 上的操作无效

项	值
SQLCODE	-908
常量	SQLE_ULTRALITE_OBJ_CLOSED
SQLSTATE	55W14
Sybase 错误代码	13575
ODBC 2 状态	ERROR
ODBC 3 状态	ERROR
参数 1	已关闭的对象的类型

可能的原因 试图非法访问关闭的 UltraLite 对象。

在已关闭的 '%1' 上的操作无效

项	值
SQLCODE	-714
常量	SQLE_JNAT_OBJ_CLOSED
SQLSTATE	WJ014
Sybase 错误代码	13609
ODBC 2 状态	ERROR
ODBC 3 状态	ERROR
参数 1	该已关闭对象的 Java 类

可能的原因 试图非法访问已关闭的本地 Java 对象。

在游标上的 INSERT/DELETE 只能修改一个表

项	值
SQLCODE	-199
常量	SQLE_ONLY_ONE_TABLE
SQLSTATE	09W04
Sybase 错误代码	102
ODBC 2 状态	37000
ODBC 3 状态	42000

可能的原因

您试图在游标中插入数据，并且为多个表指定了值；或者，您试图从包括连接的游标中删除数据。请一次插入一个表。对于 DELETE，请使用 FROM 子句来指定要从哪个表中删除。

在语法中检测到语言扩充

项	值
SQLCODE	107
常量	SQLE_SYNTAX_EXTENSION_WARNING
SQLSTATE	01W07
Sybase 错误代码	5703
ODBC 2 状态	01000
ODBC 3 状态	01000

可能的原因

所执行的语句中包含 ANSI 1992 入门级 SQL 的扩展。

在预读过程中由于死锁而发生回退

项	值
SQLCODE	-684
常量	SQLE_ROLLBACK_ON_PREFETCH
SQLSTATE	WW019
Sybase 错误代码	1205
ODBC 2 状态	40001
ODBC 3 状态	40001

可能的原因

在启用了预读的情况下打开的某一个游标在执行读取操作，而且在预读过程中发生了死锁。这是一种死锁情况，您的事务已被选择作为回退事务。接收到此错误的请求未能执行，除非该请求是 **CLOSE** 游标（此情况下将关闭游标）。

在原子操作中不允许 COMMIT/ROLLBACK

项	值
SQLCODE	-267
常量	SQLE_ATOMIC_OPERATION
SQLSTATE	42W28
Sybase 错误代码	13640
ODBC 2 状态	37000
ODBC 3 状态	42000

可能的原因

您在执行原子操作时试图执行 **COMMIT** 或 **ROLLBACK** 语句。

在运行时服务器中不支持触发器和过程

项	值
SQLCODE	-275
常量	SQLE_PROCEDURES_NOT_IN_DESKTOP
SQLSTATE	0AW04
Sybase 错误代码	102
ODBC 2 状态	ERROR
ODBC 3 状态	ERROR

可能的原因

您试图调用存储过程，或者您修改了定义有触发器的表中的行，而且使用的是运行时服务器。运行时服务器不支持触发器和存储过程。您必须运行完全服务器才能使用这些功能。

在运行时服务器中不支持经过高度加密的数据库文件

项	值
SQLCODE	-688
常量	SQLE_NO_ENCRYPTION_IN_RUNTIME
SQLSTATE	55W13
Sybase 错误代码	13879
ODBC 2 状态	42000
ODBC 3 状态	42000

可能的原因

您试图使用运行时服务器启动一个高度加密的数据库。使用完全服务器。

找不到窗口 '%1'

项	值
SQLCODE	-947
常量	SQLE_WINDOW_NOT_FOUND
SQLSTATE	42WA3
Sybase 错误代码	13541
ODBC 2 状态	ERROR
ODBC 3 状态	ERROR
参数 1	无法找到的窗口的名称。

可能的原因 您试图引用 SELECT 的窗口列表中未定义的窗口名。

找不到服务器 '%1' 的外部登录

项	值
SQLCODE	-712
常量	SQLE_OMNI_EXTLOGIN_NOT_FOUND
SQLSTATE	WO013
Sybase 错误代码	11221
ODBC 2 状态	ERROR
ODBC 3 状态	ERROR
参数 1	远程服务器的名称。

可能的原因 服务器和用户的外部登录不存在。

找不到连接参数文件

项	值
SQLCODE	-654
常量	SQLE_NO_PROFILE_FILE
SQLSTATE	08W37
Sybase 错误代码	13706
ODBC 2 状态	08001
ODBC 3 状态	08001

可能的原因

试图对包含连接配置文件的连接字符串进行语法分析，但是找不到连接参数文件。

找不到名为 '%1' 的索引

项	值
SQLCODE	-183
常量	SQLE_INDEX_NOT_FOUND
SQLSTATE	52W03
Sybase 错误代码	6226
ODBC 2 状态	S0012
ODBC 3 状态	42S12
参数 1	找不到的索引的名称。

可能的原因

您试图使用不存在的索引执行操作。请检查拼写错误，并检查索引名称是否必须由用户 ID 限定。

找不到名为 '%1' 的同步定义

项	值
SQLCODE	-844
常量	SQLE_SYNC_DEFINITION_NOT_FOUND
SQLSTATE	5RW39
Sybase 错误代码	13850
ODBC 2 状态	S0002
ODBC 3 状态	42S02
参数 1	同步定义的名称

可能的原因 错误拼写了同步定义的名称或没有使用用户名正确限定它。

找不到名为 '%1' 的同步用户

项	值
SQLCODE	-843
常量	SQLE_SYNC_SITE_NOT_FOUND
SQLSTATE	5RW37
Sybase 错误代码	13849
ODBC 2 状态	S0002
ODBC 3 状态	42S02
参数 1	同步用户的名称

可能的原因 错误拼写了同步站点的名称或没有使用用户名正确限定它。

找不到名为 '%1' 的同步预订

项	值
SQLCODE	-767
常量	SQLE_SYNCHRONIZATION_NOT_FOUND
SQLSTATE	5RW12
Sybase 错误代码	13777
ODBC 2 状态	S0002
ODBC 3 状态	42S02
参数 1	预订的名称

可能的原因 错误拼写了同步预订的名称或没有使用用户名正确限定它。

找不到远程表 '%1'

项	值
SQLCODE	-666
常量	SQLE_OMNI_RMT_TABLE_NOTFOUND
SQLSTATE	WO007
Sybase 错误代码	11214
ODBC 2 状态	ERROR
ODBC 3 状态	ERROR
参数 1	远程表的完整名称

可能的原因 在远程服务器上找不到该表。请检查远程表名称和对该表的用户权限。

找不到远程服务器 '%1'；使用 CREATE SERVER 添加该服务器

项	值
SQLCODE	-659
常量	SQLE_OMNI_SERVER_NOT_FOUND
SQLSTATE	WO004
Sybase 错误代码	11214
ODBC 2 状态	ERROR
ODBC 3 状态	ERROR
参数 1	远程服务器的名称。

可能的原因 您试图定义没有添加的服务器上的对象。请使用 CREATE SERVER 来添加远程服务器定义。

找不到指定的本地连接。

项	值
SQLCODE	-996
常量	SQLE_LOCAL_CONNECTION_NOT_FOUND
SQLSTATE	WO024
Sybase 错误代码	709
ODBC 2 状态	ERROR
ODBC 3 状态	ERROR

可能的原因 没有具有指定连接 ID 的连接。

这个与 Java 相关的命令需要重新启动数据库

项	值
SQLCODE	-871
常量	SQLE_JAVA_DB_RESTART_NEEDED
SQLSTATE	WJ029
Sybase 错误代码	13875
ODBC 2 状态	ERROR
ODBC 3 状态	ERROR

可能的原因

在数据库支持 Java，需要在执行某些与 Java 相关的命令后重新启动数据库，例如，某些 Java 命令（如 Alter Database Upgrade Java On）要求在执行任何与 Java 相关的命令（将 Java 类载入到数据库）之前重新启动数据库。

直通语句与当前直通不一致

项	值
SQLCODE	-287
常量	SQLE_PASSTHROUGH_INCONSISTENT
SQLSTATE	5RW08
Sybase 错误代码	13649
ODBC 2 状态	S0002
ODBC 3 状态	42S02

可能的原因

直通是累积式的，连续发生的直通语句会添加到接收直通的用户的列表。直通语句必须都是 PASSTHROUGH ONLY 或都不是 PASSTHROUGH ONLY。

值 %1 超出了目标的范围

项	值
SQLCODE	-158
常量	SQLE_OVERFLOW_ERROR
SQLSTATE	22003
Sybase 错误代码	220
ODBC 2 状态	22003
ODBC 3 状态	22003
参数 1	引起溢出的值。

可能的原因

向数据库提供或从中读取的值超出了目标列或主机变量的范围。例如，可能为 DECIMAL (3,2) 字段提供了值 10。

值被截断

项	值
SQLCODE	101
常量	SQLE_TRUNCATED
SQLSTATE	01004
Sybase 错误代码	7337
ODBC 2 状态	01004
ODBC 3 状态	01004

可能的原因

您可能试图在数据库中插入、更新或选择值，该值太大，不适用于目标。您读入数据到主机变量或 SQLDA 变量，而变量不够大，无法接收该值。

只读数据库不允许修改

项	值
SQLCODE	-757
常量	SQLE_READ_ONLY_DATABASE
SQLSTATE	55W08
Sybase 错误代码	13768
ODBC 2 状态	42000
ODBC 3 状态	42000

可能的原因 您试图对声明为只读的数据库执行更新操作。

指定的本地连接没有指向当前数据库。

项	值
SQLCODE	-997
常量	SQLE_LOCAL_CONNECTION_NOT_TO_CURRENT_DB
SQLSTATE	W0025
Sybase 错误代码	710
ODBC 2 状态	ERROR
ODBC 3 状态	ERROR

可能的原因 指定连接 ID 所指的连接不是当前数据库连接。

指定的事务隔离无效

项	值
SQLCODE	-676
常量	SQLE_INVALID_TRANSACTION_ISOLATION
SQLSTATE	WJ003
Sybase 错误代码	7374
ODBC 2 状态	ERROR
ODBC 3 状态	ERROR

可能的原因 指定的事务隔离无效。

指定的数据库文件已在使用

项	值
SQLCODE	-816
常量	SQLE_FILE_IN_USE
SQLSTATE	08W56
Sybase 错误代码	924
ODBC 2 状态	08001
ODBC 3 状态	08001

可能的原因 数据库服务器无法启动指定的数据库，因为该文件已在使用。

指定的数据库无效

项	值
SQLCODE	-84
常量	SQLE_INVALID_DATABASE
SQLSTATE	08W11
Sybase 错误代码	4001
ODBC 2 状态	08001
ODBC 3 状态	08001

可能的原因 指定的数据库文件无效。数据库服务器已停止。

指定了非法的用户选择性估计

项	值
SQLCODE	118
常量	SQLE_INVALID_USER_ESTIMATE
SQLSTATE	01W16
Sybase 错误代码	13617
ODBC 2 状态	01000
ODBC 3 状态	01000

可能的原因 您指定的用户选择性估计不是常量，或超出了范围 0.0 到 100.0（估算以百分比指定）。已忽略该估算。

至少有一个指定的 **dbspace** 未校准。

项	值
SQLCODE	-860
常量	SQLE_DBSPACE_NOT_CALIBRATED
SQLSTATE	WW028
Sybase 错误代码	13864
ODBC 2 状态	37000
ODBC 3 状态	42000

可能的原因 您试图校准没有打开的或太小的 **dbspace**。

周或月中的天 '%1' 对事件 '%2' 无效

项	值
SQLCODE	-791
常量	SQLE_INVALID_EVENT_DAY
SQLSTATE	WE005
Sybase 错误代码	13801
ODBC 2 状态	ERROR
ODBC 3 状态	ERROR
参数 1	一周中某一天的名称或一月中某一天的数字。
参数 2	所调度的事件的名称。

可能的原因 在您试图创建的调度中，表示一周中某一天的名称或一月中某一天的数字无效。

主机变量不能用于批处理

项	值
SQLCODE	-807
常量	SQLE_HOSTVARS_IN_BATCH
SQLSTATE	07W07
Sybase 错误代码	13817
ODBC 2 状态	ERROR
ODBC 3 状态	ERROR

可能的原因 您试图执行包含主机变量引用的批处理。批处理不支持主机变量。

主键列 '%1' 已定义

项	值
SQLCODE	-119
常量	SQLE_PRIMARY_KEY_COLUMN_DEFINED
SQLSTATE	52009
Sybase 错误代码	1909
ODBC 2 状态	42000
ODBC 3 状态	42000
参数 1	已在主键中的列的名称。

可能的原因 在主键定义中两次列出同一列名。

装载 Java SecurityManager 时出现异常

项	值
SQLCODE	-848
常量	SQLE_JAVA_SECMGR_EXCEPTION
SQLSTATE	WJ028
Sybase 错误代码	13854
ODBC 2 状态	ERROR
ODBC 3 状态	ERROR

可能的原因 在载入此连接的 Java SecurityManager 时发生 Java 异常。

子查询不能返回多个行

项	值
SQLCODE	-186
常量	SQLE_SUBQUERY_RESULT_NOT_UNIQUE
SQLSTATE	21W01
Sybase 错误代码	512
ODBC 2 状态	37000
ODBC 3 状态	42000

可能的原因 在只能使用单行的上下文中，您使用了返回多行的子查询。如果该子查询在 **WHERE** 子句中，则可以使用 **IN** 关键字。

子查询只允许一个选择列表项

项	值
SQLCODE	-151
常量	SQLE_SUBQUERY_SELECT_LIST
SQLSTATE	53023
Sybase 错误代码	102
ODBC 2 状态	37000
ODBC 3 状态	42000

可能的原因

您输入的子查询在选择列表中有多个列。更改此选择列表使其只有一个列。

字符串过长 (%1)

项	值
SQLCODE	-973
常量	SQLE_STRING_PARM_TOO_LONG
SQLSTATE	28000
Sybase 错误代码	13515
ODBC 2 状态	28000
ODBC 3 状态	28000

可能的原因

字符串超过服务器允许的长度。

字符串数据右截断

项	值
SQLCODE	-638
常量	SQLE_STRING_RIGHT_TRUNCATION
SQLSTATE	22001
Sybase 错误代码	9502
ODBC 2 状态	22001
ODBC 3 状态	22001

可能的原因

在分配字符串数据时截断了非空格字符。

内部错误（断言失败）

Adaptive Server Anywhere 有许多内部检查，设计这些内部检查是为了尽快检测到可能的数据库损坏。如果数据库服务器显示出 [断言失败] 消息，则在确定原因之前不应再继续使用。应记录下屏幕上显示的断言号，并向 Adaptive Server Anywhere 技术支持报告此错误。

dbvalid 实用程序有助于确定数据库文件是否损坏。您可能会发现需要从备份和事务日志中重新构造数据。请参见 [备份和数据恢复]。

第 2 章

MobiLink 同步服务器错误消息

关于本章

本章列出了 MobiLink 同步服务器通信错误及其可能的原因。

这些错误消息被写入 MobiLink 同步服务器消息日志。

按代码排序的 MobiLink 同步服务器错误消息

错误代码	错误消息
-10220	「无法装载 Java VM 共享库。 \n 请确保共享库路径设置正确、 LD_PRELOAD 设置正确且受所用动态装载程序版本的支持。」第 510 页
-10219	「流参数 %1!s! 的无效环境（用于流 %2!d!）： %3!s!」第 483 页
-10218	「无效值 %1!s! 流参数 %2!s!（用于流 %3!d!）： %4!s!」第 513 页
-10217	「无效流参数 %1!s!（用于流 %2!d!）： %3!s!」第 513 页
-10216	「下载的用于表 '%1!s!'（列 #%2!ld!）的值是无效的唯一标识符字符串。」第 513 页
-10215	「无效的参数 '%1!s!'。」第 512 页
-10214	「从 !1!s! 脚本返回的值 (%2!ld!) 无效。使用缺省动作代码 (%3!ld!)。」第 473 页
-10213	「无法将字符串 %1!s! 转换为数字值」第 502 页
-10212	「无法打开临时文件 '%1!s!'。」第 498 页
-10211	「用于表 %1!s!（列 #%2!ld!）的下载的值包含无法转换的字符数据。」第 519 页
-10210	「无法为版本 '%1!s!' 生成脚本，原因是客户端不提供表的列名」第 508 页
-10209	「无法识别的数据层命令行选项 (%1!s!)。」第 504 页
-10208	「ml_user.commit_state 中不能识别的值 (%1!ld!)。此用户的状态信息可能已毁坏。」第 469 页
-10207	「无法识别的事件名称： %1!s!。」第 504 页

错误代码	错误消息
-10206	「'%1!s!'。」第 464 页
-10205	「执行脚本 '%1!s!' 时失败。」第 525 页
-10204	「脚本 '%1!s!' 是 '%2!s!' 的成员，但每个脚本版本只允许 %3!s! 个类。」第 480 页
-10203	「试图使用带无效句柄的连接。」第 491 页
-10202	「无法提交或回退此连接上的事务。」第 507 页
-10201	「参数 %1!s! 的捆绑需要类型为 '%2!s!' 的值，但提供的却是 '%3!s!' 类型。」第 472 页
-10200	「此预准备 SQL 语句 '%1!s!' 需要 %2!s! 个参数，但提供了 %3!s! 个参数。」第 473 页
-10199	「试图在调用 <code>MLDBCommand.Prepare()</code> 之前执行带绑定参数的 SQL 语句。」第 491 页
-10198	「此预准备 SQL 语句 '%1!s!' 需要 %2!s! 参数，但未提供 %3!s! 参数。」第 473 页
-10197	「试图在调用 <code>MLDBCommand.Close()</code> 之后执行 SQL 语句 '%1!s!'。」第 491 页
-10196	「尝试执行空的 SQL 语句。请在调用 <code>MLDBCommand.Execute</code> 方法之前设置 <code>MLDBCommand.CommandText</code> 的值。」第 472 页
-10195	「尝试准备空的 SQL 语句。请在调用 <code>MLDBCommand.Prepare()</code> 之前设置 <code>MLDBCommand.CommandText</code> 的值。」第 472 页
-10194	「试图在调用 <code>MLDBCommand.Close()</code> 之后准备 SQL 语句 '%1!s!'。」第 491 页
-10193	「无法将程序集 '%1!s!' 装载到 '%2!s!' 域中。」第 501 页
-10192	「未能创建域 '%1!s!'。」第 493 页

错误代码	错误消息
-10191	「无法定位 .NET 域配置文件 '%1s!'。」第 499 页
-10190	「脚本 '%1s!' 报告致命错误。」第 479 页
-10189	「脚本 '%1s!' 遇到错误。」第 480 页
-10188	「脚本 '%1s!' 报告服务器错误。」第 478 页
-10187	「未能装载 .NET 启动类 '%1s!'。」第 493 页
-10186	「脚本 '%1s!' 报告同步错误。」第 479 页
-10185	「脚本 '%1s!' 返回了 '%2s!' 类型的对象，该类型不是 'System.Void' 或 'System.String' 的子类型。」第 479 页
-10184	「脚本 '%1s!' 需要 %2s! 个参数，但提供了 %3s! 个参数。」第 480 页
-10183	「每个脚本版本只能用一个域。脚本 '%2s!' 尝试使用域 '%3s!' 时，域 '%1s!' 正在使用中。」第 486 页
-10182	「用于脚本 '%1s!' 的格式无效。」第 520 页
-10181	「无法关闭 .NET 脚本编写 VM。仍然附加了 %1s! 工作。」第 500 页
-10180	「无法关闭 .NET 脚本编写 VM。」第 500 页
-10179	「'%1s!' 域中的程序集不包含 '%2s!' 类型。」第 466 页
-10178	「域 '%1s!' 不是在域配置文件中指定的。」第 521 页
-10177	「名称 '%1s!' 不是 .NET 启动类的有效名称。」第 486 页
-10176	「.NET 域配置文件损坏。」第 467 页
-10175	「.NET 脚本编写 VM 需要 %1s! 版本的 MobiLink Script DLL，但提供的是 %2s! 版本。」第 467 页

错误代码	错误消息
-10174	「.NET 脚本编写 VM 需要 %1!s! 版本的 MobiLink ODBC Bridge DLL，但提供的是 %2!s! 版本。」第 467 页
-10173	「脚本 '%1!s!' 返回一个 '%2!s!' 对象，但只有返回类型为 'System.Void' 和 'System.String' 的对象才受支持。」第 479 页
-10172	「程序集 '%1!s!' 不包含 '%2!s!'。」第 473 页
-10171	「程序集 '%1!s!' 是针对 '%3!s!' 的 %2!s! 版本编译的。请对 %4!s! 版本进行重新编译。」第 473 页
-10170	「无法分配执行脚本所需要的内存。 \n」第 500 页
-10169	「无法从 VM 分离工作。 \n」第 498 页
-10168	「无法向 VM 附加工作。 \n」第 509 页
-10167	「.NET CLR Host 遇到意外错误。 \n」第 466 页
-10166	「找不到文件 '%1!s!'。 \n」第 524 页
-10165	「无法装载 .NET CLR Host DLL。 \n」第 510 页
-10164	「无法装载 .NET Framework CLR 版本 %1!s!。 \n」第 510 页
-10163	「选项 '%1!s!' 无效，或者没有在 MobiLink 命令行上正确指定。 \n」第 517 页
-10162	「选项 '%1!s!' 是以前在 MobiLink 命令行上用 '%2!s!' 值定义的。 \n」第 516 页
-10161	「没有为类型 '%1!s!' 找到有效的构造函数。」第 485 页
-10160	「无法附加 JDBC 连接。」第 500 页
-10159	「无法创建新数据库连接。」第 496 页

错误代码	错误消息
-10158	「在 '%1s!' 方法中引发了异常。错误说明: '%2s!'。 \n 堆栈跟踪: '%3s!'。」第 522 页
-10157	「无法使用 '%2s!' 类型的参数调用方法 '%1s!'。」第 506 页
-10156	「内部错误: '%1s!'。」第 486 页
-10155	「'%1s!' 类的构造函数中引发了系统异常。错误说明: '%2s!'。」第 465 页
-10154	「'%1s!' 类的构造函数中引发了异常。错误说明: '%2s!'。 \n 堆栈跟踪: '%3s!'。」第 465 页
-10153	「在 '%1s!' 类中没有找到适用的构造函数。」第 522 页
-10152	「无法解析脚本。在类 '%2s!' 中找到了两个名为 '%1s!' 的方法。」第 502 页
-10151	「在 '%1s!' 脚本类中找不到公共方法。」第 522 页
-10150	「装载 '%1s!' 类时发生链接错误, 错误说明: '%2s!'。」第 525 页
-10149	「'%1s!' 类的初始化程序中引发了异常。错误说明: '%2s!'。 \n 堆栈跟踪: '%3s!'。」第 465 页
-10148	「Java 异常 ...」第 467 页
-10147	「JVM 配置文件 %1s! 中条目过多」第 468 页
-10146	「发送到 Java VM 的选项太多。」第 476 页
-10145	「无法在如下位置访问 JRE: %1s!」第 509 页
-10144	「共享安装目录不正确: %1s!」第 477 页
-10143	「找不到共享组件目录。 \n 选项中没有指定 JRE 位置。 \nJRE 位置未知!」第 524 页

错误代码	错误消息
-10142	「在安装目录或类路径中找不到 JAR 文件： '%1s!'。」第 524 页
-10141	「类路径 '%1s!' 太长。」第 483 页
-10140	「选项 '%1s!' 需要路径。」第 517 页
-10139	「选项 '%1s!' 和 '%2s!' 不能一起使用。」第 516 页
-10138	「JVM 配置文件中无条目：%1s!」第 468 页
-10137	「在 JVM 配置文件 %1s! 中找到无效的行。 \n 行太 长。」第 523 页
-10136	「在 JVM 配置文件 %1s! 中找到无效的行。 \n 所有 行必须以 '#' 或 '-' 开头。」第 522 页
-10135	「应为 <code>ianywhere.ml.script.RowReader</code> 或子类的实 例，但却发现了类 '%1s!'。」第 518 页
-10134	「应为 <code>java.lang.String</code> 或子类的实例，但却发现了类 '%1s!'。」第 518 页
-10133	「%1s!」第 464 页
-10132	「返回的类 '%1s!' 不是 <code>ianywhere.ml.script.RowReader</code> 或 <code>java.lang.String</code> 的 子类。」第 476 页
-10131	「应为 <code><void></code> 或对象，但返回的却是类型 '%1s!' 的 基元。」第 518 页
-10130	「没有足够的参数，无法执行脚本：'%1s!.%2s!'。 \n 需要 %3!d! 个参数，目前只有 %4!d! 个参数。」第 485 页
-10129	「同一连接中的两个脚本有不同的类。 \n 连接类是： '%1s!'\n 当前脚本具有 '%2s!' 类和 '%3s!' 方法。」第 492 页

错误代码	错误消息
-10128	「未能装载 Java 类 %1!s! 所必需的方法 '%1!s!'」第 493 页
-10127	「未能装载必需的 Java 类: %1!s!」第 494 页
-10126	「将工作线程连接到 Java VM 时出错。」第 478 页
-10125	「无法分析脚本 %1!s! 中的类和方法名」第 500 页
-10124	「以下的非守护程序线程已毁坏: %1!s!」第 517 页
-10123	「由于未知错误而无法装载 Java VM」第 520 页
-10122	「由于内存错误而无法装载 Java VM。」第 520 页
-10121	「由于版本错误而无法装载 Java VM。」第 520 页
-10120	「%1!s! 是 ScriptExecutionException 的未知子异常。」第 466 页
-10119	「无法转储异常信息。处理异常时接收到异常。」第 509 页
-10118	「捕获到 JAVA 异常, 类型为: %1!s!。 \n 异常消息为: %2!s!」第 471 页
-10117	「流错误: %1!s!」第 483 页
-10116	「监控器线程无法与远程监控器通信。」第 477 页
-10115	「无法将远程监控请求传递到监控线程。一次只能连接一个远程监控器。」第 502 页
-10114	「无法从 dll '%1!s!' 装载入口点。」第 497 页
-10113	「无法创建工作线程 %1!lu!」第 496 页
-10112	「无法创建后台线程。」第 496 页
-10111	「无法创建监控线程。」第 496 页
-10110	「无法初始化通信流 %1!lu!: %2!s!」第 495 页

错误代码	错误消息
-10109	「一个或多个无效参数」第 517 页
-10108	「无法为流 %2!lu! 装载 dll %1!s!: %3!s!」第 508 页
-10107	「无法装载 dll: %1!s!」第 510 页
-10106	「错误的流类型: %1!s!」第 475 页
-10105	「错误的流说明: %1!s!」第 475 页
-10104	「无法从 dll '%1!s!' 装载入口点。」第 497 页
-10103	「无法装载数据层 '%2!s!' 的 DLL '%1!s!'。」第 512 页
-10102	「数据层名称 '%1!s!' id 太长。」第 492 页
-10101	「表 '%1!s!' 没有条目在 ml_table 表中」第 470 页
-10100	「缺少 MobiLink 系统表 '%1!s!' 或缺少一列」第 489 页
-10099	「无法装载 UNILIB 归类 %1!d!: %2!s!」第 511 页
-10098	「没有足够的工作线程来处理所有流, 请至少再指定 %1!d! 个」第 485 页
-10097	「无法为该用户重新启动下载流」第 508 页
-10096	「MobiLink 系统表 '%1!s!' 缺少列 '%2!s!'」第 470 页
-10095	「缺少 MobiLink 系统表 '%1!s!'」第 489 页
-10094	「应从客户端收到 %1!ld! 个鉴定参数, 但脚本 %3!s! 却收到 %2!ld! 个」第 518 页
-10093	「没有为表 %1!s! 定义下载数据脚本。如果仍希望能够进行同步, 即使可能丢失下载数据, 请使用 -fr 命令行选项」第 484 页
-10092	「没有为表 %1!s! 定义上传数据脚本。如果仍希望能够进行同步, 即使可能丢失上传数据, 请使用 -fr 命令行选项」第 484 页

错误代码	错误消息
-10091	「由于先前的错误，将放弃此连接」第 520 页
-10090	「客户端无法从客户端事务日志中找到统一进程偏移」第 482 页
-10089	「客户端无法处理对表 '%1!s!' 的截断表请求」第 482 页
-10088	「无法从 DLL '%1!s!' 装载入口点」第 496 页
-10087	「版本与 DLL 或共享对象 '%1!s!' 不匹配 \n 期望的版本是 %2!d!, 而实际版本是 %3!d!」第 470 页
-10086	「无法装载脚本语言 '%2!s!' 的 DLL 或共享对象 '%1!s!'」第 512 页
-10085	「LANG: %1!s!= 未能分配数据库连接」第 468 页
-10084	「LANG: %1!s!- 未能连接工作线程」第 468 页
-10083	「无法从 ml_user_table 中删除用户名 '%1!s!'」第 497 页
-10082	「无法初始化资源 DLL 或共享对象 '%1!s!'」第 495 页
-10081	「MobiLink 同步服务器 DLL 或共享对象版本与数据层 DLL 或共享对象版本不匹配」第 469 页
-10080	「无法执行脚本 '%1!s!'」第 509 页
-10079	「无法从上载流中检索发布、表或列名称的长度」第 498 页
-10078	「从客户端收到的发布、表或列名称太长：长度为 %1!d!」第 474 页
-10077	「MobiLink 同步服务器无法使用 modify_error_message 脚本修改错误消息」第 469 页

错误代码	错误消息
-10076	「MobiLink 同步服务器无法在统一数据库上使用 ml_scripts_modified 表计算时间戳精度。将不会生成与时间戳精度有关的警告」第 470 页
-10075	「驱动程序不支持所需要的 ODBC 函数 %1!s!」第 488 页
-10074	「无法使用 %2!s! 更新表 '%1!s!」第 506 页
-10073	「无法使用 %2!s! 从表 '%1!s!」中删除」第 506 页
-10072	「无法使用 %2!s! 插入到表 '%1!s!」中」第 505 页
-10071	「无法使用 %2!s! 从表 '%1!s!」中读取」第 505 页
-10070	「未指定服务器连接字符串」第 494 页
-10069	「不能进行统一数据库接口初始化」第 471 页
-10068	「无法初始化鉴定子系统」第 495 页
-10067	「无法分配连接」第 499 页
-10066	「无法初始化 ODBC」第 494 页
-10065	「无法提交 (COMMIT) 事务: %1!s! — 正在尝试回退 (ROLLBACK)」第 507 页
-10064	「无法回退 (ROLLBACK) 事务: %1!s!」第 501 页
-10063	「将已更新的行上载到表 '%1!s!」中时出错。已更新的列值如下:」第 478 页
-10062	「将已删除的行上载到表 '%1!s!」中时出错。已删除的列值如下:」第 478 页
-10061	「将插入行上载到表 '%1!s!」中时出错。已插入的列值如下:」第 477 页
-10060	「内存分配失败」第 488 页

错误代码	错误消息
-10059	「试图检索远程客户端的同步日志时发生协议错误」第 490 页
-10058	「无法打开 %1!s!」第 498 页
-10057	「口令对用户 %1!s! 无效」第 483 页
-10056	「在 ml_user 表中找不到用户名 %1!s!」第 523 页
-10055	「无法鉴定用户 %1!s!」第 501 页
-10054	「无法将用户名 %1!s! 插入到 ml_user 表中」第 502 页
-10053	「用户名 %1!s! 已在同步。不允许使用相同的用户名进行并发同步」第 519 页
-10052	「%1!s! 脚本返回了 %2!ld!」第 464 页
-10051	「内部错误：调用了错误的函数 %1!s!。请与技术支持联系」第 487 页
-10050	「游标中应有 %1!ld! 列，但找到 %2!ld! 列」第 521 页
-10049	「脚本中的捆绑参数过多（应有 %1!ld! 个，但找到 %2!ld! 个）：%3!s!」第 481 页
-10048	「脚本中至少应有 %1!ld! 个参数，但只找到 %2!ld! 个：%3!s!」第 481 页
-10047	「脚本中应有 %1!ld! 个参数，但只找到 %2!ld! 个：%3!s!」第 481 页
-10046	「无法分配输入 / 输出游标」第 499 页
-10045	「不能直接确定游标所引用的表名。使用 Microsoft ODBC 游标库时，需要用表名来执行插入、更新和删除操作」第 471 页
-10044	「内部错误：存储 BLOB 时发生 — 写入」第 486 页

错误代码	错误消息
-10043	「内部错误：检索 BLOB 时发生 — 零长度」第 487 页
-10042	「内部错误：检索 BLOB 时发生 — 空」第 487 页
-10041	「内部错误：检索 BLOB 时发生 — 读取」第 487 页
-10040	「上载流中发现无关数据」第 490 页
-10039	「脚本不能定义为 NULL」第 480 页
-10038	「用于表 %1s! (列 #%2!d!) 的下载的值对于远程模式类型过大或无效」第 519 页
-10037	「无法启动命令：(%1s!)。系统错误代码为 %2!d!」第 503 页
-10036	「下载流在远程数据库中遇到错误」第 514 页
-10035	「下载失败，发生客户端错误 %1!d!」第 514 页
-10034	「没有来自远程数据库的下载确认」第 484 页
-10033	「该行太大。大小 (%1!d! 字节) 超出了允许的最大大小 (%2!d! 字节)」第 476 页
-10032	「上载失败，发生客户端错误 %1!d!」第 490 页
-10031	「尝试在统一数据库中存储进度信息时发生错误」第 472 页
-10030	「网络读取失败。无法从远程客户端读取数据」第 493 页
-10029	「试图将非空列设置为空」第 490 页
-10028	「无法连接到统一数据库。正在中止同步」第 503 页
-10027	「无法为版本 '%1s!' 生成脚本」第 507 页
-10026	「上载流太短：应该至少为 %1!d! 字节，但收到了 %2!d! 字节」第 489 页

错误代码	错误消息
-10025	「%1!s! 游标意外地被定义」第 466 页
-10024	「无法识别的域 ID %1!d!」第 505 页
-10023	「远程数据库可能已从备份中恢复，或者其它远程数据库可能正在使用用户名 '%1!s!'。将 ml_user.commit_state 设置为 0，以便为该用户重新启用同步」第 521 页
-10022	「存储在 ml_user.commit_state 中的同步序列号是负数。将该值设置为零 (0)，以便为用户 '%1!s!' 重新启用同步」第 474 页
-10021	「在统一数据库中出现死锁后，无法重试当前事务。已经达到重试限制」第 524 页
-10020	「无法刷新脚本」第 507 页
-10019	「读取表脚本 %1!s!.%2!s! 时出错」第 475 页
-10018	「读取连接脚本 %1!s! 时出错」第 475 页
-10017	「协议错误：没有包含表 '%1!s!' 的发布」第 516 页
-10016	「无法将 '%1!s!' 转换为 Unicode」第 501 页
-10015	「协议错误：客户端请求的功能 (%1!s!) 不受支持」第 515 页
-10014	「协议错误：从远程数据库发送的时间戳精度 %1!d! 无效」第 515 页
-10013	「在 ml_script_version 表中找不到版本 '%1!s!'。无法进行同步」第 523 页
-10012	「没有注册的脚本版本。无法同步版本 7.0.0 之前创建的客户程序」第 485 页
-10011	「无法确定远程版本」第 503 页
-10010	「无法确定远程用户口令」第 504 页

错误代码	错误消息
-10009	「无法确定远程用户名」第 504 页
-10008	「无法装载 UNILIB 归类扩展因子：错误 %!d!」第 511 页
-10007	「无法装载 UNILIB 归类 %!d!：错误 %2!d!」第 511 页
-10006	「该服务器不支持归类」第 476 页
-10005	「旧版本的 MobiLink 客户端无法强制 MobiLink 同步服务器回应」第 482 页
-10004	「协议版本不匹配」第 514 页
-10003	「内存分配失败，已尝试分配 %!lu! 字节」第 488 页
-10002	「统一数据库服务器或 ODBC 错误：%!s!」第 492 页
-10001	「协议错误」第 515 页
0	「无错误或未知错误」第 494 页

MobiLink 同步服务器错误说明

本部分提供有关错误消息及其说明的完整列表。

ODBC 状态标记为 [由 ODBC 驱动程序处理] 的错误不会返回 ODBC 应用程序，因为 ODBC 驱动程序会执行必需的操作。

%1!s!

项	值
错误代码	-10133
参数 1	

'%1!s!'。

项	值
错误代码	-10206
参数 1	一条错误消息。

可能的原因 .Net CLR 生成了错误消息。

%1!s! 脚本返回了 %2!ld!

项	值
错误代码	-10052
参数 1	用户鉴定脚本名称和脚本返回的值。

可能的原因 用户鉴定脚本返回的值大于 3000。

'%1!s!' 类的初始化程序中引发了异常。错误说明: '%2!s!'。 \n 堆栈跟踪: '%3!s!'。

项	值
错误代码	-10149
参数 1	
参数 2	
参数 3	

'%1!s!' 类的构造函数中引发了系统异常。错误说明: '%2!s!'。

项	值
错误代码	-10155
参数 1	
参数 2	

'%1!s!' 类的构造函数中引发了异常。错误说明: '%2!s!'。 \n 堆栈跟踪: '%3!s!'。

项	值
错误代码	-10154
参数 1	
参数 2	
参数 3	

%1!s! 是 ScriptExecutionException 的未知子异常。

项	值
错误代码	-10120
参数 1	

%1!s! 游标意外地被定义

项	值
错误代码	-10025
参数 1	游标脚本名称。

可能的原因 这是一个内部错误。请与技术支持联系。

'%1!s!' 域中的程序集不包含 '%2!s!' 类型。

项	值
错误代码	-10179

.NET CLR Host 遇到意外错误。 \n

项	值
错误代码	-10167

.NET 脚本编写 VM 需要 %1!s! 版本的 MobiLink ODBC Bridge DLL，但提供的是 %2!s! 版本。

项	值
错误代码	-10174

.NET 脚本编写 VM 需要 %1!s! 版本的 MobiLink Script DLL，但提供的是 %2!s! 版本。

项	值
错误代码	-10175

.NET 域配置文件损坏。

项	值
错误代码	-10176

Java 异常 ...

项	值
错误代码	-10148

JVM 配置文件 %1!s! 中条目过多

项	值
错误代码	-10147
参数 1	

JVM 配置文件中无条目： %1!s!

项	值
错误代码	-10138
参数 1	

LANG: %1!s!- 未能连接工作线程

项	值
错误代码	-10084
参数 1	脚本语言的名称。

可能的原因

MobiLink 服务器工作线程无法将自身连接到用于处理给定脚本语言的 DLL 或共享对象。请确保 MobiLink 服务器安装包含所有必需的 DLL 或共享对象。

LANG: %1!s!= 未能分配数据库连接

项	值
错误代码	-10085
参数 1	脚本语言的名称。

可能的原因 无法与数据库服务器连接。

ml_user.commit_state 中不能识别的值 (%1!ld!)。此用户的状态信息可能已毁坏。

项	值
错误代码	-10208
参数 1	同步状态的值。

MobiLink 同步服务器 DLL 或共享对象版本与数据层 DLL 或共享对象版本不匹配

项	值
错误代码	-10081

可能的原因 处理上载和下载数据的 MobiLink 同步服务器 DLL 或共享对象与用于和数据库交互的数据层 DLL 或共享对象 (ODBC) 的版本不一致。请检查您的 MobiLink 同步服务器安装。

MobiLink 同步服务器无法使用 modify_error_message 脚本修改错误消息

项	值
错误代码	-10077

可能的原因 同步过程中发生了错误，但 MobiLink 同步服务器无法使用给定的脚本修改错误消息。请检查您的 modify_error_message 脚本。

MobiLink 同步服务器无法在统一数据库上使用 ml_scripts_modified 表计算时间戳精度。将不会生成与时间戳精度有关的警告

项	值
错误代码	-10076

MobiLink 系统表 '%1s!' 缺少列 '%2s!'

项	值
错误代码	-10096
参数 1	表和列的名称。

可能的原因 无法从统一数据库装载该表中的此列。可能需要进行升级。

版本与 DLL 或共享对象 '%1s!' 不匹配 \n 期望的版本是 %2!d!，而实际版本是 %3!d!

项	值
错误代码	-10087
参数 1	DLL 或共享对象名称、预期的版本号和实际的版本号。

可能的原因 请检查您的 MobiLink 同步服务器安装。

表 '%1s!' 没有条目在 ml_table 表中

项	值
错误代码	-10101

项	值
参数 1	表名。

捕获到 JAVA 异常，类型为：%1!s!。 \n 异常消息为： %2!s!

项	值
错误代码	-10118
参数 1	
参数 2	

不能进行统一数据库接口初始化

项	值
错误代码	-10069

可能的原因

MobiLink 同步服务器无法初始化统一数据库接口层。请确保有足够的内存启动 MobiLink 同步服务器，然后用推荐的 ODBC 驱动程序启动 MobiLink 同步服务器。

不能直接确定游标所引用的表名。使用 Microsoft ODBC 游标库时，需要用表名来执行插入、更新和删除操作

项	值
错误代码	-10045

可能的原因

MobiLink 同步服务器无法直接确定上载游标所引用的表的名称。使用 Microsoft ODBC 游标库时，需要用表名来执行插入、更新和删除操作。

参数 %1!s! 的捆绑需要类型为 '%2!s!' 的值，但提供的却是 '%3!s!' 类型。

项	值
错误代码	-10201

尝试在统一数据库中存储进度信息时发生错误

项	值
错误代码	-10031

可能的原因

MobiLink 同步服务器无法将同步状态保存到统一数据库中。请确保数据库服务器正在运行并且网络正常。

尝试执行空的 SQL 语句。请在调用 **MLDBCommand.Execute** 方法之前设置 **MLDBCommand.CommandText** 的值。

项	值
错误代码	-10196

尝试准备空的 SQL 语句。请在调用 **MLDBCommand.Prepare()** 之前设置 **MLDBCommand.CommandText** 的值。

项	值
错误代码	-10195

程序集 '%1!s!' 不包含 '%2!s!'。

项	值
错误代码	-10172

程序集 '%1!s!' 是针对 '%3!s!' 的 %2!s! 版本编译的。请对 %4!s! 版本进行重新编译。

项	值
错误代码	-10171

此预准备 SQL 语句 '%1!s!' 需要 %2!s! 参数，但未提供 %3!s! 参数。

项	值
错误代码	-10198

此预准备 SQL 语句 '%1!s!' 需要 %2!s! 个参数，但提供了 %3!s! 个参数。

项	值
错误代码	-10200

从 !1!s! 脚本返回的值 (%2!ld!) 无效。使用缺省动作代码 (%3!ld!)。

项	值
错误代码	-10214

项	值
参数 1	返回错误值的脚本的名称。
参数 2	从脚本返回的动作值。
参数 3	要使用的动作值。

可能的原因 调用的错误处理程序脚本返回的值超出了允许的范围。将使用缺省值。

从客户端收到的发布、表或列名称太长：长度为 %1!d!

项	值
错误代码	-10078
参数 1	名称的长度。

可能的原因 客户端将发布名称、表名称和表列名称的长度发送给了 MobiLink 同步服务器。这些名称的长度不应超过 128 字节。请检查发布、表和列的名称。

存储在 ml_user.commit_state 中的同步序列号是负数。将该值设置为零 (0)，以便为用户 '%1!s!' 重新启用同步

项	值
错误代码	-10022
参数 1	用户名。

可能的原因 存储在统一数据库的 ml_user 表中的序列号是负数。此序列号由 MobiLink 同步服务器维护。大多数情况下，请不要直接修改此序列号。

错误的流类型: %1!s!

项	值
错误代码	-10106
参数 1	流的类型。

错误的流说明: %1!s!

项	值
错误代码	-10105
参数 1	流的名称。

读取表脚本 %1!s!.%2!s! 时出错

项	值
错误代码	-10019
参数 1	表和脚本名称。

可能的原因

MobiLink 同步服务器无法刷新表脚本。请确保数据库服务器正在运行并且网络正常。

读取连接脚本 %1!s! 时出错

项	值
错误代码	-10018
参数 1	连接脚本名称。

可能的原因

MobiLink 同步服务器无法刷新连接脚本。请确保数据库服务器正在运行并且网络正常。

发送到 Java VM 的选项太多。

项	值
错误代码	-10146

返回的类 '%1!s!' 不是 `ianywhere.ml.script.RowReader` 或 `java.lang.String` 的子类。

项	值
错误代码	-10132
参数 1	

该服务器不支持归类

项	值
错误代码	-10006

可能的原因

旧客户端尝试发送的是基于 Unicode 的字符串（UTF8 格式的字符串）。请升级客户端。

该行太大。大小（%1!ld! 字节）超出了允许的最大大小（%2!ld! 字节）

项	值
错误代码	-10033

项	值
参数 1	要下载的行的实际大小和行的最大大小
参数 2	客户端愿意接受。

可能的原因

UltraLite 应用程序可能对行的大小有限制。如果统一数据库中同步表的行大小超出这一限制，则将无法下载该表。请重新设计您的同步表。

共享安装目录不正确： %1!s!

项	值
错误代码	-10144
参数 1	

监控器线程无法与远程监控器通信。

项	值
错误代码	-10116

将插入行上载到表 '%1!s!' 中时出错。已插入的列值如下：

项	值
错误代码	-10061
参数 1	脚本名称。

可能的原因

当 MobiLink 同步服务器将已插入的行上载到统一数据库的给定表中时发生故障。

将工作线程连接到 Java VM 时出错。

项	值
错误代码	-10126

将已更新的行上载到表 '%1!s!' 中时出错。已更新的列值如下：

项	值
错误代码	-10063
参数 1	脚本名称。

可能的原因

当 MobiLink 同步服务器将已更新的行上载到统一数据库的给定表中时发生故障。

将已删除的行上载到表 '%1!s!' 中时出错。已删除的列值如下：

项	值
错误代码	-10062
参数 1	脚本名称。

可能的原因

当 MobiLink 同步服务器将已删除的行上载到统一数据库的给定表中时发生故障。

脚本 '%1!s!' 报告服务器错误。

项	值
错误代码	-10188

脚本 '%1s!' 报告同步错误。

项	值
错误代码	-10186

脚本 '%1s!' 报告致命错误。

项	值
错误代码	-10190

脚本 '%1s!' 返回了 '%2s!' 类型的对象，该类型不是 'System.Void' 或 'System.String' 的子类型。

项	值
错误代码	-10185

脚本 '%1s!' 返回一个 '%2s!' 对象，但只有返回类型为 'System.Void' 和 'System.String' 的对象才受支持。

项	值
错误代码	-10173

脚本 '%1s!' 是 '%2s!' 的成员，但每个脚本版本只允许 %3s! 个类。

项	值
错误代码	-10204

脚本 '%1s!' 需要 %2s! 个参数，但提供了 %3s! 个参数。

项	值
错误代码	-10184

脚本 '%1s!' 遇到错误。

项	值
错误代码	-10189

脚本不能定义为 NULL

项	值
错误代码	-10039

可能的原因

脚本不能定义为 NULL 或空字符串。请检查脚本定义以确保没有脚本定义为 NULL 或空字符串。

脚本中的捆绑参数过多（应有 %1!ld! 个，但找到 %2!ld! 个）： %3!s!

项	值
错误代码	-10049
参数 1	预期的参数的数目、找到的参数的数目和脚本名称。

可能的原因

给定脚本中找到的参数太多。请检查给定脚本的参数的数目。

脚本中应有 %1!ld! 个参数，但只找到 %2!ld! 个： %3!s!

项	值
错误代码	-10047
参数 1	预期的参数的数目、找到的参数的数目和脚本名称。

可能的原因

给定脚本中找到的参数太多。请检查给定脚本的参数的数目。

脚本中至少应有 %1!ld! 个参数，但只找到 %2!ld! 个： %3!s!

项	值
错误代码	-10048
参数 1	预期的参数的最小数目、找到的参数的数目和脚本名称。

可能的原因

给定脚本中找到的参数不够。请检查给定脚本的参数的数目。

旧版本的 MobiLink 客户端无法强制 MobiLink 同步服务器回应

项	值
错误代码	-10005

可能的原因 只有版本 8.0.1 和更高版本才支持强制回应。

客户端无法处理对表 '%1!s!' 的截断表请求

项	值
错误代码	-10089
参数 1	表的名称。

可能的原因 `download_delete_cursor` 脚本要求将表截断。为了处理此操作，客户端需要更新为较新的版本。

客户端无法从客户端事务日志中找到统一进程偏移

项	值
错误代码	-10090

可能的原因 如果统一数据库和远程数据库的进程偏移不同，MobiLink 同步服务器可能会要求客户端使用统一数据库的进程偏移重新进行同步。但无法在远程数据库的事务日志中找到所请求的统一进程偏移，因为旧的事务日志已被删除或者请求的偏移尚未创建。

请找到导致这一问题的根源，然后使用 `-ra` 或 `-rb` 选项重新运行 `dbmlsync`。

口令对用户 %1!s! 无效

项	值
错误代码	-10057
参数 1	用户名。

可能的原因

从远程服务器发送来的口令对给定的用户无效。请注意：口令区分大小写。

类路径 '%1!s!' 太长。

项	值
错误代码	-10141
参数 1	

流参数 %1!s! 的无效环境（用于流 %2!d!）： %3!s!

项	值
错误代码	-10219
参数 1	参数名、流编号和流说明。

可能的原因

给定参数对此流无效。某些参数可能是在服务器环境中指定的，而不是为客户端指定的。

流错误： %1!s!

项	值
错误代码	-10117

没有来自远程数据库的下载确认

项	值
错误代码	-10034

可能的原因

客户端尝试在下载后将确认状态发送到 MobiLink 同步服务器。MobiLink 同步服务器未接收到此确认。同步中断或存在网络问题时，可能会发生这种情况。

没有为表 %1!s! 定义上载数据脚本。如果仍希望能够进行同步，即使可能丢失上载数据，请使用 **-fr** 命令行选项

项	值
错误代码	-10092
参数 1	表的名称。

可能的原因

如果没有表的上载数据脚本，则有可能会丢失上载数据。为防止出现这种情况，将中止同步。如果不在乎丢失上载数据，可以使用 **-fr** 强制继续进行同步。

没有为表 %1!s! 定义下载数据脚本。如果仍希望能够进行同步，即使可能丢失下载数据，请使用 **-fr** 命令行选项

项	值
错误代码	-10093
参数 1	表的名称。

可能的原因

如果没有表的下载数据脚本并且同步是仅下载，则有可能会丢失下载数据。为防止出现这种情况，将中止同步。如果不在乎丢失下载数据，可以使用 **-fr** 强制继续进行同步。

没有为类型 '%1s!' 找到有效的构造函数。

项	值
错误代码	-10161

没有注册的脚本版本。无法同步版本 7.0.0 之前创建的客户程序

项	值
错误代码	-10012

可能的原因

未在统一数据库中定义客户端请求的脚本版本。请在统一数据库中为指定的版本创建脚本，或在 MobiLink 同步服务器命令行上使用 `-za` 选项使 MobiLink 同步服务器生成活动脚本。

没有足够的参数，无法执行脚本：'%1s!.%2s!'。 \n 需要 %3d! 个参数，目前只有 %4d! 个参数。

项	值
错误代码	-10130
参数 1	

没有足够的工作线程来处理所有流，请至少再指定 %1d! 个

项	值
错误代码	-10098
参数 1	所需的额外工作线程数。

可能的原因

使用 `-w` 选项增加工作线程数。

每个脚本版本只能用一个域。脚本 '%2!s!' 尝试使用域 '%3!s!' 时，域 '%1!s!' 正在使用中。

项	值
错误代码	-10183

名称 '%1!s!' 不是 .NET 启动类的有效名称。

项	值
错误代码	-10177

内部错误: '%1!s!'。

项	值
错误代码	-10156
参数 1	

内部错误: 存储 BLOB 时发生一写入

项	值
错误代码	-10044

可能的原因

MobiLink 同步服务器无法将上载数据存储到内存或临时文件中。这是一个内部错误。请与技术支持联系。

内部错误：调用了错误的函数 '%1!s!'。请与技术支持联系

项	值
错误代码	-10051
参数 1	函数名称。

可能的原因

这是一个内部错误。请与技术支持联系。

内部错误：检索 BLOB 时发生 — 读取

项	值
错误代码	-10041

可能的原因

MobiLink 同步服务器不能检索内存或临时文件中的上载数据。这是一个内部错误。请与技术支持联系。

内部错误：检索 BLOB 时发生 — 空

项	值
错误代码	-10042

可能的原因

MobiLink 同步服务器不能检索内存或临时文件中的上载数据。这是一个内部错误。请与技术支持联系。

内部错误：检索 BLOB 时发生 — 零长度

项	值
错误代码	-10043

可能的原因

MobiLink 同步服务器不能检索内存或临时文件中的上载数据。这是一个内部错误。请与技术支持联系。

内存分配失败

项	值
错误代码	-10060

可能的原因

您的系统内存不足。您可能需要关闭一些应用程序或者给系统添加更多内存。

内存分配失败，已尝试分配 %1!lu! 字节

项	值
错误代码	-10003
参数 1	尝试分配的字节数。

可能的原因

您的系统内存不足。您可能需要关闭一些应用程序或者给系统添加更多内存。

驱动程序不支持所需要的 ODBC 函数 %1!s!

项	值
错误代码	-10075
参数 1	ODBC 函数名称。

可能的原因

MobiLink 同步服务器无法从 ODBC 驱动程序中找到该函数。请使用建议的 ODBC 驱动程序启动 MobiLink 同步服务器。

缺少 MobiLink 系统表 '%1!s!'

项	值
错误代码	-10095
参数 1	表的名称。

可能的原因

无法从统一数据库装载该表。可能尚未安装 MobiLink 表或需要进行升级。

缺少 MobiLink 系统表 '%1!s!' 或缺少一列

项	值
错误代码	-10100
参数 1	表的名称。

可能的原因

在统一数据库中找不到该表或表的某个列。可能尚未安装 MobiLink 表或需要进行升级。

上载流太短：应该至少为 %1!d! 字节，但收到了 %2!d! 字节

项	值
错误代码	-10026
参数 1	预期的字节数和实际接收到的字节数。

可能的原因

MobiLink 服务器收到的连接未发送足够的数。请检查远程服务器是否存在通信问题，是否有错误地连接到 MobiLink 服务器的代理，以及是否有试图中断 MobiLink 服务器的不友好的代理。

上载流中发现无关数据

项	值
错误代码	-10040

可能的原因 客户端向 MobiLink 同步服务器发送了无关数据。请检查您的 MobiLink 同步服务器是否支持客户端。

上载失败，发生客户端错误 %1!d!

项	值
错误代码	-10032
参数 1	客户端发送的错误号。

可能的原因 MobiLink 同步服务器中止了同步，因为客户端指示上载过程中远程站点上存在问题。

试图检索远程客户端的同步日志时发生协议错误

项	值
错误代码	-10059

可能的原因 在 MobiLink 同步服务器检索客户端错误文件时出现了一个协议错误。请确保您的 MobiLink 同步服务器版本支持客户端。

试图将非空列设置为空

项	值
错误代码	-10029

可能的原因

MobiLink 同步服务器尝试将空值下载到不可为空的列中。

试图使用带无效句柄的连接。

项	值
错误代码	-10203

试图在调用 `MLDBCommand.Close()` 之后执行 SQL 语句 '%1!s!'。

项	值
错误代码	-10197

试图在调用 `MLDBCommand.Close()` 之后准备 SQL 语句 '%1!s!'。

项	值
错误代码	-10194

试图在调用 `MLDBCommand.Prepare()` 之前执行带绑定参数的 SQL 语句。

项	值
错误代码	-10199

数据层名称 '%1!s!' id 太长。

项	值
错误代码	-10102
参数 1	数据层名称。

可能的原因 请确保数据层正确。目前，MobiLink 服务器支持的数据层是 'ODBC' 和 'DOTNET'。

同一连接中的两个脚本有不同的类。 \n 连接类是： '%1!s!'\n 当前脚本具有 '%2!s!' 类和 '%3!s!' 方法。

项	值
错误代码	-10129
参数 1	

统一数据库服务器或 ODBC 错误： %1!s!

项	值
错误代码	-10002
参数 1	数据库服务器或 ODBC 驱动程序发送的实际错误消息。

可能的原因 这可能是一个诸如语法错误的 SQL 错误。

网络读取失败。无法从远程客户端读取数据

项	值
错误代码	-10030

可能的原因

MobiLink 同步服务器无法完成网络读取。请检查网络。

未能创建域 '%1s!'。

项	值
错误代码	-10192

未能装载 .NET 启动类 '%1s!'。

项	值
错误代码	-10187

未能装载 Java 类 %2s! 所必需的方法 '%1s!'

项	值
错误代码	-10128
参数 1	
参数 2	

未能装载必需的 Java 类: %1!s!

项	值
错误代码	-10127
参数 1	

未指定服务器连接字符串

项	值
错误代码	-10070

可能的原因

MobiLink 同步服务器的命令行中未指定服务器连接字符串。请使用 `-c` 选项在 MobiLink 同步服务器的命令行中指定连接字符串。

无错误或未知错误

项	值
错误代码	0

可能的原因

该代码指示无错误或发生未知的错误。MobiLink 同步服务器未指派错误号。

无法初始化 ODBC

项	值
错误代码	-10066

可能的原因

MobiLink 同步服务器无法初始化 ODBC 层。请确保有足够的内存启动 MobiLink 同步服务器，然后用推荐的 ODBC 驱动程序启动 MobiLink 同步服务器。

无法初始化鉴定子系统

项	值
错误代码	-10068

可能的原因

MobiLink 同步服务器无法初始化用户鉴定层。您的系统可能内存不足。您可能需要关闭一些应用程序或者给系统添加更多内存。

无法初始化通信流 %1!lu!: %2!s!

项	值
错误代码	-10110

无法初始化资源 DLL 或共享对象 '%1!s!'

项	值
错误代码	-10082
参数 1	给出资源 DLL 或共享对象的名称的字符串。

可能的原因

请检查您的 MobiLink 同步服务器安装。

无法创建工作线程 %1!lu!

项	值
错误代码	-10113

无法创建后台线程。

项	值
错误代码	-10112

无法创建监控线程。

项	值
错误代码	-10111

无法创建新数据库连接。

项	值
错误代码	-10159

无法从 DLL '%1!s!' 装载入口点

项	值
错误代码	-10088
参数 1	DLL 或共享对象的名称。

可能的原因 请检查您的 MobiLink 同步服务器安装。

无法从 dll '%1!s!' 装载入口点。

项	值
错误代码	-10104
参数 1	DLL 名称。

可能的原因 请检查您的 MobiLink 服务器的安装。

无法从 dll '%1!s!' 装载入口点。

项	值
错误代码	-10114
参数 1	DLL 名称。

无法从 ml_user_table 中删除用户名 '%1!s!'

项	值
错误代码	-10083
参数 1	要删除的用户的名称。

可能的原因 请检查 MobiLink 用户是否有效以及当前是否无其它线程在使用它。

无法从 VM 分离工作。 \n

项	值
错误代码	-10169

无法从上载流中检索发布、表或列名称的长度

项	值
错误代码	-10079

可能的原因

客户端将发布名称、表名称和表列名称的长度发送给了 MobiLink 同步服务器。请检查网络。

无法打开 %1!s!

项	值
错误代码	-10058
参数 1	脚本名称。

可能的原因

MobiLink 同步服务器无法执行给定表脚本。请确保脚本包含的 SQL 有效。

无法打开临时文件 '%1!s!'。

项	值
错误代码	-10212
参数 1	文件名。

可能的原因 MobiLink 同步服务器可能会使用临时文件存储中间数据。请确保 MobiLink 同步服务器有权创建临时文件。

无法定位 .NET 域配置文件 '%1!s!'。

项	值
错误代码	-10191

无法分配连接

项	值
错误代码	-10067

可能的原因 MobiLink 同步服务器无法分配连接。请确保有足够的内存来启动 MobiLink 同步服务器。同时，请确保数据库服务器正在运行，并且用户 ID 和口令有效。

无法分配输入 / 输出游标

项	值
错误代码	-10046

可能的原因 当 MobiLink 同步服务器尝试为上载表脚本分配内存时发生故障。您的系统内存不足。您可能需要关闭一些应用程序或者给系统添加更多内存。

无法分配执行脚本所需要的内存。 \n

项	值
错误代码	-10170

无法分析脚本 %1!s! 中的类和方法名

项	值
错误代码	-10125
参数 1	

无法附加 JDBC 连接。

项	值
错误代码	-10160

无法关闭 .NET 脚本编写 VM。

项	值
错误代码	-10180

无法关闭 .NET 脚本编写 VM。仍然附加了 %1!s! 工作。

项	值
错误代码	-10181

无法回退 (ROLLBACK) 事务: %1!s!

项	值
错误代码	-10064
参数 1	脚本名称。

可能的原因 MobiLink 同步服务器无法回退事务。

无法鉴定用户 %1!s!

项	值
错误代码	-10055
参数 1	用户名。

可能的原因 MobiLink 同步服务器无法鉴定给定的用户。

无法将 '%1!s!' 转换为 Unicode

项	值
错误代码	-10016
参数 1	要转换的字符串。

可能的原因 MobiLink 同步服务器无法使用 Unilib 将给定的字符串转换为 Unicode。

无法将程序集 '%1!s!' 装载到 '%2!s!' 域中。

项	值
错误代码	-10193

无法将用户名 '%1!s!' 插入到 ml_user 表中

项	值
错误代码	-10054
参数 1	用户名。

可能的原因

MobiLink 同步服务器无法将给定用户添加到 ml_user 表中。请验证统一数据库服务器是否在运行，并且 MobiLink 用户是否具有修改 ml_user 表的权限。

无法将远程监控请求传递到监控线程。一次只能连接一个远程监控器。

项	值
错误代码	-10115

无法将字符串 '%1!s!' 转换为数字值

项	值
错误代码	-10213
参数 1	要转换的字符串。

可能的原因

MobiLink 同步服务器无法将该字符串转换为数字值。这是一个内部错误。请与技术支持联系。

无法解析脚本。在类 '%2!s!' 中找到了两个名为 '%1!s!' 的方法。

项	值
错误代码	-10152

项	值
参数 1	
参数 2	

无法连接到统一数据库。正在中止同步

项	值
错误代码	-10028

可能的原因

MobiLink 同步服务器无法连接到统一数据库服务器。请确保数据库服务器正在运行并且网络正常。

无法启动命令：(%!s!)。系统错误代码为 %2!d!

项	值
错误代码	-10037
参数 1	命令和系统返回代码。

可能的原因

MobiLink 同步服务器允许用户在上载和下载之间启动某些命令，但启动不成功。

无法确定远程版本

项	值
错误代码	-10011

可能的原因

MobiLink 同步服务器无法从流中读取用户同步版本。

无法确定远程用户口令

项	值
错误代码	-10010

可能的原因 MobiLink 同步服务器无法从流中读取远程用户口令。

无法确定远程用户名

项	值
错误代码	-10009

可能的原因 客户端发送到 MobiLink 同步服务器的用户名无效。请确保该用户名的长度不超过 128 字节。

无法识别的事件名称：%1!s!。

项	值
错误代码	-10207
参数 1	无法识别的事件的名称。

无法识别的数据层命令行选项 (%1!s!)

项	值
错误代码	-10209
参数 1	命令行选项的字符串

无法识别的域 ID %1!d!

项	值
错误代码	-10024
参数 1	域 ID。

可能的原因

不支持客户端请求的域 ID（数据类型）。请确保您的 MobiLink 同步服务器保持最新。

无法使用 %2!s! 插入到表 '%1!s!' 中

项	值
错误代码	-10072
参数 1	表名和脚本名。

可能的原因

当 MobiLink 同步服务器正在将行插入统一数据库的给定表中时发生故障。

无法使用 %2!s! 从表 '%1!s!' 中读取

项	值
错误代码	-10071
参数 1	表名和脚本名。

可能的原因

当 MobiLink 同步服务器正在从统一数据库的给定表中检索行时发生故障。

无法使用 %2!s! 从表 '%1!s!' 中删除

项	值
错误代码	-10073
参数 1	表名和脚本名。

可能的原因

当 MobiLink 同步服务器正在从统一数据库的给定表中删除行时发生故障。

无法使用 %2!s! 更新表 '%1!s!'

项	值
错误代码	-10074
参数 1	表名和脚本名。

可能的原因

当 MobiLink 同步服务器正在更新统一数据库中给定表的行时发生故障。

无法使用 '%2!s!' 类型的参数调用方法 '%1!s!'。

项	值
错误代码	-10157
参数 1	
参数 2	

无法刷新脚本

项	值
错误代码	-10020

可能的原因

MobiLink 同步服务器总是在每次开始同步时更新其高速缓存的脚本，方法是连接到统一数据库服务器并查询 `ml_scripts_modified` 表。MobiLink 同步服务器在刷新脚本时遇到问题。

无法提交 (COMMIT) 事务：%1!s! — 正在尝试回退 (ROLLBACK)

项	值
错误代码	-10065
参数 1	脚本名称。

可能的原因

MobiLink 同步服务器无法提交给定脚本的事务。编写脚本时注意避免死锁永远是一个良好的习惯。

无法提交或回退此连接上的事务。

项	值
错误代码	-10202

无法为版本 '%1!s!' 生成脚本

项	值
错误代码	-10027
参数 1	用户版本字符串。

可能的原因 MobiLink 同步服务器无法生成示例脚本。

无法为版本 '%1!s!' 生成脚本，原因是客户端不提供表的列名

项	值
错误代码	-10210
参数 1	用户版本字符串。

可能的原因 因为客户端不提供同步表的列名，所以 MobiLink 同步服务器无法生成示例脚本。如果客户端是 ASA 客户端 DBMLSync，请使用扩展选项 scn=on 将列名发送到 MobiLink 同步服务器。

无法为该用户重新启动下载流

项	值
错误代码	-10097

可能的原因 无法重新启动请求的下载流。服务器可能禁用了下载高速缓存，或是高速缓存的下载已到期。

无法为流 %2!lu! 装载 dll %1!s!: %3!s!

项	值
错误代码	-10108
参数 1	DLL 名称、流类型和流名称。

无法向 VM 附加工作。 \n

项	值
错误代码	-10168

无法在如下位置访问 JRE: %1!s!

项	值
错误代码	-10145
参数 1	

无法执行脚本 '%1!s!'

项	值
错误代码	-10080
参数 1	脚本的名称。

可能的原因

请检查脚本中的 SQL 语句是否有效。

无法转储异常信息。处理异常时接收到异常。

项	值
错误代码	-10119

无法装载 .NET CLR Host DLL。 \n

项	值
错误代码	-10165

无法装载 .NET Framework CLR 版本 %1!s!。 \n

项	值
错误代码	-10164
参数 1	

无法装载 dll: %1!s!

项	值
错误代码	-10107
参数 1	DLL 名称。

无法装载 Java VM 共享库。 \n 请确保共享库路径设置正确、LD_PRELOAD 设置正确且受所用动态装载程序版本的支持。

项	值
错误代码	-10220

可能的原因

MobiLink 同步服务器无法装载 Java VM 共享库。请确保安装了 Java VM 共享库、路径设置正确、LD_PRELOAD 设置正确且受所用动态装载程序版本的支持。

无法装载 UNILIB 归类 %1!d!: %2!s!

项	值
错误代码	-10099
参数 1	Unilib 字符集 ID 和 Unilib 错误字符串。

可能的原因

MobiLink 同步服务器无法初始化 Unilib 转换程序。安装已损坏或所需的归类不可用。

无法装载 UNILIB 归类 %1!d!: 错误 %2!d!

项	值
错误代码	-10007
参数 1	Unilib 字符集 ID 和 Unilib 函数返回代码。

可能的原因

MobiLink 同步服务器无法初始化 Unilib 转换程序。

无法装载 UNILIB 归类扩展因子: 错误 %1!d!

项	值
错误代码	-10008
参数 1	Unilib 函数返回代码。

可能的原因

MobiLink 同步服务器无法确定 Unilib 转换程序的字符扩展因子。

无法装载脚本语言 '%2!s!' 的 DLL 或共享对象 '%1!s!'

项	值
错误代码	-10086
参数 1	DLL 或共享对象名称和脚本语言名称。

可能的原因

请确保脚本语言有效。目前，MobiLink 同步服务器所支持的脚本语言是 SQL (sql)、Java (java) 和 .NET (dnet)。

无法装载数据层 '%2!s!' 的 DLL '%1!s!'。

项	值
错误代码	-10103
参数 1	DLL 名称和数据层名称。

可能的原因

请确保数据层正确。目前，MobiLink 服务器支持的数据层是 'ODBC' 和 'DOTNET'。

无效的参数 '%1!s!'。

项	值
错误代码	-10215
参数 1	无效参数的名称。

可能的原因

通信协议中检测到一个或多个无效参数。请检查命令行选项并确保所有协议选项均有效。

无效流参数 %1!s! (用于流 %2!d!): %3!s!

项	值
错误代码	-10217
参数 1	参数名、流编号和流说明。

可能的原因 给定参数对此流无效。请检查是否存在拼写错误。

无效值 %1!s! 流参数 %2!s! (用于流 %3!d!): %4!s!

项	值
错误代码	-10218
参数 1	参数值和参数名、流编号和流说明。

可能的原因 给定参数的值对此流无效。

下载的用于表 '%1!s!' (列 #%2!ld!) 的值是无效的唯一标识符字符串。

项	值
错误代码	-10216
参数 1	表名和列索引。

可能的原因 MobiLink 同步服务器无法将该字符串转换为唯一标识符。请在该非 ASA 统一数据库中使用 CHAR 或 VARCHAR 数据类型以映射远程数据库中的 UNIQUEIDENTIFIER，并确保该统一数据库中的该字符串是有效唯一标识符。

下载流在远程数据库中遇到错误

项	值
错误代码	-10036

可能的原因 客户端指示下载失败。

下载失败，发生客户端错误 %1!d!

项	值
错误代码	-10035
参数 1	客户端发送的错误号。

可能的原因 当客户端指示下载过程中远程站点上存在问题时，MobiLink 同步服务器会中止同步。

协议版本不匹配

项	值
错误代码	-10004

可能的原因 MobiLink 同步服务器与客户端通信时使用的是不同的协议版本。如果 MobiLink 同步服务器不支持客户端发送的版本，则将发生该错误。请确保不使用较新的客户端（DBMLSync 或 UltraLite 应用程序）与旧版本的 MobiLink 同步服务器交谈。

协议错误

项	值
错误代码	-10001

可能的原因

MobiLink 同步服务器不识别客户端发送的请求。客户端比 MobiLink 同步服务器新时，可能会发生这种情况。

协议错误：从远程数据库发送的时间戳精度 %1!d! 无效

项	值
错误代码	-10014
参数 1	客户端发送的时间戳精度。

可能的原因

时间戳精度必须大于 0 且小于 6。

协议错误：客户端请求的功能 (%1!s!) 不受支持

项	值
错误代码	-10015
参数 1	容量位。

可能的原因

MobiLink 同步服务器不支持客户端请求的容量。请确保不使用较新的客户端与旧式 MobiLink 同步服务器交谈。

协议错误：没有包含表 '%1!s!' 的发布

项	值
错误代码	-10017
参数 1	表名。

可能的原因

客户端同步时需要一个表。但该表不包含在任何发布中。请确保为从远程数据库中删除该表。

选项 '%1!s!' 和 '%2!s!' 不能一起使用。

项	值
错误代码	-10139
参数 1	
参数 2	

选项 '%1!s!' 是以前在 MobiLink 命令行上用 '%2!s!' 值定义的。 \n

项	值
错误代码	-10162
参数 1	
参数 2	

选项 '%1!s!' 无效，或者没有在 MobiLink 命令行上正确指定。 \n

项	值
错误代码	-10163
参数 1	

选项 '%1!s!' 需要路径。

项	值
错误代码	-10140
参数 1	

一个或多个无效参数

项	值
错误代码	-10109

以下的非守护程序线程已毁坏： %1!s!

项	值
错误代码	-10124
参数 1	

应从客户端收到 **%1!d!** 个鉴定参数，但脚本 **%3!s!** 却收到 **%2!d!** 个

项	值
错误代码	-10094
参数 1	预期的参数的数目、客户端上传的参数数目和需要参数的脚本。

可能的原因

从客户端接收到的鉴定参数数与预期的不匹配。客户端参数数应比 `authenticate_parameters` 脚本所需的参数数少两个。

应为 `<void>` 或对象，但返回的却是类型 '**%1!s!**' 的基元。

项	值
错误代码	-10131
参数 1	

应为 `ianywhere.ml.script.RowReader` 或子类的实例，但却发现了类 '**%1!s!**'。

项	值
错误代码	-10135
参数 1	

应为 `java.lang.String` 或子类的实例，但却发现了类 '**%1!s!**'。

项	值
错误代码	-10134

项	值
参数 1	

用户名 '%1!s!' 已在同步。不允许使用相同的用户名进行并发同步

项	值
错误代码	-10053
参数 1	用户名。

可能的原因

给定的用户名已在同步。请稍后再尝试进行同步。

用于表 %1!s! (列 #%2!ld!) 的下载的值包含无法转换的字符数据。

项	值
错误代码	-10211
参数 1	表名和列 ID。

可能的原因

来自统一数据库的字符数据在被发送到客户端前需要进行转换。但 MobiLink 同步服务器无法转换该数据。

用于表 %1!s! (列 #%2!ld!) 的下载的值对于远程模式类型过大或无效

项	值
错误代码	-10038
参数 1	表名和列索引。

可能的原因

统一数据库和远程数据库中对给定表的列宽的定义可能不一致。请检查表定义。

用于脚本 '%1!s!' 的格式无效。

项	值
错误代码	-10182

由于版本错误而无法装载 Java VM。

项	值
错误代码	-10121

由于内存错误而无法装载 Java VM。

项	值
错误代码	-10122

由于未知错误而无法装载 Java VM

项	值
错误代码	-10123

由于先前的错误，将放弃此连接

项	值
错误代码	-10091

可能的原因

由于处理上载流时遇到的错误的严重程度，进一步的工作将是徒劳的。这可能是由于 I/O 错误或协议问题。

游标中应有 %1!ld! 列，但找到 %2!ld! 列

项	值
错误代码	-10050
参数 1	预期的列数与已找到的列数。

可能的原因

在上载或下载脚本中找到的参数的数目与给定表的列数或主键列数不匹配。请检查给定脚本的参数的数目。

域 '%1!s!' 不是在域配置文件中指定的。

项	值
错误代码	-10178

远程数据库可能已从备份中恢复，或者其它远程数据库可能正在使用用户名 '%1!s!'。将 ml_user.commit_state 设置为 0，以便为该用户重新启用同步

项	值
错误代码	-10023
参数 1	用户名。

可能的原因

进行同步之前，MobiLink 同步服务器会将客户端发送的序列号与存储在统一数据库中的序列号加以比较，查看它们是否匹配。如果远程数据库是从备份中恢复的或者上一次同步被中断，则该序列号可能会小于统一数据库中的序列号。请将 ml_user.commit_state 设置为 0，以便为该用户重新启用同步。

在 '%1s!' 方法中引发了异常。错误说明: '%2s!'。 \n 堆栈跟踪: '%3s!'。

项	值
错误代码	-10158
参数 1	
参数 2	
参数 3	

在 '%1s!' 脚本类中找不到公共方法。

项	值
错误代码	-10151
参数 1	

在 '%1s!' 类中没有找到适用的构造函数。

项	值
错误代码	-10153
参数 1	

在 JVM 配置文件 %1s! 中找到无效的行。 \n 所有行必须以 '#' 或 '-' 开头。

项	值
错误代码	-10136

项	值
参数 1	

在 JVM 配置文件 `%1!s!` 中找到无效的行。行太长。

项	值
错误代码	-10137
参数 1	

在 `ml_script_version` 表中找不到版本 `'%1!s!'`。无法进行同步

项	值
错误代码	-10013
参数 1	版本字符串。

可能的原因

统一数据库中不存在客户端指定的版本。请创建一个脚本版本。

在 `ml_user` 表中找不到用户名 `'%1!s!'`

项	值
错误代码	-10056
参数 1	用户名。

可能的原因

MobiLink 同步服务器无法从 `ml_user` 表中找到用户。请使用 `mluser` 将此用户添加到 `ml_user` 表中，或使用 `-zu+` 选项启动 MobiLink 同步服务器。

在安装目录或类路径中找不到 JAR 文件：'%1!s!'。

项	值
错误代码	-10142
参数 1	

在统一数据库中出现死锁后，无法重试当前事务。已经达到重试限制

项	值
错误代码	-10021

可能的原因

MobiLink 同步服务器已经重试了当前事务，但仍出现死锁问题。请重新设计同步逻辑或使用 -r MobiLink 同步服务器命令行选项。

找不到共享组件目录。 \n 选项中没有指定 JRE 位置。 \nJRE 位置未知！

项	值
错误代码	-10143

找不到文件 '%1!s!'。 \n

项	值
错误代码	-10166
参数 1	

执行脚本 '%1!s!' 时失败。

项	值
错误代码	-10205

装载 '%1!s!' 类时发生链接错误，错误说明：'%2!s!'。

项	值
错误代码	-10150
参数 1	
参数 2	

第 3 章

MobiLink 同步服务器警告消息

关于本章

本章列出了 MobiLink 同步服务器警告以及出现这些警告的可能原因。这些警告消息被写入 MobiLink 同步服务器消息日志。

级别可以是 1-5。下表解释了各个级别：

级别	说明
1	启动或关闭 MobiLink 同步服务器时的服务器或高级别 ODBC 警告
2	启动和结束同步时的同步和用户级警告
3	模式级（包括发布和表）警告
4	脚本和低级别 ODBC 警告
5	表和行级别警告

按代码排序的 **MobiLink** 同步服务器警告消息

警告代码	级别	警告消息
10001	1	「数据库的最大连接数设置为 %1!lu!(必须至少为工作线程数加一)」第 553 页
10002	1	「如果需要, 将使用 ODBC 游标, 通过 Microsoft ODBC 游标库模拟 SQLSETPOS 进行插入、更新和删除」第 550 页
10003	1	「ODBC 隔离级别 (%1!s!) 不受支持」第 537 页
10004	1	「驱动程序不支持 ODBC 函数 %1!s!」第 550 页
10005	1	「ODBC 语句选项 %1!s! 已从 %2!s! (%3!lu!) 更改为 %4!s!(%5!lu!)」第 538 页
10006	1	「ODBC 语句选项 %1!s! 已从 %2!lu! 改变为 %3!lu!」第 537 页
10007	2	「在统一数据库中出现死锁后, 重试 begin_connection 事务」第 561 页
10008	2	「[死锁时重试] 已禁用。MobiLink 同步服务器使用的是一种要求此设置的内部解决方案」第 538 页
10009	2	「MobiLink 表 '%1!s!' 已损坏」第 536 页
10010	2	「未定义任何 handle_error 脚本。缺省的动作代码 (%1!ld!) 将决定错误行为」第 554 页
10011	2	「ml_user.commit_state 中不能识别的值 (%1!ld!)。此用户的状态信息可能已毁坏」第 536 页

警告代码	级别	警告消息
10012	2	「统一数据库与远程数据库在上一次同步操作时间上不一致。要求远程数据库发送新的上载内容，其开始位置在上一次已知同步点」第 554 页
10013	4	「在游标处期望 %1!d! 个参数，但是找到 2!d! 个」第 562 页
10014	4	「期望游标中最多有 %1!d! 个参数，但找到 %2!d! 个参数」第 549 页
10015	3	「表 '%1!s!' 至少有一个时间戳列。由于时间戳精度不匹配，上载的时间戳可能会失去精度，导致下载过滤失败」第 539 页
10016	3	「表 '%1!s!' 至少有一个时间戳列。由于时间戳精度不匹配，下载的时间戳可能会失去精度，导致数据不一致」第 540 页
10017	3	「统一和远程数据库的时间戳精度不同。统一数据库的时间戳精确到小数点后 %1!d! 位，而远程数据库的时间戳精确到 %2!d! 位」第 553 页
10018	3	「要解决时间戳精度不匹配的问题，可在远程数据库上将 DEFAULT_TIMESTAMP_INCREMENT 选项设置为 %1!d!，并将 TRUNCATE_TIMESTAMP_VALUES 设置为 'On'」第 558 页
10019	3	「远程数据库的精度无法与统一数据库的精度匹配。您的应用程序、模式和脚本中必须包含可以解决不匹配问题的逻辑」第 560 页
10020	3	「时间戳精度不匹配可能会影响上载冲突检测。可以使用 -zp 选项强制 MobiLink 同步服务器使用最低的时间戳精度进行冲突检测」第 553 页

警告代码	级别	警告消息
10021	3	「远程数据库和统一数据库的时间戳精度不同，而且用于进行冲突检测的时间戳值的精度高于两者中较低的精度。请考虑使用 -zp 选项」第 560 页
10022	3	「任何表都不引用发布 '%1s!」第 550 页
10023	3	「上载将被回退，同步将中止。该远程数据库下次同步时，将询问上次上载时发生了什么情况」第 551 页
10024	3	「表 '%1s!' 没有条目在 ml_table 表中」第 539 页
10025	5	「上载时遇到无效字符数据 — 以 '?' 替代」第 552 页
10026	5	「上载时遇到无效字符数据 — 使用 NULL」第 552 页
10027	5	「上载时遇到无效字符数据 — 使用空字符串」第 552 页
10028	5	「上载时多字节字符被截断」第 551 页
10029	5	「无法为下载转换字符数据 — 以 '?' 替代」第 557 页
10030	5	「无法为下载转换字符数据 — 使用了 NULL」第 557 页
10031	5	「无法为下载转换字符数据 — 使用了空字符串」第 557 页
10032	2	「无法打开存储客户端同步日志的文件。文件名是 '%1s!」第 555 页
10033	2	「读远程客户端的同步日志时发生错误」第 544 页

警告代码	级别	警告消息
10034	2	「无法写入包含远程同步日志的本地文件」第 558 页
10035	2	「远程客户端的同步日志突然结束，该日志可能已被截断」第 559 页
10036	2	「客户端的同步日志将在 MobiLink 同步服务器的输出文件中或主控台上显示」第 547 页
10037	5	「忽略更新的行 (新的值)」第 545 页
10038	5	「忽略更新的行 (旧的值)」第 545 页
10039	2	「进行多行操作时检测到错误，先执行回退再以单行模式重试」第 547 页
10040	2	「向表 %2!s! 上载数据时忽略了 %1!lu! 行」第 558 页
10041	2	「上载将被提交，同步将中止。该远程数据库下次同步时，将询问上次上载时发生了什么情况」第 551 页
10042	1	「NT 性能监控器数据区初始化失败」第 537 页
10043	4	「无法通过统一数据库确定当前时间戳」第 556 页
10044	5	「表 '%1!s!' 中有一行无法更新，因为统一数据库中已不再有这一行」第 540 页
10045	2	「在统一数据库中出现死锁后，重试上载」第 562 页
10046	2	「重试上载。解决已知的 ODBC 驱动程序问题」第 542 页

警告代码	级别	警告消息
10047	4	「不能直接确定游标所引用的表名。使用 Microsoft ODBC 游标库时，需要用表名来执行插入、更新和删除操作」第 541 页
10048	2	「在统一数据库中出现死锁后，重试 begin_synchronization 事务」第 561 页
10049	2	「在统一数据库中出现死锁后，重试 end_synchronization 事务」第 561 页
10050	4	「%1!s!」第 535 页
10051	1	「未识别的 ODBC 驱动程序 '%1!s!'。ODBC 驱动程序的功能和质量变化很大。此驱动程序可能缺少成功同步所需的功能。使用如出现问题由您自己负责」第 555 页
10052	1	「不支持 upload_cursor、new_row_cursor 和 old_row_cursor 脚本。强烈建议改用基于语句的上载脚本」第 542 页
10053	1	「不推荐使用 -zac 命令行选项。强烈建议改用 -za 命令行选项」第 541 页
10054	1	「不推荐使用 -zec 命令行选项。强烈建议改用 -ze 命令行选项」第 541 页
10055	2	「客户端已提供 %1!d! 个鉴定参数，但不存在 authenticate_parameters 脚本」第 547 页
10056	4	「没有为表 %1!s! 定义下载数据脚本。同步有可能导致丢失下载数据」第 548 页
10057	4	「没有为表 %1!s! 定义上载数据脚本。同步有可能导致丢失上载数据」第 548 页
10058	2	「重新启动 %1!ld!: 无法在下载高速缓存文件 '%3!s!' — %4!s! 中查找放置 %2!ld!, 重新启动已中止」第 542 页

警告代码	级别	警告消息
10059	2	「重新启动 id %1!ld!: 无法打开下载高速缓存文件 '%2!s!'-- %3!s!, 重新启动已中止」第 543 页
10060	2	「重新启动 id %1!ld!: 请求重新启动的偏移错误 (%2!ld!), 重新启动已中止」第 543 页
10061	2	「重新启动 ID %1!ld!: 无法重新启动下载, 缓存的下载 (%2!ld!) 不再可用」第 544 页
10062	2	「无法识别的表事件名称: %1!s!」第 556 页
10063	2	「无法识别的连接事件名称: %1!s!」第 556 页
10064	1	「将自动添加未知用户 (当没有 <code>authenticate_user</code> 脚本时)」第 546 页
10065	1	「远程客户端同步日志不会存储在本地」第 559 页
10066	1	「 <code>dbmlstop</code> 将无法停止此服务器」第 536 页
10067	1	「工作线程数增加到 %1!d!, 因为每个通信协议至少需要一个线程」第 544 页
10068	5	「'%1!s!'」第 535 页
10069	5	「将忽略表 '%1!s!' 的所有插入行, 因为没有此表的 <code>upload_insert</code> 脚本」第 545 页
10070	5	「将忽略表 '%1!s!' 的所有更新行, 因为没有此表的 <code>upload_update</code> 脚本」第 546 页
10071	5	「将忽略表 '%1!s!' 的所有删除行, 因为没有此表的 <code>upload_delete</code> 脚本」第 546 页
10072	5	「表 '%1!s!' 的更新行是冲突的更新, 此行被忽略」第 538 页

警告代码	级别	警告消息
10073	1	「启用了 Windows XP 防火墙，且 MobiLink 同步服务器不在异常列表中。远程计算机上的客户端可能无法连接此服务器」第 549 页

MobiLink 同步服务器警告说明

本节提供了警告消息及说明的完整列表。

ODBC 状态标记为 [由 ODBC 驱动程序处理] 的警告不会返回到 ODBC 应用程序，因为 ODBC 驱动程序会执行必需的操作。

%1!s!

项	值
警告代码	10050
级别	4
参数 1	来自 ODBC 驱动程序的消息。

可能的原因

MobiLink 同步服务器执行了一次成功的 ODBC 调用，但 ODBC 驱动程序显示了一条警告消息。

避免此消息的方式取决于具体警告。

'%1!s!'

项	值
警告代码	10068
级别	5
参数 1	警告消息。

可能的原因

.Net CLR 生成了警告消息。

dbmlstop 将无法停止此服务器

项	值
警告代码	10066
级别	1

可能的原因

dbmlstop 无法停止 MobiLink 同步服务器，因为另一同名服务器当前正在运行。

ml_user.commit_state 中不能识别的值 (%!ld!)。此用户的状态信息可能已毁坏

项	值
警告代码	10011
级别	2
参数 1	提交状态的值。

可能的原因

MobiLink 同步服务器在 ml_user 表的 commit_state 列中存储 UltraLite 应用程序的上次同步状态。但是，服务器无法识别从统一数据库中获取的提交状态。请不要手动修改 ml_table 中 commit_state 的值。

MobiLink 表 '%!s!' 已损坏

项	值
警告代码	10009
级别	2
参数 1	MobiLink 系统表名称。

可能的原因

MobiLink 同步服务器无法从列出的表中获取信息。请确保该表存在，且数据库服务器正在运行。

NT 性能监控器数据区初始化失败

项	值
警告代码	10042
级别	1

可能的原因

NT 性能监控器无法监控 MobiLink 同步服务器的这一实例。每次只能监控 MobiLink 同步服务器的一个实例。可监控的实例必须是运行最早启动的实例的那一实例。

若要避免此警告，请确保在同一计算机上启动任何其它 MobiLink 同步服务器之前，先启动要用于性能监控器的 MobiLink 同步服务器。

ODBC 隔离级别 (%1!s!) 不受支持

项	值
警告代码	10003
级别	1
参数 1	必需的隔离级别。

可能的原因

统一数据库不支持所需的隔离级别。确定其它级别是否适用。

ODBC 语句选项 %1!s! 已从 %2!lu! 改变为 %3!lu!

项	值
警告代码	10006

项	值
级别	1

可能的原因 该选项已被 ODBC 驱动程序更改。这可能不是我们所希望的。

ODBC 语句选项 %1!s! 已从 %2!s! (%3!lu!) 更改为 %4!s!(%5!lu!)

项	值
警告代码	10005
级别	1

可能的原因 该选项已被 ODBC 驱动程序更改。这可能不是我们所希望的。

[死锁时重试] 已禁用。 MobiLink 同步服务器使用的是一种要求此设置的内部解决方案

项	值
警告代码	10008
级别	2

可能的原因 在发生死锁时，MobiLink 同步服务器将不重试同步。仅当使用 Oracle 8.0.5.7 ODBC 驱动程序（不建议使用）时才会出现此警告。

表 '%1!s!' 的更新行是冲突的更新，此行被忽略

项	值
警告代码	10072

项	值
级别	5
参数 1	表的名称。

可能的原因 出现了更新冲突，但未为此表定义冲突解决脚本。

表 '%1!s!' 没有条目在 ml_table 表中

项	值
警告代码	10024
级别	3
参数 1	表名。

可能的原因 表 ml_table、ml_table_script 和 ml_script 中包含针对每个参与同步的表的脚本。MobiLink 同步服务器将对没有脚本或在表 ml_table 中没有条目的所有同步表显示此警告。

表 '%1!s!' 至少有一个时间戳列。由于时间戳精度不匹配，上载的时间戳可能会失去精度，导致下载过滤失败

项	值
警告代码	10015
级别	3
参数 1	表名。

可能的原因 远程数据库正在同步一个至少含有一个时间戳列的表，但远程数据库的时间戳精度高于统一数据库的时间戳精度。上载的值在存储到统一数据库中时将丢失精度。MobiLink 同步服务器会比较上载行和下载行，以便过滤掉多余的下载行。

精度的丢失会产生能导致下载过滤失败的实际差异。这种情况会对下载性能产生影响。若要避免这种性能下降，应当在同步系统中涉及的所有数据库中统一时间戳精度。

表 '%1s!' 至少有一个时间戳列。由于时间戳精度不匹配，下载的时间戳可能会失去精度，导致数据不一致

项	值
警告代码	10016
级别	3
参数 1	表名。

可能的原因

远程数据库正在同步一个至少含有一个时间戳列的表，但远程数据库的时间戳精度低于统一数据库的时间戳精度。下载的值在存储到远程数据库中时将丢失精度。

这种情况会导致统一数据库与远程数据库间被同步的时间戳数据中产生实际差异。若要避免这种数据不一致的问题，应当在同步系统中涉及的所有数据库中统一时间戳精度。

表 '%1s!' 中有一行无法更新，因为统一数据库中已不再有这一行

项	值
警告代码	10044
级别	5
参数 1	表名。

可能的原因

因为在统一数据库中该表不具有原始行，所以更新语句失败。

不能直接确定游标所引用的表名。使用 Microsoft ODBC 游标库时，需要用表名来执行插入、更新和删除操作

项	值
警告代码	10047
级别	4

可能的原因

MobiLink 同步服务器无法找到游标所引用的表名。若要避免此警告，请使用基于语句的同步。

不推荐使用 **-zac** 命令行选项。强烈建议改用 **-za** 命令行选项

项	值
警告代码	10053
级别	1

可能的原因

MobiLink 同步服务器以后的版本中将不支持基于游标的上载脚本。

不推荐使用 **-zec** 命令行选项。强烈建议改用 **-ze** 命令行选项

项	值
警告代码	10054
级别	1

可能的原因

MobiLink 同步服务器以后的版本中将不支持基于游标的上载脚本。

不支持 upload_cursor、new_row_cursor 和 old_row_cursor 脚本。强烈建议改用基于语句的上载脚本

项	值
警告代码	10052
级别	1

可能的原因

MobiLink 同步服务器以后的版本中将不支持基于游标的上载脚本。若要避免此警告，请将所有基于游标的上载脚本转换成基于语句的上载脚本。

重试上载。解决已知的 ODBC 驱动程序问题

项	值
警告代码	10046
级别	2

可能的原因

ODBC 驱动程序中的一个异常要求 MobiLink 同步服务器重试上载；否则将无法成功应用上载。仅当使用 Oracle 8.0.5.7 ODBC 驱动程序（不建议使用）时才会出现此警告。

重新启动 %1!ld!: 无法在下载高速缓存文件 '%3!s!' — %4!s! 中查找放置 %2!ld!, 重新启动已中止

项	值
警告代码	10058
级别	2
参数 1	重新启动 ID
参数 2	可重新启动的下载偏移

项	值
参数 3	下载高速缓存文件的名称
参数 4	OS 级别错误

可能的原因 无法访问以前创建的下载高速缓存文件。将不重新启动当前同步。

重新启动 id %1!ld!: 请求重新启动的偏移错误 (%2!ld!), 重新启动已中止

项	值
警告代码	10060
级别	2
参数 1	重新启动 ID
参数 2	可重新启动的下载偏移

可能的原因 客户端请求的下载重新启动超出了高速缓存的下载的长度。将不重新启动当前同步。

重新启动 id %1!ld!: 无法打开下载高速缓存文件 '%2!s!'-- %3!s!, 重新启动已中止

项	值
警告代码	10059
级别	2
参数 1	重新启动 ID
参数 2	下载高速缓存文件的名称
参数 3	OS 级别错误

可能的原因 无法访问以前创建的下载高速缓存文件。将不重新启动当前同步。

重新启动 ID %1!d!: 无法重新启动下载, 缓存的下载 (%2!d!) 不再可用

项	值
警告代码	10061
级别	2

可能的原因 @EN 重新启动 id
@EN 重新启动 id 当前可用
客户端请求的高速缓存的同步不复存在。

读远程客户端的同步日志时发生错误

项	值
警告代码	10033
级别	2

可能的原因 MobiLink 同步服务器无法从客户端获取远程错误日志。若要避免此警告, 请不要在客户端运行时将其注销, 同时要确保网络连接正常。

工作线程数增加到 %1!d!, 因为每个通信协议至少需要一个线程

项	值
警告代码	10067
级别	1
参数 1	命令行中给定的通信协议的数目

忽略更新的行 (旧的值)

项	值
警告代码	10038
级别	5

可能的原因

存在更新冲突，但统一数据库中没有为该表定义 `upload_old_row_insert` 和 `old_row_cursor` 脚本。

忽略更新的行 (新的值)

项	值
警告代码	10037
级别	5

可能的原因

存在更新冲突，但统一数据库中没有为该表定义 `upload_new_row_insert` 和 `new_row_cursor` 脚本。

将忽略表 '%1!s!' 的所有插入行，因为没有此表的 `upload_insert` 脚本

项	值
警告代码	10069
级别	5
参数 1	表的名称。

可能的原因

如果客户端发送了给定表中的插入行，但统一数据库中没有定义相应的 `upload_insert` 脚本，MobiLink 同步服务器就会发出此警告消息。

将忽略表 '%1!s!' 的所有更新行，因为没有此表的 `upload_update` 脚本

项	值
警告代码	10070
级别	5
参数 1	表的名称。

可能的原因

如果客户端发送了给定表中的更新行，但统一数据库中没有定义相应的 `upload_update` 脚本，MobiLink 同步服务器就会发出此警告消息。

将忽略表 '%1!s!' 的所有删除行，因为没有此表的 `upload_delete` 脚本

项	值
警告代码	10071
级别	5
参数 1	表的名称。

可能的原因

如果客户端发送了给定表中的删除行，但统一数据库中没有定义相应的 `upload_delete` 脚本，MobiLink 同步服务器就会发出此警告消息。

将自动添加未知用户（当没有 `authenticate_user` 脚本时）

项	值
警告代码	10064
级别	1

可能的原因

当使用了 MobiLink 服务器命令行选项 `-zu+` 时，这是一个友好的警告消息。

进行多行操作时检测到错误，先执行回退再以单行模式重试

项	值
警告代码	10039
级别	2

可能的原因

在 MobiLink 同步服务器以多行模式应用上载流时检测到了错误。它将回退该上载流，并以单行模式重试上载事务。

客户端的同步日志将在 MobiLink 同步服务器的输出文件中或主控台上显示

项	值
警告代码	10036
级别	2

可能的原因

如果同步过程中客户端发生错误，该客户端可能会将其输出文件发送到服务器，而服务器则将该输出文件存储到使用服务器命令行选项 `-e` 或 `-et` 指定的文件中。但是，如果 MobiLink 同步服务器无法打开此文件以进行写入，它将显示此警告消息并将远程日志写入其输出文件或控制台。

若要避免此警告，请确保 MobiLink 同步服务器具有对该文件的写权限。

客户端已提供 %!d! 个鉴定参数，但不存在 authenticate_parameters 脚本

项	值
警告代码	10055
级别	2

项	值
参数 1	鉴定参数的数目。

可能的原因

MobiLink 同步客户端发送了所列数目的鉴定参数。但统一数据库中没
有定义鉴定参数脚本。

若要避免此警告，请在统一数据库中定义 `authenticate_parameters` 脚本，
或者不从客户端发送鉴定参数。

没有为表 %1!s! 定义上载数据脚本。同步有可能会丢失上载数据

项	值
警告代码	10057
级别	4
参数 1	表名。

可能的原因

同步中涉及该列出的表，且远程数据中对该表进行了一些更改。但
`dbmlsync` 统一数据库中没用于该表的上载脚本。

若要避免此警告，请在统一数据库中为该表定义上载脚本，或者不使用
除 MobiLink 同步客户端以外的任何其它应用程序在远程数据库中进行
任何更改。

没有为表 %1!s! 定义下载数据脚本。同步有可能会丢失下载数据

项	值
警告代码	10056
级别	4
参数 1	表名。

可能的原因

仅下载同步中涉及该列出的表。但统一数据库中没有为该表定义下载脚本。

若要避免此警告，请在统一数据库中为该表定义下载脚本，或者总是执行完整同步。

期望游标中最多有 %1!d! 个参数，但找到 %2!d! 个参数

项	值
警告代码	10014
级别	4
参数 1	预期的最大参数数目和找到的参数数目。

可能的原因

MobiLink 同步服务器中对每个游标脚本都有一个最大参数数目限制。如果给定游标脚本的参数数目大于最大参数数目，服务器将显示此警告。

**启用了 Windows XP 防火墙，且 MobiLink 同步服务器不在异常列表中。
远程计算机上的客户端可能无法连接此服务器**

项	值
警告代码	10073
级别	1

可能的原因

启用了 Windows XP Firewall，且 MobiLink 同步服务器要么不在异常列表中，要么虽然在异常列表中但是被禁用了。此配置将阻止远程客户端连接该服务器。

驱动程序不支持 ODBC 函数 %1!s!

项	值
警告代码	10004
级别	1
参数 1	ODBC 函数名。

可能的原因

此函数是 MobiLink 同步服务器运行所必需的。请更新 ODBC 驱动程序。

任何表都不引用发布 '%1!s!'

项	值
警告代码	10022
级别	3
参数 1	发布的名称。

可能的原因

MobiLink 同步客户端发送一个包含上载数据、上载表和发布等的上载流。所有这些发布必须至少由一个上载表所引用。如果有任何发布没有被任何上载表所引用，服务器将显示此警告。如果出现此警告，请与技术支持联系。

如果需要，将使用 ODBC 游标，通过 Microsoft ODBC 游标库模拟 SQLSETPOS 进行插入、更新和删除

项	值
警告代码	10002
级别	1

可能的原因

所选 ODBC 驱动程序未提供 MobiLink 同步服务器所需的某些功能。更新到较新的驱动程序可能会解决此问题。

上载将被回退，同步将中止。该远程数据库下次同步时，将询问上次上载时发生了什么情况

项	值
警告代码	10023
级别	3

可能的原因

这是主要用于测试的内部警告，但也可以看作技术支持的一部分。

上载将被提交，同步将中止。该远程数据库下次同步时，将询问上次上载时发生了什么情况

项	值
警告代码	10041
级别	2

可能的原因

这是主要用于测试的内部警告，但也可以看作技术支持的一部分。

上载时多字节字符被截断

项	值
警告代码	10028
级别	5

可能的原因

这是一个决不应该报告的内部错误。

上载时遇到无效字符数据 — 使用 NULL

项	值
警告代码	10026
级别	5

可能的原因

来自客户端的字符数据在被输入统一数据库前需要进行转换。这是不可能实现的。将改为输入 NULL。

上载时遇到无效字符数据 — 使用空字符串

项	值
警告代码	10027
级别	5

可能的原因

来自客户端的字符数据在被输入统一数据库前需要进行转换。这是不可能实现的，将改为输入空字符串。

上载时遇到无效字符数据 — 以 '?' 替代

项	值
警告代码	10025
级别	5

可能的原因

来自客户端的字符数据在被输入统一数据库前需要进行转换。并非所有字符都可以实现这种转换。将以 '?' 替代每个有问题的字符。

时间戳精度不匹配可能会影响上载冲突检测。可以使用 `-zp` 选项强制 MobiLink 同步服务器使用最低的时间戳精度进行冲突检测

项	值
警告代码	10020
级别	3

可能的原因

检测到远程数据库和统一数据库之间的时间戳精度不匹配。由于 MobiLink 同步服务器将比较这两个数据库的行，这种不匹配会对上载冲突检测产生影响。如果您决定不统一同步系统中涉及的数据库的精度，则可以使用 `-zp` 命令行选项启动 MobiLink 同步服务器。

如果使用该命令行选项，MobiLink 同步服务器将容忍由小于这两个数据库中较低精度的时间戳差异所引起的冲突。

数据库的最大连接数设置为 `%1!lu!` (必须至少为工作线程数加一)

项	值
警告代码	10001
级别	1
参数 1	连接的最大数目。

可能的原因

MobiLink 同步服务器为每一工作线程建立一个连接，为主线程建立一个额外连接。因此，连接的最大数目必须至少为工作线程数加一。

统一和远程数据库的时间戳精度不同。统一数据库的时间戳精确到小数点后 `%1!d!` 位，而远程数据库的时间戳精确到 `%2!d!` 位

项	值
警告代码	10017

项	值
级别	3
参数 1	统一数据库的时间戳精度，以小数点后的小数位数表示。
参数 2	远程数据库的时间戳精度，以小数点后的小数位数表示。

可能的原因 在远程数据库和统一数据库之间发现了不一致的时间戳精度。请为数据库使用相同的精度，以避免性能降低或数据不一致。

统一数据库与远程数据库在上一次同步操作时间上不一致。要求远程数据库发送新的上载内容，其开始位置在上一次已知同步点

项	值
警告代码	10012
级别	2

可能的原因 MobiLink 同步服务器每次同步后都在其系统表中存储远程结束日志偏移，并在新的同步开始时将这些结束日志偏移与远程起始偏移进行比较。如果结束偏移与起始偏移不匹配，服务器将显示此警告，并通知客户端偏移不匹配。

未定义任何 `handle_error` 脚本。缺省的动作代码 (%!ld!) 将决定错误行为

项	值
警告代码	10010
级别	2
参数 1	错误动作代码。

可能的原因

同步过程中在 MobiLink 同步服务器上发生了错误。但统一数据库中没
有定义 handle_error 脚本。服务器将执行此错误的缺省操作。若要避免
此警告，请定义 handle_error 脚本。

**未识别的 ODBC 驱动程序 '%1s!'。ODBC 驱动程序的功能和质量变化很
大。此驱动程序可能缺少成功同步所需的功能。使用如出现问题由您自己
负责**

项	值
警告代码	10051
级别	1
参数 1	ODBC 驱动程序的文件名。

可能的原因

MobiLink 服务器通过一系列 ODBC 驱动程序进行了全面的测试。但当
前使用的 ODBC 驱动程序不在此列。若要避免此警告，请使用推荐的
ODBC 驱动程序运行 MobiLink 同步服务器。

无法打开存储客户端同步日志的文件。文件名是 '%1s!'

项	值
警告代码	10032
级别	2

可能的原因

MobiLink 同步服务器无法打开由选项 -e 或 -et 指定的本地远程日志文
件。请确保文件名和路径有效，并且该文件可写。

无法识别的表事件名称：%1!s!

项	值
警告代码	10062
级别	2
参数 1	表事件的名称。

可能的原因 无法识别表事件的名称，同步将失败，请更正错误的表事件名称。

无法识别的连接事件名称：%1!s!

项	值
警告代码	10063
级别	2
参数 1	连接事件的名称。

可能的原因 无法识别连接事件的名称，同步将失败，请更正错误的连接事件名称。

无法通过统一数据库确定当前时间戳

项	值
警告代码	10043
级别	4

可能的原因 MobiLink 同步服务器无法从统一数据库中获取当前时间戳。请确保数据库服务器正在运行并且网络连接工作正常。

无法为下载转换字符数据 — 使用了 NULL

项	值
警告代码	10030
级别	5

可能的原因

来自统一数据库的字符数据在被发送到客户端前需要进行转换。这是不可能实现的。将改为发送 NULL。

无法为下载转换字符数据 — 使用了空字符串

项	值
警告代码	10031
级别	5

可能的原因

来自统一数据库的字符数据在被发送到客户端前需要进行转换。这是不可能实现的。将改为发送空字符串。

无法为下载转换字符数据 — 以 '?' 替代

项	值
警告代码	10029
级别	5

可能的原因

来自统一数据库的字符数据在被发送到客户端前需要进行转换。并非所有字符都可以实现这种转换。将以 '?' 替代每个有问题的字符。

无法写入包含远程同步日志的本地文件

项	值
警告代码	10034
级别	2

可能的原因

MobiLink 同步服务器无法将远程错误日志写入本地文件。若要避免此警告，请确保由选项 `-e` 或 `-et` 指定的文件名和路径有效，并且该文件可写。

向表 %2!s! 上载数据时忽略了 %1!lu! 行

项	值
警告代码	10040
级别	2
参数 1	忽略的总行数和表的名称。

可能的原因

MobiLink 同步服务器将所有未应用于统一数据库的上载行计为被忽略的行。如果存在来自客户端的上载插入 / 更新 / 删除，但没有用于统一数据库中列出的表的 `upload_insert/upload_update/upload_delete` 脚本，或者在将数据上载到此表时出现错误，但 `handle_error/handle_odbc_error` 返回 1000，则可能发生这种情况。

要解决时间戳精度不匹配的问题，可在远程数据库上将 **DEFAULT_TIMESTAMP_INCREMENT** 选项设置为 `%1!d!`，并将 **TRUNCATE_TIMESTAMP_VALUES** 设置为 `'On'`

项	值
警告代码	10018

项	值
级别	3
参数 1	统一数据库的时间戳精度，以小数点后的小数位数表示。

可能的原因

这是一个建议，说明如何通过调整 UltraLite 客户端的 ASA 客户端数据库或 ASA 参考数据库上的时间戳精度来统一时间戳精度。调整精度后，需要重新生成 UltraLite 客户端。

远程客户端的同步日志突然结束，该日志可能已被截断

项	值
警告代码	10035
级别	2

可能的原因

MobiLink 同步服务器无法从客户端完整地获取远程错误日志，因此远程错误日志可能已被截断。若要避免此警告，请不要在客户端运行时将其注销，同时要确保网络连接正常。

远程客户端同步日志不会存储在本地

项	值
警告代码	10065
级别	1

远程数据库的精度无法与统一数据库的精度匹配。您的应用程序、模式和脚本中必须包含可以解决不匹配问题的逻辑

项	值
警告代码	10019
级别	3

可能的原因

发现统一数据库的时间戳精度高于远程数据库所能达到的时间戳精度。如果可能，可以降低统一数据库上的时间戳精度，以避免远程数据库与统一数据库之间出现不一致的时间戳数据。

否则，可能需要在同步模式中避免同步时间戳、让冲突检测脚本能够识别实际差异或者使用 `-zp` 命令行选项容忍冲突。应用程序也应能够处理不一致情况。

远程数据库和统一数据库的时间戳精度不同，而且用于进行冲突检测的时间戳值的精度高于两者中较低的精度。请考虑使用 `-zp` 选项

项	值
警告代码	10021
级别	3

可能的原因

在未使用 `-zp` 命令行选项时，根据可容忍时间戳差异检测到上载冲突。如果您决定不统一同步系统中涉及的数据库的精度，则可以使用 `-zp` 命令行选项启动 **MobiLink** 同步服务器。

如果使用该命令行选项，**MobiLink** 同步服务器将容忍由小于这两个数据库中较低精度的时间戳差异所引起的冲突。

在统一数据库中出现死锁后，重试 `begin_connection` 事务

项	值
警告代码	10007
级别	2

可能的原因

在统一数据库中的 `begin_transaction` 事务中发生了死锁。若要避免此警告，请重新编写 `begin_connection` 脚本以避免死锁。

在统一数据库中出现死锁后，重试 `begin_synchronization` 事务

项	值
警告代码	10048
级别	2

可能的原因

在 MobiLink 同步服务器执行 `begin_synchronization` 脚本时发生了死锁。它将回退该事务并重试此脚本。

在统一数据库中出现死锁后，重试 `end_synchronization` 事务

项	值
警告代码	10049
级别	2

可能的原因

在 MobiLink 同步服务器执行 `end_synchronization` 脚本时发生了死锁。它将回退该事务并重试此脚本。

在统一数据库中出现死锁后，重试上载

项	值
警告代码	10045
级别	2

可能的原因

在 MobiLink 同步服务器应用上载流时发生了死锁。它将回退该事务并重试此脚本。

若要避免此警告，请删除同步脚本之间的争用。同步脚本与其它应用程序之间也可能存在争用。

在游标处期望 %1!ld! 个参数，但是找到 2!ld! 个

项	值
警告代码	10013
级别	4
参数 1	预期的参数数目和找到的参数数目。

可能的原因

参数数目与预期数目不同。请检查脚本，确保其正确无误。

第 4 章

MobiLink 通信错误消息

关于本章

本章列出 MobiLink 客户 / 服务器通信错误及其可能的原因。

错误消息将写入 MobiLink 同步服务器消息日志和 MobiLink Adaptive Server Anywhere 客户端消息日志。错误代码将以 **stream_error** 参数的 **ss_error_code** 成员返回到 UltraLite 客户端。

按代码排序的通信错误消息

错误代码	错误消息
0	「无错误或未知错误。」第 598 页
1	「无效的参数 '%1!s!'。」第 619 页
2	「参数值 '%1!s!' 不是无符号的整数。」第 580 页
3	「参数值 '%1!s!' 不是一个无符号的整数值或整数范围。范围的格式是 NNN-NNN。」第 580 页
4	「参数值 '%1!s!' 不是有效的布尔值。该值必须是 0 或 1。」第 581 页
5	「参数值 '%1!s!' 不是有效的十六进制值。」第 581 页
6	「无法分配 %1!s! 字节。」第 605 页
7	「无法分析参数字符串 '%1!s!'。」第 606 页
8	「无法读取 %1!s! 字节。」第 603 页
9	「无法写入 %1!s! 字节。」第 617 页
10	「结束写操作失败。」第 587 页
11	「结束读操作失败。」第 587 页
12	「未实现功能。」第 594 页
13	「该操作将导致阻塞。」第 585 页
14	「无法生成随机数。」第 614 页
15	「无法初始化随机数生成器。」第 598 页
16	「无法为随机数生成器提供种子。」第 617 页
17	「无法创建随机数对象。」第 600 页
18	「关闭时发生错误。」第 585 页

错误代码	错误消息
19	「无法从连接队列中退出。」第 601 页
20	「根证书无效。」第 585 页
21	「无法识别的组织 '%1!s!'。」第 615 页
22	「证书链长度无效 (%1!s!)。」第 623 页
23	「证书错误 (4023)。」第 623 页
24	「服务器证书不受信任。」第 584 页
25	「无法复制安全环境。」第 607 页
26	「无法将网络层与安全层相连。」第 611 页
27	「内部错误 4027。」第 589 页
28	「内部错误 4028。」第 589 页
29	「内部错误 4029。」第 590 页
30	「内部错误 4030。」第 590 页
31	「内部错误 4031。」第 590 页
32	「内部错误 4032。」第 591 页
33	「无法打开证书文件 '%1!s!'。」第 601 页
34	「无法读取证书。」第 604 页
35	「无法读取专用密钥。」第 605 页
36	「无法设置专用密钥。」第 614 页
37	「无法读取证书到期日期。」第 604 页
38	「无法复制证书。」第 607 页
39	「无法向证书链添加证书。」第 617 页
40	「找不到受信任证书文件 '%1!s!'。」第 621 页

错误代码	错误消息
41	「从受信任证书文件 '%1s!' 中读取时出错。」第 582 页
42	「未找到受信任证书。」第 596 页
43	「无法分配证书。」第 606 页
44	「无法导入证书。」第 602 页
45	「内部初始化错误 4045。」第 588 页
46	「内部初始化错误 4046。」第 588 页
47	「无法设置协议方 (%1s!)。」第 613 页
48	「无法添加受信任证书。」第 616 页
49	「无法创建专用密钥对象。」第 601 页
50	「证书已到期。」第 624 页
51	「无法识别的组织单位 '%1s!'。」第 616 页
52	「无法识别的公用名 '%1s!'。」第 615 页
53	「握手错误。」第 597 页
54	「不支持的 HTTP 版本 : %1s!» 第 579 页
55	「内部初始化错误 4055。」第 588 页
56	「内部初始化错误 4056。」第 589 页
57	「找不到主机名称 '%1s!'。」第 622 页
58	「无法创建 TCP/IP 套接字。」第 599 页
59	「无法创建 UDP 套接字。」第 600 页
60	「无法将套接字绑定到端口 %1s!。」第 610 页
61	「无法清理套接字层。」第 612 页
62	「无法关闭套接字。」第 608 页

错误代码	错误消息
63	「无法连接套接字。」第 611 页
64	「无法获取套接字的本地名称。」第 608 页
65	「无法获取套接字选项号 %1!s!。」第 609 页
66	「无法设置套接字选项号 %1!s!。」第 613 页
67	「无法监听套接字。备用日志为 %1!s!。」第 610 页
68	「无法关闭套接字。」第 607 页
69	「无法选择套接字的状态。」第 618 页
70	「无法初始化套接字层。」第 599 页
71	「无法确定本地主机。」第 612 页
72	「无法按地址获取主机。」第 598 页
73	「无法装载网络接口库。」第 619 页
74	「端口号 %1!s! 无效。该值必须介于 0 到 65535 之间。」第 583 页
75	「应用程序无法启动 ActiveSync 同步。」第 620 页
76	「尚未安装 ActiveSync 提供程序。」第 591 页
77	「内容类型 '%1!s!' 未知。」第 591 页
78	「客户端 ID 不可在 HTTP 标头中使用。」第 587 页
79	「指定的 HTTP 缓冲区大小超出有效范围。」第 624 页
80	「在 HTTP 正文中发现额外数据: %1!s!」第 621 页
81	「未能读取已编码的 CR LF。」第 593 页
82	「未能读取 CR LF。」第 593 页
83	「等待此同步中的下一个 HTTP 请求时超时。」第 582 页

错误代码	错误消息
84	「未能读取已编码的块长度。」第 594 页
85	「分析块长度时读取到意外的字符。 %1!s!。」第 584 页
86	「返回了错误状态: '%1!s!'。」第 583 页
87	「未知的传送编码: '%1!s!'。」第 597 页
88	「无法分析 Cookie: '%1!s!'。」第 606 页
89	「应为远程数据, 但当前请求不是 POST。」第 620 页
200	「活动超时值 %1!s! 无效。该值必须介于 0 到 65535 之间。」第 586 页
201	「试图读取 %1!s! 字节时超时。」第 592 页
202	「试图写入 %1!s! 字节时超时。」第 592 页
203	「在这台计算机上不支持自动拨号。」第 621 页
204	「呼叫 %1!s! 失败。」第 586 页
205	「未提供服务器认证。」第 594 页
206	「未提供服务器认证口令。」第 595 页
207	「未提供受信任的根认证。」第 596 页
208	「为未加密的服务器键指定了口令。」第 593 页
209	「HTTP 鉴定要求用户 ID 和口令。」第 579 页
210	「HTTP 代理鉴定要求用户 ID 和口令。」第 577 页
211	「HTTP 鉴定失败。」第 578 页
212	「HTTP 代理鉴定失败。」第 577 页
213	「未提供用户 ID。」第 596 页
214	「未提供口令。」第 595 页

错误代码	错误消息
215	「不受支持的 HTTP 鉴定算法: %1!s!」第 579 页
216	「分析 HTTP 标头时出错: %1!s!」第 583 页
217	「HTTP 服务器鉴定失败」第 578 页

按常量排序的通信错误消息

常量	错误消息
ACTSYNC NOT INSTALLED	「尚未安装 ActiveSync 提供程序。」第 591 页
ACTSYNC NO PORT	「应用程序无法启动 ActiveSync 同步。」第 620 页
CREATE RANDOM OBJECT	「无法创建随机数对象。」第 600 页
DEQUEUEING CONNECTION	「无法从连接队列中退出。」第 601 页
DUN DIAL FAILED	「呼叫 %1!s! 失败。」第 586 页
DUN NOT SUPPORTED	「在这台计算机上不支持自动拨号。」第 621 页
END READ	「结束读操作失败。」第 587 页
END WRITE	「结束写操作失败。」第 587 页
GENERATE RANDOM	「无法生成随机数。」第 614 页
HTTP AUTHENTICATION FAILED	「HTTP 鉴定失败。」第 578 页
HTTP AUTHENTICATION REQUIRED	「HTTP 鉴定要求用户 ID 和口令。」第 579 页
HTTP BAD STATUS CODE	「返回了错误状态: '%1!s!'。」第 583 页
HTTP BUFFER SIZE OUT OF RANGE	「指定的 HTTP 缓冲区大小超出有效范围。」第 624 页
HTTP CHUNK LEN BAD CHARACTER	「分析块长度时读取到意外的字符。%1!s!。」第 584 页
HTTP CHUNK LEN ENCODED MISSING	「未能读取已编码的块长度。」第 594 页

常量	错误消息
HTTP CLIENT ID NOT SET	「客户端 ID 不可在 HTTP 标头中使用。」第 587 页
HTTP CONTENT TYPE NOT SPECIFIED	「内容类型 '%1s!' 未知。」第 591 页
HTTP CRLF ENCODED MISSING	「未能读取已编码的 CR LF。」第 593 页
HTTP CRLF MISSING	「未能读取 CR LF。」第 593 页
HTTP EXPECTED POST	「应为远程数据，但当前请求不是 POST。」第 620 页
HTTP EXTRA DATA END READ	「在 HTTP 正文中发现额外数据：%1s!」第 621 页
HTTP HEADER PARSE ERROR	「分析 HTTP 标头时出错：%1s!」第 583 页
HTTP NO CONTD CONNECTION	「等待此同步中的下一个 HTTP 请求时超时。」第 582 页
HTTP NO PASSWORD	「未提供口令。」第 595 页
HTTP NO USERID	「未提供用户 ID。」第 596 页
HTTP PROXY AUTHENTICATION FAILED	「HTTP 代理鉴定失败。」第 577 页
HTTP PROXY AUTHENTICATION REQUIRED	「HTTP 代理鉴定要求用户 ID 和口令。」第 577 页
HTTP SERVER AUTH FAILED	「HTTP 服务器鉴定失败」第 578 页
HTTP UNABLE TO PARSE COOKIE	「无法分析 Cookie：'%1s!'。」第 606 页
HTTP UNKNOWN TRANSFER ENCODING	「未知的传送编码：'%1s!'。」第 597 页

常量	错误消息
HTTP UNSUPPORTED AUTH ALGORITHM	「不受支持的 HTTP 鉴定算法： %1!s!」第 579 页
HTTP VERSION	「不支持的 HTTP 版本：%1!s!」第 579 页
INIT RANDOM	「无法初始化随机数生成器。」第 598 页
LOAD NETWORK LIBRARY	「无法装载网络接口库。」第 619 页
MEMORY ALLOCATION	「无法分配 %1!s! 字节。」第 605 页
NONE	「无错误或未知错误。」第 598 页
NOT IMPLEMENTED	「未实现功能。」第 594 页
PARAMETER	「无效的参数 '%1!s!'。」第 619 页
PARAMETER NOT BOOLEAN	「参数值 '%1!s!' 不是有效的布尔值。 该值必须是 0 或 1。」第 581 页
PARAMETER NOT HEX	「参数值 '%1!s!' 不是有效的十六进 制值。」第 581 页
PARAMETER NOT UINT32	「参数值 '%1!s!' 不是无符号的整 数。」第 580 页
PARAMETER NOT UINT32 RANGE	「参数值 '%1!s!' 不是一个无符号的 整数值或整数范围。范围的格式是 NNN-NNN。」第 580 页
PARSE	「无法分析参数字符串 '%1!s!'。」第 606 页
READ	「无法读取 %1!s! 字节。」第 603 页
READ TIMEOUT	「试图读取 %1!s! 字节时超时。」第 592 页
SECURE ADD CERTIFICATE	「无法向证书链添加证书。」第 617 页

常量	错误消息
SECURE ADD TRUSTED CERTIFICATE	「无法添加受信任证书。」第 616 页
SECURE CERTIFICATE CHAIN FUNC	「内部错误 4028。」第 589 页
SECURE CERTIFICATE CHAIN LENGTH	「证书链长度无效 (%1s!)。」第 623 页
SECURE CERTIFICATE CHAIN REF	「内部错误 4029。」第 590 页
SECURE CERTIFICATE COMMON NAME	「无法识别的公用名 '%1s!'。」第 615 页
SECURE CERTIFICATE COMPANY NAME	「无法识别的组织 '%1s!'。」第 615 页
SECURE CERTIFICATE COMPANY UNIT	「无法识别的组织单位 '%1s!'。」第 616 页
SECURE CERTIFICATE COUNT	「未找到受信任证书。」第 596 页
SECURE CERTIFICATE EXPIRED	「证书已到期。」第 624 页
SECURE CERTIFICATE EXPIRY DATE	「无法读取证书到期日期。」第 604 页
SECURE CERTIFICATE FILE NOT FOUND	「无法打开证书文件 '%1s!'。」第 601 页
SECURE CERTIFICATE NOT TRUSTED	「服务器证书不受信任。」第 584 页
SECURE CERTIFICATE REF	「证书错误 (4023)。」第 623 页
SECURE CERTIFICATE ROOT	「根证书无效。」第 585 页
SECURE CREATE CERTIFICATE	「无法分配证书。」第 606 页

常量	错误消息
SECURE CREATE PRIVATE KEY OBJECT	「无法创建专用密钥对象。」第 601 页
SECURE DUPLICATE CONTEXT	「无法复制安全环境。」第 607 页
SECURE ENABLE NON BLOCKING	「内部错误 4030。」第 590 页
SECURE EXPORT CERTIFICATE	「无法复制证书。」第 607 页
SECURE HANDSHAKE	「握手错误。」第 597 页
SECURE IMPORT CERTIFICATE	「无法导入证书。」第 602 页
SECURE NO SERVER CERTIFICATE	「未提供服务器认证。」第 594 页
SECURE NO SERVER CERTIFICATE PASSWORD	「未提供服务器认证口令。」第 595 页
SECURE NO TRUSTED ROOTS	「未提供受信任的根认证。」第 596 页
SECURE READ CERTIFICATE	「无法读取证书。」第 604 页
SECURE READ PRIVATE KEY	「无法读取专用密钥。」第 605 页
SECURE REDUNDANT SERVER CERTIFICATE PASSWORD	「为未加密的服务器键指定了口令。」第 593 页
SECURE SET CHAIN NUMBER	「内部错误 4032。」第 591 页
SECURE SET CIPHER SUITES	「内部错误 4031。」第 590 页
SECURE SET IO	「无法将网络层与安全层相连。」第 611 页
SECURE SET IO SEMANTICS	「内部错误 4027。」第 589 页
SECURE SET PRIVATE KEY	「无法设置专用密钥。」第 614 页

常量	错误消息
SECURE SET PROTOCOL SIDE	「无法设置协议方 (%1s!)。」第 613 页
SECURE SET RANDOM FUNC	「内部初始化错误 4046。」第 588 页
SECURE SET RANDOM REF	「内部初始化错误 4045。」第 588 页
SECURE SET READ FUNC	「内部初始化错误 4055。」第 588 页
SECURE SET WRITE FUNC	「内部初始化错误 4056。」第 589 页
SECURE TRUSTED CERTIFICATE FILE NOT FOUND	「找不到受信任证书文件 '%1s!'。」 第 621 页
SECURE TRUSTED CERTIFICATE READ	「从受信任证书文件 '%1s!' 中读取 时出错。」第 582 页
SEED RANDOM	「无法为随机数生成器提供种子。」 第 617 页
SHUTTING DOWN	「关闭时发生错误。」第 585 页
SOCKET BIND	「无法将套接字绑定到端口 %1s!。」 第 610 页
SOCKET CLEANUP	「无法清理套接字层。」第 612 页
SOCKET CLOSE	「无法关闭套接字。」第 608 页
SOCKET CONNECT	「无法连接套接字。」第 611 页
SOCKET CREATE TCPIP	「无法创建 TCP/IP 套接字。」第 599 页
SOCKET CREATE UDP	「无法创建 UDP 套接字。」第 600 页
SOCKET GET HOST BY ADDR	「无法按地址获取主机。」第 598 页
SOCKET GET NAME	「无法获取套接字的本地名称。」第 608 页

常量	错误消息
SOCKET GET OPTION	「无法获取套接字选项号 %1!s!。」第 609 页
SOCKET HOST NAME NOT FOUND	「找不到主机名称 '%1!s!'。」第 622 页
SOCKET LISTEN	「无法监听套接字。备用日志为 %1!s!。」第 610 页
SOCKET LIVENESS OUT OF RANGE	「活动超时值 %1!s! 无效。该值必须介于 0 到 65535 之间。」第 586 页
SOCKET LOCALHOST NAME NOT FOUND	「无法确定本地主机。」第 612 页
SOCKET PORT OUT OF RANGE	「端口号 %1!s! 无效。该值必须介于 0 到 65535 之间。」第 583 页
SOCKET SELECT	「无法选择套接字的状态。」第 618 页
SOCKET SET OPTION	「无法设置套接字选项号 %1!s!。」第 613 页
SOCKET SHUTDOWN	「无法关闭套接字。」第 607 页
SOCKET STARTUP	「无法初始化套接字层。」第 599 页
WOULD BLOCK	「该操作将导致阻塞。」第 585 页
WRITE	「无法写入 %1!s! 字节。」第 617 页
WRITE TIMEOUT	「试图写入 %1!s! 字节时超时。」第 592 页

通信错误说明

本部分提供有关错误消息及其说明的完整列表。

ODBC 状态标记为 [由 ODBC 驱动程序处理] 的错误不会返回 ODBC 应用程序，因为 ODBC 驱动程序会执行必需的操作。

HTTP 代理鉴定失败。

项	值
错误代码	212
常量	HTTP_PROXY_AUTHENTICATION_FAILED (Java) STREAM_ERROR_HTTP_PROXY_AUTHENTICATION_FAILED (C/C++) ulStreamErrorHttpProxyAuthenticationFailed (Visual Basic)

可能的原因

提供的用户 ID 和口令被代理服务器拒绝。

请检查输入是否正确。如果正确，请与您的系统管理员联系，以确保您可以正确访问。

HTTP 代理鉴定要求用户 ID 和口令。

项	值
错误代码	210
常量	HTTP_PROXY_AUTHENTICATION_REQUIRED (Java) STREAM_ERROR_HTTP_PROXY_AUTHENTICATION_REQUIRED (C/C++) ulStreamErrorHttpProxyAuthenticationRequired (Visual Basic)

可能的原因

HTTP 代理请求进行 HTTP 鉴定。请使用

HTTP 同步参数 `http_proxy_userid` 和 `http_proxy_password` 提供

用户 ID 和口令。

HTTP 服务器鉴定失败

项	值
错误代码	217
常量	HTTP_SERVER_AUTH_FAILED (Java) STREAM_ERROR_HTTP_SERVER_AUTH_FAILED (C/ C++) ulStreamErrorHttpServerAuthFailed (Visual Basic)

可能的原因

从服务器发送的鉴定信息标头包含不正确的值，导致鉴定失败。请确保您正连接到合法的 HTTP 服务器。

HTTP 鉴定失败。

项	值
错误代码	211
常量	HTTP_AUTHENTICATION_FAILED (Java) STREAM_ERROR_HTTP_AUTHENTICATION_FAILED (C/ C++) ulStreamErrorHttpAuthenticationFailed (Visual Basic)

可能的原因

提供的用户 ID 和口令被拒绝。请检查输入是否正确。如果正确，请与您的系统管理员联系，以确保您可以正确访问。

HTTP 鉴定要求用户 ID 和口令。

项	值
错误代码	209
常量	HTTP_AUTHENTICATION_REQUIRED (Java) STREAM_ERROR_HTTP_AUTHENTICATION_REQUIRED (C/C++) ulStreamErrorHttpAuthenticationRequired (Visual Basic)

可能的原因

HTTP 服务器或网关请求进行 HTTP 鉴定。请使用
HTTP 同步参数 `http_userid` 和 `http_password` 提供
用户 ID 和口令。

不受支持的 HTTP 鉴定算法：%1!s!

项	值
错误代码	215
常量	HTTP_UNSUPPORTED_AUTH_ALGORITHM (Java) STREAM_ERROR_HTTP_UNSUPPORTED_AUTH_ALGO RITHM (C/C++) ulStreamErrorHttpUnsupportedAuthAlgorithm (Visual Basic)

可能的原因

服务器请求的 HTTP Digest 鉴定算法
不受支持。只支持 "MD5" 和 "MD5-sess" 算法。

不支持的 HTTP 版本：%1!s!

项	值
错误代码	54

项	值
常量	HTTP_VERSION (Java) STREAM_ERROR_HTTP_VERSION (C/C++) ulStreamErrorHttpVersion (Visual Basic)
参数 1	请求的 HTTP 版本。

可能的原因

不支持所请求的 HTTP 版本。请查阅文档并指定一个支持的 HTTP 版本。发布时，支持的 HTTP 版本为 1.0 和 1.1。

参数值 '%1!s!' 不是无符号的整数。

项	值
错误代码	2
常量	PARAMETER_NOT_UINT32 (Java) STREAM_ERROR_PARAMETER_NOT_UINT32 (C/C++) ulStreamErrorParameterNotUint32 (Visual Basic)
参数 1	参数值无效。

可能的原因

网络参数的格式为 "name=value;[name2=value2[;...]]"。参数值不是一个无符号的整数。找到不符合上述格式的参数并将参数值更改为无符号整数。

参数值 '%1!s!' 不是一个无符号的整数值或整数范围。范围的格式是 NNN-NNN。

项	值
错误代码	3
常量	PARAMETER_NOT_UINT32_RANGE (Java) STREAM_ERROR_PARAMETER_NOT_UINT32_RANGE (C/C++) ulStreamErrorParameterNotUint32Range (Visual Basic)

项	值
参数 1	参数值无效。

可能的原因

网络参数的格式为 "name=value;[name2=value2[;...]]"。参数值不是一个无符号的整数值或范围。找到不符合上述格式的参数并将参数值更改为无符号整数或无符号范围。无符号范围的格式是 NNN-NNN。

参数值 '%1!s!' 不是有效的布尔值。该值必须是 0 或 1。

项	值
错误代码	4
常量	PARAMETER_NOT_BOOLEAN (Java) STREAM_ERROR_PARAMETER_NOT_BOOLEAN (C/ C++) ulStreamErrorParameterNotBoolean (Visual Basic)
参数 1	参数值无效。

可能的原因

网络参数的格式为 "name=value;[name2=value2[;...]]"。参数值不是布尔值。找到不符合上述格式的参数并将参数值更改为 0（对应于 off 或 false）或者 1（对应于 on 或 true）。

参数值 '%1!s!' 不是有效的十六进制值。

项	值
错误代码	5
常量	PARAMETER_NOT_HEX (Java) STREAM_ERROR_PARAMETER_NOT_HEX (C/C++) ulStreamErrorParameterNotHex (Visual Basic)
参数 1	参数值无效。

可能的原因

网络参数的格式为 "name=value;[name2=value2[;...]]"。参数值不是十六进制值（基数为 16）。找到不符合上述格式的参数并将参数值更改为十六进制值。

从受信任证书文件 '%1!s!' 中读取时出错。

项	值
错误代码	41
常量	SECURE_TRUSTED_CERTIFICATE_READ (Java) STREAM_ERROR_SECURE_TRUSTED_CERTIFICATE_READ (C/C++) ulStreamErrorSecureTrustedCertificateRead (Visual Basic)
参数 1	受信任证书的文件名。

可能的原因

安全网络层无法读取受信任证书文件。请检查下列各项：

- 1) 正确指定了证书文件名。
- 2) 证书文件存在。
- 3) 证书文件包含一个或多个证书。
- 4) 证书文件包含正确的证书。
- 5) 试图打开证书文件的程序具有查看该文件的足够权限。这仅适用于具有用户和 / 或文件权限的操作系统。

等待此同步中的下一个 HTTP 请求时超时。

项	值
错误代码	83
常量	HTTP_NO_CONTD_CONNECTION (Java) STREAM_ERROR_HTTP_NO_CONTD_CONNECTION (C/C++) ulStreamErrorHttpNoContdConnection (Visual Basic)

可能的原因

服务器在等待来自远程站点的下一个 HTTP 请求时超时。找出该请求未能到达服务器的原因，或尝试使用持久性连接。

端口号 %1!s! 无效。该值必须介于 0 到 65535 之间。

项	值
错误代码	74
常量	SOCKET_PORT_OUT_OF_RANGE (Java) STREAM_ERROR_SOCKET_PORT_OUT_OF_RANGE (C/C++) ulStreamErrorSocketPortOutOfRange (Visual Basic)
参数 1	端口号。

可能的原因

指定的端口号无效。端口号必须是介于 0 到 65535 之间的一个整数。

返回了错误状态：'%1!s!'。

项	值
错误代码	86
常量	HTTP_BAD_STATUS_CODE (Java) STREAM_ERROR_HTTP_BAD_STATUS_CODE (C/C++) ulStreamErrorHttpBadStatusCode (Visual Basic)
参数 1	读取的状态行。

可能的原因

请检查状态行以确定故障的原因。

分析 HTTP 标头时出错：%1!s!

项	值
错误代码	216

项	值
常量	HTTP_HEADER_PARSE_ERROR (Java) STREAM_ERROR_HTTP_HEADER_PARSE_ERROR (C/C++) ulStreamErrorHttpHeaderParseError (Visual Basic)

可能的原因 尝试分析 HTTP 标头时出错。标头可能存在格式错误。

分析块长度时读取到意外的字符。 %1!s!。

项	值
错误代码	85
常量	HTTP_CHUNK_LEN_BAD_CHARACTER (Java) STREAM_ERROR_HTTP_CHUNK_LEN_BAD_CHARACTER (C/C++) ulStreamErrorHttpChunkLenBadCharacter (Visual Basic)
参数 1	意外的字符。

可能的原因 尝试使用固定长度的 HTTP 正文。

服务器证书不受信任。

项	值
错误代码	24
常量	SECURE_CERTIFICATE_NOT_TRUSTED (Java) STREAM_ERROR_SECURE_CERTIFICATE_NOT_TRUSTED (C/C++) ulStreamErrorSecureCertificateNotTrusted (Visual Basic)

可能的原因 服务器的证书没有获得受信任机构的签名。请检查下列各项：

- 1) 正确指定了证书文件名。
- 2) 证书文件包含一个或多个证书。
- 3) 证书文件包含正确的证书。
- 4) 受信任的根证书的客户列表包含服务器的根证书。

该操作将导致阻塞。

项	值
错误代码	13
常量	WOULD_BLOCK (Java) STREAM_ERROR_WOULD_BLOCK (C/C++) ulStreamErrorWouldBlock (Visual Basic)

可能的原因

所请求的操作可能在不希望或者意想不到出现阻塞的地方导致阻塞。

根证书无效。

项	值
错误代码	20
常量	SECURE_CERTIFICATE_ROOT (Java) STREAM_ERROR_SECURE_CERTIFICATE_ROOT (C/C++) ulStreamErrorSecureCertificateRoot (Visual Basic)

可能的原因

证书链中的根证书无效。发布时，该错误虽然定义但并没有使用。

关闭时发生错误。

项	值
错误代码	18

项	值
常量	SHUTTING_DOWN (Java) STREAM_ERROR_SHUTTING_DOWN (C/C++) ulStreamErrorShuttingDown (Visual Basic)

可能的原因

MobiLink 同步服务器关闭时遇到网络层的错误。可能是关闭时一些待执行的网络操作受到了影响。

呼叫 %1!s! 失败。

项	值
错误代码	204
常量	DUN_DIAL_FAILED (Java) STREAM_ERROR_DUN_DIAL_FAILED (C/C++) ulStreamErrorDunDialFailed (Visual Basic)

可能的原因

自动拨号无法与指定的拨号网络
建立连接。

活动超时值 %1!s! 无效。该值必须介于 0 到 65535 之间。

项	值
错误代码	200
常量	SOCKET_LIVENESS_OUT_OF_RANGE (Java) STREAM_ERROR_SOCKET_LIVENESS_OUT_OF_RANG E (C/C++) ulStreamErrorSocketLivenessOutOfRange (Visual Basic)
参数 1	活动超时值。

可能的原因

指定的活动超时值无效。活动超时值必须是介于 0 到 65535 之间的一个整数。

结束读操作失败。

项	值
错误代码	11
常量	END_READ (Java) STREAM_ERROR_END_READ (C/C++) ulStreamErrorEndRead (Visual Basic)

可能的原因

无法完成从网络进行读取的操作序列。

另请参见：READ

结束写操作失败。

项	值
错误代码	10
常量	END_WRITE (Java) STREAM_ERROR_END_WRITE (C/ C++) ulStreamErrorEndWrite (Visual Basic)

可能的原因

无法完成写入到网络的操作序列。

另请参见：WRITE

客户端 ID 不可在 HTTP 标头中使用。

项	值
错误代码	78
常量	HTTP_CLIENT_ID_NOT_SET (Java) STREAM_ERROR_HTTP_CLIENT_ID_NOT_SET (C/C++) ulStreamErrorHttpClientIdNotSet (Visual Basic)

可能的原因

未将客户端 ID 传递给 HTTP 客户端代码。请向技术支持人员咨询，解决该问题。

内部初始化错误 4045。

项	值
错误代码	45
常量	SECURE_SET_RANDOM_REF (Java) STREAM_ERROR_SECURE_SET_RANDOM_REF (C/C++) ulStreamErrorSecureSetRandomRef (Visual Basic)

可能的原因 网络层发生内部错误。请与技术支持联系。

内部初始化错误 4046。

项	值
错误代码	46
常量	SECURE_SET_RANDOM_FUNC (Java) STREAM_ERROR_SECURE_SET_RANDOM_FUNC (C/ C++) ulStreamErrorSecureSetRandomFunc (Visual Basic)

可能的原因 网络层发生内部错误。请与技术支持联系。

内部初始化错误 4055。

项	值
错误代码	55
常量	SECURE_SET_READ_FUNC (Java) STREAM_ERROR_SECURE_SET_READ_FUNC (C/C++) ulStreamErrorSecureSetReadFunc (Visual Basic)

可能的原因 该初始化错误很可能是因为缺乏系统资源。释放系统资源后重新尝试该操作。

内部初始化错误 4056。

项	值
错误代码	56
常量	SECURE_SET_WRITE_FUNC (Java) STREAM_ERROR_SECURE_SET_WRITE_FUNC (C/C++) ulStreamErrorSecureSetWriteFunc (Visual Basic)

可能的原因

该初始化错误很可能是因为缺乏系统资源。释放系统资源后重新尝试该操作。

内部错误 4027。

项	值
错误代码	27
常量	SECURE_SET_IO_SEMANTICS (Java) STREAM_ERROR_SECURE_SET_IO_SEMANTICS (C/C++) ulStreamErrorSecureSetIoSemantics (Visual Basic)

可能的原因

网络层发生内部错误。请与技术支持联系。

内部错误 4028。

项	值
错误代码	28
常量	SECURE_CERTIFICATE_CHAIN_FUNC (Java) STREAM_ERROR_SECURE_CERTIFICATE_CHAIN_FUNC (C/C++) ulStreamErrorSecureCertificateChainFunc (Visual Basic)

可能的原因

网络层发生内部错误。请与技术支持联系。

内部错误 4029。

项	值
错误代码	29
常量	SECURE_CERTIFICATE_CHAIN_REF (Java) STREAM_ERROR_SECURE_CERTIFICATE_CHAIN_REF (C/C++) ulStreamErrorSecureCertificateChainRef (Visual Basic)

可能的原因 网络层发生内部错误。请与技术支持联系。

内部错误 4030。

项	值
错误代码	30
常量	SECURE_ENABLE_NON_BLOCKING (Java) STREAM_ERROR_SECURE_ENABLE_NON_BLOCKING (C/C++) ulStreamErrorSecureEnableNonBlocking (Visual Basic)

可能的原因 网络层发生内部错误。请与技术支持联系。

内部错误 4031。

项	值
错误代码	31
常量	SECURE_SET_CIPHER_SUITES (Java) STREAM_ERROR_SECURE_SET_CIPHER_SUITES (C/ C++) ulStreamErrorSecureSetCipherSuites (Visual Basic)

可能的原因 网络层发生内部错误。请与技术支持联系。

内部错误 4032。

项	值
错误代码	32
常量	SECURE_SET_CHAIN_NUMBER (Java) STREAM_ERROR_SECURE_SET_CHAIN_NUMBER (C/ C++) ulStreamErrorSecureSetChainNumber (Visual Basic)

可能的原因

网络层发生内部错误。请与技术支持联系。

内容类型 '%1!s!' 未知。

项	值
错误代码	77
常量	HTTP_CONTENT_TYPE_NOT_SPECIFIED (Java) STREAM_ERROR_HTTP_CONTENT_TYPE_NOT_SPECIFIED (C/C++) ulStreamErrorHttpContentTypeNotSpecified (Visual Basic)
参数 1	内容类型。

可能的原因

指定了未知的内容类型。请参见相关文档，并将内容类型更改为受支持的类型之一。

尚未安装 ActiveSync 提供程序。

项	值
错误代码	76
常量	ACTSYNC_NOT_INSTALLED (Java) STREAM_ERROR_ACTSYNC_NOT_INSTALLED (C/C++) ulStreamErrorActsynchronotInstalled (Visual Basic)

可能的原因 尚未安装 ActiveSync 提供程序。请运行 dbasinst 进行安装（有关详细信息，请参见文档）。

试图读取 %1!s! 字节时超时。

项	值
错误代码	201
常量	READ_TIMEOUT (Java) STREAM_ERROR_READ_TIMEOUT (C/C++) ulStreamErrorReadTimeout (Visual Basic)
参数 1	无法读取的字节数。

可能的原因 无法在给定时间内从网络层读取给定的字节数。
请检查网络是否工作正常、发送应用程序是否仍在运行。

试图写入 %1!s! 字节时超时。

项	值
错误代码	202
常量	WRITE_TIMEOUT (Java) STREAM_ERROR_WRITE_TIMEOUT (C/C++) ulStreamErrorWriteTimeout (Visual Basic)
参数 1	无法写入的字节数。

可能的原因 无法在给定时间内将给定的字节数写入到网络层。
请检查网络是否工作正常、接收应用程序是否仍在运行。

为未加密的服务器键指定了口令。

项	值
错误代码	208
常量	SECURE_REDUNDANT_SERVER_CERTIFICATE_PASSWORD (Java) STREAM_ERROR_SECURE_REDUNDANT_SERVER_CERTIFICATE_PASSWORD (C/C++) ulStreamErrorSecureRedundantServerCertificatePassword (Visual Basic)

可能的原因 指定了一个口令，但未用任何口令加密服务器的专用密钥。

未能读取 CR LF。

项	值
错误代码	82
常量	HTTP_CRLF_MISSING (Java) STREAM_ERROR_HTTP_CRLF_MISSING (C/C++) ulStreamErrorHttpCrlfMissing (Visual Basic)

可能的原因 您使用的代理可能与 MobiLink 不兼容。请检查您的配置。

未能读取已编码的 CR LF。

项	值
错误代码	81
常量	HTTP_CRLF_ENCODED_MISSING (Java) STREAM_ERROR_HTTP_CRLF_ENCODED_MISSING (C/C++) ulStreamErrorHttpCrlfEncodedMissing (Visual Basic)

可能的原因 您使用的代理可能与 MobiLink 不兼容。请检查您的配置。

未能读取已编码的块长度。

项	值
错误代码	84
常量	HTTP_CHUNK_LEN_ENCODED_MISSING (Java) STREAM_ERROR_HTTP_CHUNK_LEN_ENCODED_MISSING (C/C++) ulStreamErrorHttpChunkLenEncodedMissing (Visual Basic)

可能的原因 尝试使用固定长度的 HTTP 正文。

未实现功能。

项	值
错误代码	12
常量	NOT_IMPLEMENTED (Java) STREAM_ERROR_NOT_IMPLEMENTED (C/C++) ulStreamErrorNotImplemented (Visual Basic)

可能的原因 请求尚未实现的内部功能。请与技术支持联系。

未提供服务器认证。

项	值
错误代码	205
常量	SECURE_NO_SERVER_CERTIFICATE (Java) STREAM_ERROR_SECURE_NO_SERVER_CERTIFICATE (C/C++) ulStreamErrorSecureNoServerCertificate (Visual Basic)

可能的原因 未提供服务器认证。安全通信需要有服务器认证。提供的文件中必须包含服务器的完整认证链及其专用密钥。

未提供服务器认证口令。

项	值
错误代码	206
常量	SECURE_NO_SERVER_CERTIFICATE_PASSWORD (Java) STREAM_ERROR_SECURE_NO_SERVER_CERTIFICATE_PASSWORD (C/C++) ulStreamErrorSecureNoServerCertificatePassword (Visual Basic)

可能的原因 未提供服务器认证口令。解密服务器的加密专用密钥时需要此口令。

未提供口令。

项	值
错误代码	214
常量	HTTP_NO_PASSWORD (Java) STREAM_ERROR_HTTP_NO_PASSWORD (C/C++) ulStreamErrorHttpNoPassword (Visual Basic)

可能的原因 提供了 HTTP 鉴定的用户 ID，但未提供口令。鉴定要求同时提供上述两项内容。

未提供受信任的根认证。

项	值
错误代码	207
常量	SECURE_NO_TRUSTED_ROOTS (Java) STREAM_ERROR_SECURE_NO_TRUSTED_ROOTS (C/ C++) ulStreamErrorSecureNoTrustedRoots (Visual Basic)

可能的原因

未提供受信任的根认证。安全通信至少需要一个受信任的根认证。

未提供用户 ID。

项	值
错误代码	213
常量	HTTP_NO_USERID (Java) STREAM_ERROR_HTTP_NO_USERID (C/C++) ulStreamErrorHttpNoUserid (Visual Basic)

可能的原因

提供了 HTTP 鉴定的口令，但未提供用户 ID。鉴定要求同时提供上述两项内容。

未找到受信任证书。

项	值
错误代码	42
常量	SECURE_CERTIFICATE_COUNT (Java) STREAM_ERROR_SECURE_CERTIFICATE_COUNT (C/ C++) ulStreamErrorSecureCertificateCount (Visual Basic)

可能的原因

给定文件并没有包含证书。请检查下列各项：

- 1) 正确指定了证书文件名。
- 2) 证书文件包含一个或多个证书。
- 3) 证书文件包含正确的证书。

未知的传送编码：'%!s!'。

项	值
错误代码	87
常量	HTTP_UNKNOWN_TRANSFER_ENCODING (Java) STREAM_ERROR_HTTP_UNKNOWN_TRANSFER_ENCODING (C/C++) ulStreamErrorHttpUnknownTransferEncoding (Visual Basic)
参数 1	未知编码。

可能的原因

确定该未知传输编码是如何产生的。

握手错误。

项	值
错误代码	53
常量	SECURE_HANDSHAKE (Java) STREAM_ERROR_SECURE_HANDSHAKE (C/C++) ulStreamErrorSecureHandshake (Visual Basic)

可能的原因

安全握手失败。请检查下列各项：

- 1) 在客户端一方，指定了正确的主机和端口号。
- 2) 在服务器一方，指定了正确的端口号。

3) 在客户端和服务器双方，指定了正确的证书文件。

无错误或未知错误。

项	值
错误代码	0
常量	NONE (Java) STREAM_ERROR_NONE (C/C++) ulStreamErrorNone (Visual Basic)

可能的原因 该代码指示无网络错误或发生未知的网络错误。

无法按地址获取主机。

项	值
错误代码	72
常量	SOCKET_GET_HOST_BY_ADDR (Java) STREAM_ERROR_SOCKET_GET_HOST_BY_ADDR (C/ C++) ulStreamErrorSocketGetHostByAddr (Visual Basic)

可能的原因 网络层无法使用主机的 IP 地址获取它的名称。发布时，该错误虽然定义但并没有使用。

无法初始化随机数生成器。

项	值
错误代码	15
常量	INIT_RANDOM (Java) STREAM_ERROR_INIT_RANDOM (C/C++) ulStreamErrorInitRandom (Visual Basic)

可能的原因 安全网络层无法初始化随机数生成器。请释放系统资源，重新连接后再尝试该操作。

无法初始化套接字层。

项	值
错误代码	70
常量	SOCKET_STARTUP (Java) STREAM_ERROR_SOCKET_STARTUP (C/C++) ulStreamErrorSocketStartup (Visual Basic)

可能的原因

网络层无法初始化套接字层。请检查下列各项：

- 1) 正确安装了套接字层。必须存在正确的网络接口库并且可以访问。
- 2) 计算机与网络连接且网络可以作出响应。
- 3) 系统资源足够可用。如果运行缓慢，请释放系统资源。

无法创建 TCP/IP 套接字。

项	值
错误代码	58
常量	SOCKET_CREATE_TCPIP (Java) STREAM_ERROR_SOCKET_CREATE_TCPIP (C/C++) ulStreamErrorSocketCreateTcpip (Visual Basic)

可能的原因

网络层无法创建 TCP/IP 套接字。请检查下列各项：

- 1) 计算机与网络连接。
- 2) 套接字层正确初始化。
- 5) 如果设备对开放套接字的数目有限制，确认未达到该限制。
- 6) 系统资源足够可用。如果运行缓慢，请释放系统资源。

无法创建 UDP 套接字。

项	值
错误代码	59
常量	SOCKET_CREATE_UDP (Java) STREAM_ERROR_SOCKET_CREATE_UDP (C/C++) ulStreamErrorSocketCreateUdp (Visual Basic)

可能的原因

网络层无法创建 UDP 套接字。请检查下列各项：

- 1) 计算机与网络连接。
- 2) 套接字层正确初始化。
- 3) 如果使用 `client_port` 选项，确认给定端口未被占用。如果仅指定一个客户端端口，请考虑使用范围（例如，NNN-NNN）。如果该范围已占用，请考虑拓宽该范围或使用不同的范围。
- 4) 如果使用 `client_port` 选项，确认所使用的端口不存在防火墙限制。
- 5) 如果设备对开放套接字的数目有限制，确认未达到该限制。
- 6) 系统资源足够可用。如果运行缓慢，请释放系统资源。

无法创建随机数对象。

项	值
错误代码	17
常量	CREATE_RANDOM_OBJECT (Java) STREAM_ERROR_CREATE_RANDOM_OBJECT (C/C++) ulStreamErrorCreateRandomObject (Visual Basic)

可能的原因

安全网络层无法创建随机数生成对象。请释放系统资源，重新连接后再尝试该操作。

无法创建专用密钥对象。

项	值
错误代码	49
常量	SECURE_CREATE_PRIVATE_KEY_OBJECT (Java) STREAM_ERROR_SECURE_CREATE_PRIVATE_KEY_OBJECT (C/C++) ulStreamErrorSecureCreatePrivateKeyObject (Visual Basic)

可能的原因

安全网络层无法在读取专用密钥之前创建专用密钥对象。最可能的原因是系统资源不足。释放系统资源后重新尝试该操作。

无法从连接队列中退出。

项	值
错误代码	19
常量	DEQUEUEING_CONNECTION (Java) STREAM_ERROR_DEQUEUEING_CONNECTION (C/C++) ulStreamErrorDequeuingConnection (Visual Basic)

可能的原因

当试图获取排队连接（同步）请求时，MobiLink 同步服务器遇到错误。释放系统资源。如果问题仍出现，请重新启动 MobiLink 同步服务器。

无法打开证书文件 '%1!s!'。

项	值
错误代码	33
常量	SECURE_CERTIFICATE_FILE_NOT_FOUND (Java) STREAM_ERROR_SECURE_CERTIFICATE_FILE_NOT_FOUND (C/C++) ulStreamErrorSecureCertificateFileNotFound (Visual Basic)

项	值
参数 1	证书文件名。

可能的原因

无法打开证书文件。请检查下列各项：

- 1) 正确指定了证书文件名。
- 2) 证书文件存在。
- 3) 证书文件包含一个或多个证书。
- 4) 证书文件包含正确的证书。
- 5) 试图打开证书文件的程序有读取该文件的足够权限。这仅适用于具有用户和 / 或文件权限的操作系统。

无法导入证书。

项	值
错误代码	44
常量	SECURE_IMPORT_CERTIFICATE (Java) STREAM_ERROR_SECURE_IMPORT_CERTIFICATE (C/ C++) ulStreamErrorSecureImportCertificate (Visual Basic)

可能的原因

安全网络层无法导入证书。请检查下列各项：

- 1) 正确指定了证书文件名。
- 2) 证书文件存在。
- 3) 证书文件包含一个或多个证书。
- 4) 证书文件包含正确的证书。

无法读取 %1!s! 字节。

项	值
错误代码	8
常量	READ (Java) STREAM_ERROR_READ (C/C++) ulStreamErrorRead (Visual Basic)
参数 1	无法读取的字节数。

可能的原因

无法从网络层读取给定的字节数。请注意读取操作可能作为大型网络操作的一部分出现。例如，一些网络层具有子层，而子层可以执行多个读和写操作，这些操作又是上层基本操作的一部分。

读错误的原因通常是下列之一：

1) 网络存在导致读失败的问题。

重新连接后再尝试该操作。

2) 连接超时。

重新连接后再尝试该操作。

3) 连接的另外一方完全终止连接。

请查阅客户端和 / 或服务器的错误日志，它们将指明连接断开的原因。

请查阅输出日志错误并确定其原因，然后重新尝试该操作。

4) 位于连接另外一端的进程被异常中断。

请查阅客户端和 / 或服务器的输出日志，它们将指明进程异常中断的原因。

如果进程是通过非正常方法关闭，它的输出日志中就可能不会记录任何错误。

重新连接后再尝试该操作。

5) 系统资源不足而且无法执行读操作。

请释放系统资源，重新连接后再尝试该操作。如果随后重新尝试的努力失败，请向网络管理员进行咨询。

无法读取证书。

项	值
错误代码	34
常量	SECURE_READ_CERTIFICATE (Java) STREAM_ERROR_SECURE_READ_CERTIFICATE (C/ C++) ulStreamErrorSecureReadCertificate (Visual Basic)

可能的原因

证书文件无法读取。请检查下列各项：

- 1) 正确输入了口令。
- 2) 证书文件包含一个或多个证书。
- 3) 证书文件包含正确的证书。
- 4) 证书文件完好无损。

无法读取证书到期日期。

项	值
错误代码	37
常量	SECURE_CERTIFICATE_EXPIRY_DATE (Java) STREAM_ERROR_SECURE_CERTIFICATE_EXPIRY_DATE (C/C++) ulStreamErrorSecureCertificateExpiryDate (Visual Basic)

可能的原因

无法读取证书的到期日期。请检查下列各项：

- 1) 正确输入了口令。
- 2) 证书文件包含一个或多个证书。

- 3) 证书文件包含正确的证书。
- 4) 证书文件完好无损。

无法读取专用密钥。

项	值
错误代码	35
常量	SECURE_READ_PRIVATE_KEY (Java) STREAM_ERROR_SECURE_READ_PRIVATE_KEY (C/ C++) ulStreamErrorSecureReadPrivateKey (Visual Basic)

可能的原因

无法从证书文件中读取专用密钥。请检查下列各项：

- 1) 正确输入了口令。
- 2) 证书文件包含一个或多个证书。
- 3) 证书文件包含正确的证书。
- 4) 证书文件完好无损。

无法分配 %1s! 字节。

项	值
错误代码	6
常量	MEMORY_ALLOCATION (Java) STREAM_ERROR_MEMORY_ALLOCATION (C/C++) ulStreamErrorMemoryAllocation (Visual Basic)
参数 1	请求的字节数。

可能的原因

网络层无法分配给定字节数的存储空间。释放系统内存并重新尝试该操作。释放系统内存的方法取决于操作系统及其配置方式。简单的方法是减少活动进程的数目。有关详细信息，请查阅操作系统文档。

无法分配证书。

项	值
错误代码	43
常量	SECURE_CREATE_CERTIFICATE (Java) STREAM_ERROR_SECURE_CREATE_CERTIFICATE (C/ C++) ulStreamErrorSecureCreateCertificate (Visual Basic)

可能的原因

安全网络层无法为证书分配存储空间。释放系统资源后重新尝试该操作。

无法分析 Cookie: '%1!s!'。

项	值
错误代码	88
常量	HTTP_UNABLE_TO_PARSE_COOKIE (Java) STREAM_ERROR_HTTP_UNABLE_TO_PARSE_COOKIE (C/C++) ulStreamErrorHttpUnableToParseCookie (Visual Basic)
参数 1	设置的 Cookie 标头。

可能的原因

确定设置的 Cookie 标头的损坏位置。

无法分析参数字符串 '%1!s!'。

项	值
错误代码	7
常量	PARSE (Java) STREAM_ERROR_PARSE (C/C++) ulStreamErrorParse (Visual Basic)
参数 1	无法分析参数字符串。

可能的原因

网络参数的格式为 "name=value;[name2=value2[;...]]"。参数的完整列表可以（但非必须）包括在圆括号中。给定字符串并不遵循该约定。请检查字符串，修正格式问题后重新尝试该操作。

无法复制安全环境。

项	值
错误代码	25
常量	SECURE_DUPLICATE_CONTEXT (Java) STREAM_ERROR_SECURE_DUPLICATE_CONTEXT (C/ C++) ulStreamErrorSecureDuplicateContext (Visual Basic)

可能的原因

安全网络层无法复制安全上下文。

释放系统资源后重新尝试该操作。

无法复制证书。

项	值
错误代码	38
常量	SECURE_EXPORT_CERTIFICATE (Java) STREAM_ERROR_SECURE_EXPORT_CERTIFICATE (C/ C++) ulStreamErrorSecureExportCertificate (Visual Basic)

可能的原因

安全网络层无法复制证书。释放系统资源后重新尝试该操作。

无法关闭套接字。

项	值
错误代码	68

项	值
常量	SOCKET_SHUTDOWN (Java) STREAM_ERROR_SOCKET_SHUTDOWN (C/C++) ulStreamErrorSocketShutdown (Visual Basic)

可能的原因

网络层无法停止套接字。请检查下列各项：

- 1) 计算机与网络连接且网络可以作出响应。
- 2) 网络连接的另外一方正常运行。
- 3) 系统资源足够可用。如果运行缓慢，请释放系统资源。

无法关闭套接字。

项	值
错误代码	62
常量	SOCKET_CLOSE (Java) STREAM_ERROR_SOCKET_CLOSE (C/C++) ulStreamErrorSocketClose (Visual Basic)

可能的原因

网络层无法停止套接字。因为未刷新待执行的写操作，网络会话可能会也可能不会提前终止。请检查下列各项：

- 1) 网络连接的另外一方发生任何错误。
- 2) 网络连接的另外一方正常运行。
- 3) 计算机仍与网络连接且网络可以作出响应。

无法获取套接字的本地名称。

项	值
错误代码	64

项	值
常量	SOCKET_GET_NAME (Java) STREAM_ERROR_SOCKET_GET_NAME (C/C++) ulStreamErrorSocketGetName (Visual Basic)

可能的原因

网络层无法确定套接字的本地名称。在一个 TCP/IP 连接中，连接的每一端都有专门附加到端口的套接字。套接字的本地名称包含连接时网络指定的端口号。请检查下列各项：

- 1) 计算机仍与网络连接且网络可以作出响应。
- 2) 网络连接的另外一方正常运行。
- 3) 系统资源足够可用。如果运行缓慢，请释放系统资源。

无法获取套接字选项号 %1!s!。

项	值
错误代码	65
常量	SOCKET_GET_OPTION (Java) STREAM_ERROR_SOCKET_GET_OPTION (C/C++) ulStreamErrorSocketGetOption (Visual Basic)
参数 1	待检索的套接字选项。

可能的原因

网络层无法获取套接字选项。该错误可能是连接丢失时出现的第一个提示。请检查下列各项：

- 1) 计算机仍与网络连接且网络可以作出响应。
- 2) 网络连接的另外一方正常运行。
- 3) 系统资源足够可用。如果运行缓慢，请释放系统资源。

无法监听套接字。备用日志为 %1!s!。

项	值
错误代码	67
常量	SOCKET_LISTEN (Java) STREAM_ERROR_SOCKET_LISTEN (C/C++) ulStreamErrorSocketListen (Visual Basic)
参数 1	所请求的监听器积压。

可能的原因

服务器无法监听套接字。积压请求指的是给定时间里未执行的排队连接请求的最大数。请检查下列各项：

- 1) 计算机仍与网络连接且网络可以作出响应。
- 2) 不存在可能阻止套接字监听器在当前计算机上运行的防火墙或其它限制。
- 3) 积压请求设置位于计算机上的限制之内。
- 4) 系统资源足够可用。如果运行缓慢，请释放系统资源。

无法将套接字绑定到端口 %1!s!。

项	值
错误代码	60
常量	SOCKET_BIND (Java) STREAM_ERROR_SOCKET_BIND (C/C++) ulStreamErrorSocketBind (Visual Basic)
参数 1	端口号。

可能的原因

网络层无法将套接字绑定到给定端口。请检查下列各项。

- 1) (仅服务器) 确认端口未被占用。如果端口被占用，请关闭监听该端口的应用程序或者指定另一个端口。

- 2) (仅服务器) 确认所使用的端口不存在防火墙限制。
- 3) (仅客户端) 如果使用 `client_port` 选项, 确认给定端口未被占用。如果仅指定一个客户端端口, 请考虑使用范围 (例如, NNN-NNN)。如果该范围已占用, 请考虑拓宽该范围或使用不同的范围。
- 4) (仅客户端) 如果使用 `client_port` 选项, 确认所使用的端口不存在防火墙限制。

无法将网络层与安全层相连。

项	值
错误代码	26
常量	SECURE_SET_IO (Java) STREAM_ERROR_SECURE_SET_IO (C/C++) ulStreamErrorSecureSetIo (Visual Basic)

可能的原因

安全网络层无法附加到网络层。释放系统资源后重新尝试该操作。

无法连接套接字。

项	值
错误代码	63
常量	SOCKET_CONNECT (Java) STREAM_ERROR_SOCKET_CONNECT (C/C++) ulStreamErrorSocketConnect (Visual Basic)

可能的原因

网络层无法连接套接字。请检查下列各项:

- 1) 计算机与网络连接。
- 2) 套接字层正确初始化。
- 3) 指定了正确的主机和端口。

- 4) 主机服务器运行正常并监听正确的端口。
- 5) 主机监听的套接字类型正确（TCP/IP 与 UDP）。
- 6) 如果使用 `client_port` 选项，确认所使用的端口不存在防火墙限制。
- 7) 如果设备对开放套接字的数目有限制，确认未达到该限制。
- 8) 系统资源足够可用。如果运行缓慢，请释放系统资源。

无法清理套接字层。

项	值
错误代码	61
常量	SOCKET_CLEANUP (Java) STREAM_ERROR_SOCKET_CLEANUP (C/C++) ulStreamErrorSocketCleanup (Visual Basic)

可能的原因

网络层无法清除套接字层。该错误仅在所有连接都完成后才发生，所以不会影响任何当前的连接。

无法确定本地主机。

项	值
错误代码	71
常量	SOCKET_LOCALHOST_NAME_NOT_FOUND (Java) STREAM_ERROR_SOCKET_LOCALHOST_NAME_NOT_FOUND (C/C++) ulStreamErrorSocketLocalhostNameNotFound (Visual Basic)

可能的原因

网络层无法确定 [本地主机 (localhost)] 的 IP 地址。请检查下列各项：

- 1) 域名服务器 (DNS)，或与其具有相同功能的实体是否可以使用。如果 DNS 不能使用，请尝试显式指定本地主机的 IP 地址（通常是 127.0.0.1）。

- 2) HOSTS 文件包含将 [本地主机 (localhost)] 名映射到 IP 地址的条目。
- 3) 系统资源足够可用。如果运行缓慢，请释放系统资源。

无法设置套接字选项号 %1!s!。

项	值
错误代码	66
常量	SOCKET_SET_OPTION (Java) STREAM_ERROR_SOCKET_SET_OPTION (C/C++) ulStreamErrorSocketSetOption (Visual Basic)
参数 1	设置套接字选项。

可能的原因

网络层无法设置套接字选项。该错误可能是连接丢失时出现的第一个提示。请检查下列各项：

- 1) 计算机仍与网络连接且网络可以作出响应。
- 2) 网络连接的另外一方正常运行。
- 3) 系统资源足够可用。如果运行缓慢，请释放系统资源。

无法设置协议方 (%1!s!)

项	值
错误代码	47
常量	SECURE_SET_PROTOCOL_SIDE (Java) STREAM_ERROR_SECURE_SET_PROTOCOL_SIDE (C/C++) ulStreamErrorSecureSetProtocolSide (Visual Basic)
参数 1	设置服务器方。值 1 代表服务器一方，而值 2 代表客户端一方。

可能的原因 安全网络层无法建立给定的协议一方。这是一个决不应该出现的内部错误。请与技术支持联系。

无法设置专用密钥。

项	值
错误代码	36
常量	SECURE_SET_PRIVATE_KEY (Java) STREAM_ERROR_SECURE_SET_PRIVATE_KEY (C/C++) ulStreamErrorSecureSetPrivateKey (Visual Basic)

可能的原因 专用密钥无法使用。请检查下列各项：

- 1) 正确输入了口令。
- 2) 证书文件包含一个或多个证书。
- 3) 证书文件包含正确的证书。
- 4) 证书文件完好无损。

无法生成随机数。

项	值
错误代码	14
常量	GENERATE_RANDOM (Java) STREAM_ERROR_GENERATE_RANDOM (C/C++) ulStreamErrorGenerateRandom (Visual Basic)

可能的原因 安全网络层需要一个随机数但却无法生成。请释放系统资源，重新连接后再尝试该操作。

无法识别的公用名 '%1!s!'。

项	值
错误代码	52
常量	SECURE_CERTIFICATE_COMMON_NAME (Java) STREAM_ERROR_SECURE_CERTIFICATE_COMMON_NAME (C/C++) ulStreamErrorSecureCertificateCommonName (Visual Basic)
参数 1	公用名称。

可能的原因

给定的公用名称不在证书链中。请检查下列各项：

- 1) 正确输入了公用名称。
- 2) 指定的证书文件正确。
- 3) 公用名称在证书链中。您可以使用实用程序 `readcert` 进行验证。

无法识别的组织 '%1!s!'。

项	值
错误代码	21
常量	SECURE_CERTIFICATE_COMPANY_NAME (Java) STREAM_ERROR_SECURE_CERTIFICATE_COMPANY_NAME (C/C++) ulStreamErrorSecureCertificateCompanyName (Visual Basic)
参数 1	组织名称。

可能的原因

给定的组织名称不在证书链中。请检查下列各项：

- 1) 正确输入了组织名称。
- 2) 指定的证书文件正确。
- 3) 组织名称在证书链中。您可以使用实用程序 `readcert` 进行验证。

无法识别的组织单位 '%1!s!'。

项	值
错误代码	51
常量	SECURE_CERTIFICATE_COMPANY_UNIT (Java) STREAM_ERROR_SECURE_CERTIFICATE_COMPANY_UNIT (C/C++) ulStreamErrorSecureCertificateCompanyUnit (Visual Basic)
参数 1	组织单位的名称。

可能的原因

给定的组织单位并不在证书链中。请检查下列各项：

- 1) 正确输入了公司名称。
- 2) 指定的证书文件正确。
- 3) 公司名称在证书链中。您可以使用实用程序 `readcert` 进行验证。

无法添加受信任证书。

项	值
错误代码	48
常量	SECURE_ADD_TRUSTED_CERTIFICATE (Java) STREAM_ERROR_SECURE_ADD_TRUSTED_CERTIFICATE (C/C++) ulStreamErrorSecureAddTrustedCertificate (Visual Basic)

可能的原因

安全网络层无法将受信任证书添加到证书链中。最可能的原因是系统资源不足。释放系统资源后重新尝试该操作。

无法为随机数生成器提供种子。

项	值
错误代码	16
常量	SEED_RANDOM (Java) STREAM_ERROR_SEED_RANDOM (C/C++) ulStreamErrorSeedRandom (Visual Basic)

可能的原因

安全网络层无法为随机数生成器提供籽数。请释放系统资源，重新连接后再尝试该操作。

无法向证书链添加证书。

项	值
错误代码	39
常量	SECURE_ADD_CERTIFICATE (Java) STREAM_ERROR_SECURE_ADD_CERTIFICATE (C/C++) ulStreamErrorSecureAddCertificate (Visual Basic)

可能的原因

安全网络层无法向认证链添加认证。释放系统资源后重新尝试该操作。

无法写入 %1!s! 字节。

项	值
错误代码	9
常量	WRITE (Java) STREAM_ERROR_WRITE (C/C++) ulStreamErrorWrite (Visual Basic)
参数 1	无法写入的字节数。

可能的原因

无法将给定的字节数写入到网络层。请注意写操作可能作为大型网络操作的一部分出现。例如，一些网络层具有子层，而子层可以执行多个读和写操作，这些操作又是上层基本操作的一部分。

写错误的原因通常是下列之一：

1) 网络存在导致写失败的问题。

重新连接后再尝试该操作。

2) 连接超时。

重新连接后再尝试该操作。

3) 连接的另外一方完全终止连接。

请查阅客户端和 / 或服务器的错误日志，它们将指明连接断开的原因。

请查阅输出日志错误并确定其原因，然后重新尝试该操作。

4) 位于连接另外一端的进程被异常中断。

请查阅客户端和 / 或服务器的输出日志，它们将指明进程异常中断的原因。

如果进程是通过非正常方法关闭，它的输出日志中就可能不会记录任何错误。

重新连接后再尝试该操作。

5) 系统资源不足，无法执行写操作。

请释放系统资源，重新连接后再尝试该操作。如果随后重新尝试的努力失败，请向网络管理员进行咨询。

无法选择套接字的状态。

项	值
错误代码	69

项	值
常量	SOCKET_SELECT (Java) STREAM_ERROR_SOCKET_SELECT (C/C++) ulStreamErrorSocketSelect (Visual Basic)

可能的原因

网络层试图等待套接字准备读或写时遇到错误。请检查下列各项：

- 1) 计算机与网络连接且网络可以作出响应。
- 2) 网络连接的另外一方正常运行。
- 3) 系统资源足够可用。如果运行缓慢，请释放系统资源。

无法装载网络接口库。

项	值
错误代码	73
常量	LOAD_NETWORK_LIBRARY (Java) STREAM_ERROR_LOAD_NETWORK_LIBRARY (C/C++) ulStreamErrorLoadNetworkLibrary (Visual Basic)

可能的原因

无法找到网络接口库和 / 或加载网络接口库。请检查下列各项：

- 1) 正确安装了套接字层。正确的网络接口库（或 DLL 或共享对象）必须存在并且可以访问。
- 2) 系统资源足够可用。如果运行缓慢，请释放系统资源。

无效的参数 '%1!s!'。

项	值
错误代码	1

项	值
常量	PARAMETER (Java) STREAM_ERROR_PARAMETER (C/C++) ulStreamErrorParameter (Visual Basic)
参数 1	参数值无效。

可能的原因

网络参数的格式为 "name=value;[name2=value2[;...]]"。该代码指示一个无效的参数值。有关对应的参数名，请查阅文档并纠正参数值。

应为远程数据，但当前请求不是 POST。

项	值
错误代码	89
常量	HTTP_EXPECTED_POST (Java) STREAM_ERROR_HTTP_EXPECTED_POST (C/C++) ulStreamErrorHttpExpectedPost (Visual Basic)

可能的原因

您使用的代理可能与 MobiLink 不兼容。请检查您的配置。

应用程序无法启动 ActiveSync 同步。

项	值
错误代码	75
常量	ACTSYNC_NO_PORT (Java) STREAM_ERROR_ACTSYNC_NO_PORT (C/C++) ulStreamErrorActsSyncNoPort (Visual Basic)

可能的原因

ActiveSync 同步只能由 ActiveSync 自身启动，方法是将设备放入其底座中或者从 ActiveSync 管理器选择 [同步]。从应用程序启动同步时，请使用 TCP/IP 套接字同步流。

在 HTTP 正文中发现额外数据: %!s!

项	值
错误代码	80
常量	HTTP_EXTRA_DATA_END_READ (Java) STREAM_ERROR_HTTP_EXTRA_DATA_END_READ (C/ C++) ulStreamErrorHttpExtraDataEndRead (Visual Basic)
参数 1	额外数据中的前几个字符。

可能的原因

在 HTTP 正文中加入了额外的数据。这可能是由代理程序添加的。请尝试删除代理。

在这台计算机上不支持自动拨号。

项	值
错误代码	203
常量	DUN_NOT_SUPPORTED (Java) STREAM_ERROR_DUN_NOT_SUPPORTED (C/C++) ulStreamErrorDunNotSupported (Visual Basic)

可能的原因

拨号尝试因系统支持不足而失败。

在 PocketPC 上需要 cellcore.dll，在 Windows 上需要

IE 4.0 或更高版本 IE 的 wininet.dll。在其它平台上不支持

拨号。

找不到受信任证书文件 '%!s!'。

项	值
错误代码	40

项	值
常量	SECURE_TRUSTED_CERTIFICATE_FILE_NOT_FOUND (Java) STREAM_ERROR_SECURE_TRUSTED_CERTIFICATE_FILE_NOT_FOUND (C/C++) ulStreamErrorSecureTrustedCertificateFileNotFound (Visual Basic)
参数 1	受信任证书的文件名。

可能的原因

无法找到证书文件。请检查下列各项：

- 1) 正确指定了证书文件名。
- 2) 证书文件存在。
- 3) 证书文件包含一个或多个证书。
- 4) 证书文件包含正确的证书。
- 5) 试图打开证书文件的程序具有查看该文件的足够权限。这仅适用于具有用户和 / 或文件权限的操作系统。

找不到主机名称 '%1!s!'。

项	值
错误代码	57
常量	SOCKET_HOST_NAME_NOT_FOUND (Java) STREAM_ERROR_SOCKET_HOST_NAME_NOT_FOUND (C/C++) ulStreamErrorSocketHostNameNotFound (Visual Basic)
参数 1	主机名。

可能的原因

无法找到给定的主机名。请检查下列各项：

- 1) 正确指定了主机名。

2) 主机可以访问。许多系统都包含一个 [ping] 实用程序，可使用该实用程序验证指定主机是否可以访问。

3) 域名服务器 (DNS)，或与其具有相同功能的实体是否可以使用。如果 DNS 不能使用，请尝试指定主机的 IP 地址（例如，NNN.NNN.NNN.NNN）而不是指定主机名。

4) 文件 HOSTS 包含将主机名映射到 IP 地址的条目。

证书错误 (4023)。

项	值
错误代码	23
常量	SECURE_CERTIFICATE_REF (Java) STREAM_ERROR_SECURE_CERTIFICATE_REF (C/C++) ulStreamErrorSecureCertificateRef (Visual Basic)

可能的原因

这是安全网络层中的一个内部错误。这是一个决不应该出现的内部错误。请与技术支持联系。

证书链长度无效 (%1!s!)。

项	值
错误代码	22
常量	SECURE_CERTIFICATE_CHAIN_LENGTH (Java) STREAM_ERROR_SECURE_CERTIFICATE_CHAIN_LENGTH (C/C++) ulStreamErrorSecureCertificateChainLength (Visual Basic)
参数 1	证书链的长度。

可能的原因

证书链的长度有误。这是一个决不应该出现的内部错误。请与技术支持联系。

证书已到期。

项	值
错误代码	50
常量	SECURE_CERTIFICATE_EXPIRED (Java) STREAM_ERROR_SECURE_CERTIFICATE_EXPIRED (C/C++) ulStreamErrorSecureCertificateExpired (Visual Basic)

可能的原因

证书链中的证书已经到期。获得一个尚未过期的新证书并重新尝试该操作。

指定的 HTTP 缓冲区大小超出有效范围。

项	值
错误代码	79
常量	HTTP_BUFFER_SIZE_OUT_OF_RANGE (Java) STREAM_ERROR_HTTP_BUFFER_SIZE_OUT_OF_RANGE (C/C++) ulStreamErrorHttpBufferSizeOutOfRange (Visual Basic)

可能的原因

修正 HTTP 缓冲区大小。有效的缓冲区大小为正数，并且对于主机平台不能太大。

索引

字母

SQL Anywhere Studio

文档 vi

SQLCODE

值 1, 2

SQLSTATE

值 38

C

错误

SQLCODE 值 2

SQLSTATE 值 38

按 SQLCODE 编索引 2, 38

按 Sybase 错误代码编索引 72

错误消息 117

代码 1, 2, 38

消息 1

消息的内容顺序列表 117

D

断言失败错误 447

F

反馈

提供 xiii

文档 xiii

J

技术支持

新闻组 xiii

警告

SQLCODE 值 2

SQLSTATE 值 38

错误消息 117

T

图标

手册中使用的 x

W

文档

SQL Anywhere Studio vi

约定 viii

X

新闻组

技术支持 xiii

Y

约定

文档 viii

Z

支持

新闻组 xiii